Эр2
12

Альбом кавалеров ордена св. великомученика и победоносца Георгия.
Белград, 1935.

Кавалеры ордена
Св. Великомуч. и Побѣдон
ГЕОРГІЯ
и
Георгіевскаго оружія

А-[illegible]
ЭР2 12

АЛЬБОМЪ

КАВАЛЕРОВЪ ОРДЕНА СВ. ВЕЛИКОМУЧЕНИКА И ПОБѢДОНОСЦА ГЕОРГІЯ И ГЕОРГІЕВСКАГО ОРУЖІЯ

ПОТАШЕНО

ИЗДАНІЕ
ОБЩЕСТВА КАВАЛЕРОВЪ ОРДЕНА СВ. ГЕОРГІЯ И ГЕОРГІЕВСКАГО ОРУЖІЯ.
БѢЛГРАДЪ
1935.

Типографія Державной Маркарницы

ГОСУДАРСТВЕННАЯ
ПУБЛИЧНАЯ
ИСТОРИЧЕСКАЯ
БИБЛИОТЕКА РСФСР
32863 1982 г.

ср 48282

ЕГО ИМПЕРАТОРСКОЕ ВЕЛИЧЕСТВО
ГОСУДАРЬ ИМПЕРАТОРЪ

† НИКОЛАЙ II

ЕГО КОРОЛЕВСКОЕ ВЕЛИЧЕСТВО
КОРОЛЬ ЮГОСЛАВІИ

АЛЕКСАНДРЪ I

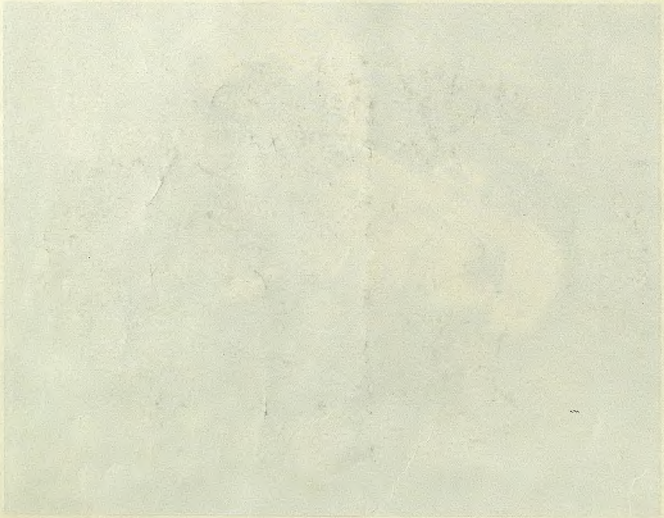

ЕГО КОРОЛЕВСКОЕ ВЕЛИЧЕСТВО
КОРОЛЬ БЕЛЬГІИ

† **АЛЬБЕРТЪ**

ЕГО КОРОЛЕВСКОЕ ВЕЛИЧЕСТВО
КОРОЛЬ ЧЕРНОГОРІИ

† НИКОЛАЙ

Е. И. В. Великій Князь
† **Николай Николаевичъ**

Е. И. В. Великій Князь
† **Михаилъ Александровичъ**

Е. И. В. Великій Князь
Кирилъ Владимировичъ

Е. И. В. Великій Князь
† **Георгій Михаиловичъ**

Е. И. В. Великій Князь
Борисъ Владимировичъ

Е. И. В. Великій Князь
† **Павелъ Александровичъ**

Е. И. В. Великій Князь
† **Николай Михаиловичъ**

Е. И. В. Великій Князь
Димитрій Павловичъ

Е. В. Князь
† **Константинъ Константиновичъ**

Е. В. Князь
† Іоаннъ Константиновичъ

Е. В. Князь
† Олегъ Константиновичъ

Е. В. Князь †
Игорь Константиновичъ

Е. В. Принцъ
† Александръ Петровичъ — Ольденбургскій

Е. В. Князь
Гавріилъ Константиновичъ

Е. В. Герцогъ
† Николай Михайловичъ — Лейхтенбергскій

Е. В. Герцогъ
Михаилъ Георгіевичъ — Мекленбургскій

Е. К. Высочество
Князь Арсеній Караджорджевичъ
Генералъ Лейтенантъ

Е. В. Принцъ
† Петръ Александровичъ — Ольденбургскій

1 † **Николай ИВАНОВЪ**
Генералъ-Адъютантъ

2 † **Николай ЮДЕНИЧЪ**
Генералъ отъ Инфантеріи

3 † **Борисъ РУЗСКІЙ**
Генералъ-Адъютантъ

4 † **Владиміръ ИРМАНОВЪ**
Генералъ отъ Инфантеріи

5 † **Дмитрій ДАНИЛОВЪ**
Генералъ-Адъютантъ Ген. Лейт.

6 † **Леонидъ ЛЕШЪ**
Генералъ отъ Инфантеріи

7 † **Графъ Илларіонъ ВОРОНЦОВЪ-ДАШКОВЪ**
Генералъ-Адъютантъ

8 **Владиміръ АЛЬФТАНЪ**
Генералъ-Лейтенантъ

9 † **Графъ Федоръ КЕЛЛЕРЪ**
Генералъ отъ Кавалеріи

10 † **Радко ДМИТРІЕВЪ**
Генералъ отъ Инфантеріи

11 † **Дмитрій ЩЕРБАЧЕВЪ**
Генералъ-Адъютантъ

12 **Владиміръ САХАРОВЪ**
Генералъ отъ Кавалеріи

13 † **Платонъ ЛЕЧИЦКІЙ**
Генералъ отъ Инфантеріи

14 **Викторъ САВЕЛЬЕВЪ**
Генералъ-Лейтенантъ

15 **Юліанъ БѢЛОЗОРЪ**
Генералъ-Лейтенантъ

16 **Михаилъ ПРЖЕВАЛЬСКІЙ**
Генералъ отъ Инфантеріи

17 **Эдуардъ ЭККЪ**
Генералъ отъ Инфантеріи

18 † **Лавръ КОРНИЛОВЪ**
Генералъ отъ Инфантеріи

19 **Алексѣй КАЛЕДИНЪ**
Генералъ отъ Кавалеріи

20 † **Николай ДУХОНИНЪ**
Генералъ-Лейтенантъ

21 † **ЖОФРЪ**
Маршалъ Франціи

22 † **ФОШЪ**
Маршалъ Франціи

23 **ПЕТЕНЪ**
Маршалъ Франціи

24 **ГЕПРАТЪ**
Адмиралъ Франціи

25 † **Михаилъ АЛЕКСѢЕВЪ**
Генералъ-Адъютантъ

26 † **Александръ КОЛЧАКЪ**
Вице-Адмиралъ

27 † **Баронъ Петръ ВРАНГЕЛЬ**
Генералъ-Лейтенантъ

28 † **Александръ КУТЕПОВЪ**
Генералъ отъ Инфантеріи

29 † **Алексѣй САМСОНОВЪ**
Генералъ отъ Кавалеріи

30 **Николай САННИКОВЪ**
Генералъ-Лейтенантъ

31 **Сергѣй ВЕРХОВСКІЙ**
Генералъ-Маіоръ

32 **Елисѣй СОКОЛОВЪ**
Генералъ-Маіоръ

33 **Александръ ЛИНДЕНВАЛЬДЪ**
Полковникъ

34 **Юрій РОМАНОВСКІЙ**
Генералъ-Лейтенантъ

35 **Александръ ЗАВИТАЕВЪ**
Полковникъ

36 † **Вячеславъ НЕНЮКОВЪ**
Вице Адмиралъ

37 **Евгеній САЛЬКОВЪ**
Генералъ-Маіоръ

38 **Георгій ГОТУА**
Генералъ-Маіоръ

39 **Михаилъ ПРОМТОВЪ**
Генералъ-Лейтенантъ

40 **Григорій ТКАЧУКЪ**
Полковникъ

41 † **Павелъ КОРДЮКОВЪ**
Генералъ-Лейтенантъ

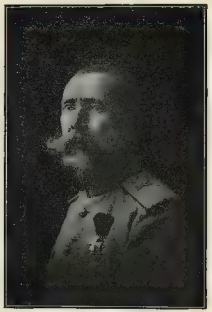

42 † **ЛАГУНОВЪ**
Генералъ-Маіоръ

43 **Александръ ИЛЬЯШЕНКО**
Генералъ-Маіоръ

44 **Михаилъ ВИНОГРАДОВЪ**
Полковникъ

45 **Василій МАРКОВЪ**
Генералъ-Лейтенантъ

46 **Евгеній ТИХОЦКІЙ**
Полковникъ

47 **Князь Владиміръ КАНТАКУЗЕНЪ**
Генералъ-Маіоръ

48 **Вячеславъ ТКАЧЕВЪ**
Генералъ-Маіоръ

49 **Эдуардъ ЛАСТОВЕЦКІЙ**
Полковникъ

50 **Георгій СИМЕНОВЪ**
Полковникъ

51 **Александръ ХАНУКОВЪ**
Генералъ-Лейтенантъ

52 **Николай ЛЕБЕДЕВЪ**
Полковникъ

53 **Николай ВОЕВОДСКІЙ**
Полковникъ

54 **Германъ БЬЕРКМАНЪ**
Полковникъ

55 **КОЛОСОВЪ**
Подполковникъ

56 **Николай ХИМИЧЪ**
Генералъ-Маіоръ

57 **Александръ ЗЕГЕЛОВЪ**
Генералъ отъ Инфантеріи

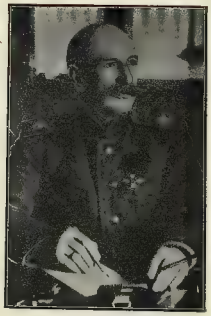

58 **Павелъ РОДЕ**
Генералъ отъ Инфантеріи

59 **Павелъ ЭРДМАНЪ**
Генералъ-Маіоръ

60 **Иванъ ОСИПОВЪ**
Генералъ-Маіоръ

61 † **Алексѣй АБАЗА**
Поручикъ

62 † **Сергѣй БИБИКОВЪ**
Штабсъ-Ротмистръ

63 **Баронъ Николай МААСЪ**
Генералъ-Маіоръ

64 **Викторъ ГАЛЬФТЕРЪ**
Генералъ-Маіоръ

65 **Семенъ ГУРСКІЙ**
Полковникъ

66 **Владиміръ МАЛИКОВЪ**
Полковникъ

67 **Владиміръ СКАЧКОВЪ**
Ротмистръ

68 **Сергѣй ЧУЙКЕВИЧЪ**
Полковникъ

69 **Георгій ВОЛКОВЪ**
Полковникъ

70 **Борисъ Бекъ СОФІЕВЪ**
Полковникъ

71 **Іосифъ ПОЖАРСКІЙ**
Генералъ-Маіоръ

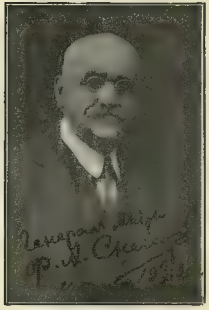

72 **Федоръ СНЕССОРЕВЪ**
Генералъ-Маіоръ

73 **Александръ БЕРЕЗОВСКІЙ**
Генералъ-Лейтенантъ

74 **Баронъ Карлъ МАННЕРГЕЙМЪ**
Генералъ-Лейтенантъ

75 **Эрнестъ ЛЕВСТРЕМЪ**
Генералъ-Лейтенантъ

76 **Александръ БЕЗКРОВНЫЙ**
Генералъ-Лейтенантъ

77 **Николай МИГЛЕВСКІЙ**
Генералъ-Маіоръ

78 † **Федоръ ЛЕБЕДЕВИЧЪ-ДРАЕВСКІЙ**
Генералъ-Лейтенантъ

79 † **Михаилъ ШИШКИНЪ**
Генералъ-Лейтенантъ

80 **Стефанъ МАЦЮКЪ-ШЕВЧУКЪ**
Поручикъ

81 † **Владиміръ МОШНИНЪ**
Генералъ-Лейтенантъ

82 **Иванъ ХОЛЬМСЕНЪ**
Генералъ-Лейтенантъ

83 **Владиміръ ПЫШНЕНКО**
Полковникъ

84 **Николай АВЕРЬЯНОВЪ**
Полковникъ

85 **Николай КАРЕПОВЪ**
Генералъ-Лейтенантъ

86 † **Анатолій ХРОСТИЦКІЙ**
Генералъ-Лейтенантъ

87 **Валентинъ ВАСЕНКОВЪ**
Полковникъ

88 † **Георгій ТУМАНСКІЙ**
Генералъ-Маіоръ

89 † **Василій АРТЕМЬЕВЪ**
Генералъ-Лейтенантъ

90 **Левъ ЕРОГИНЪ**
Генералъ Маіоръ

91 † **Николай БѢЛОВЪ**
Генералъ-Лейтенантъ

92 **Александръ БИЛИНСКІЙ**
Генералъ-Маіоръ

93 **Дмитрій ТАРАСОВЪ**
Штабсъ-Капитанъ

94 † **Михаилъ СТАВРОВЪ**
Генералъ-Лейтенантъ

95 **Василій БИСКУПСКІЙ**
Генералъ отъ Кавалеріи

96 **Дмитрій РѢПНИКОВЪ**
Генералъ-Маіоръ

97 **Александръ БЕНУА**
Генералъ-Маіоръ

98 **Василій ТРЕТЬЯКОВЪ**
Капитанъ

99 **Зиновій ГЕМБИЦКІЙ**
Капитанъ

100 **Александръ БОРИСОВЪ**
Полковникъ

101 **П. ВАСИЛЬЕВЪ**
Полковникъ

102 **Левъ БАЙКОВЪ**
Генералъ-Лейтенантъ

103 **Александръ КАРАБАНОВЪ**
Генералъ-Маіоръ

104 **В. К. НЕЙЗЕЛЬ**
Генералъ-Маіоръ

105 **Александръ САВЕЛЬЕВЪ**
Полковникъ

106 **Антонъ ЛЕВИКОВЪ**
Полковникъ

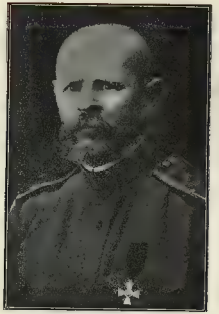

107 **Федоръ ГОРНОСТАЕВЪ**
Генералъ-Маіоръ

108 **Аркадій КОРНИЛОВЪ**
Полковникъ

109 **Тихонъ САБЕЛЬНИКОВЪ**
Капитанъ

110 **Ярославъ ПАВЛОВСКІЙ**
Генералъ-Маіоръ

111 **Николай КРЕСТИНСКІЙ**
Полковникъ

112 † **Николай ИЛЬКЕВИЧЪ**
Генералъ-Лейтенантъ

113 **Сергѣй ШАРАВСКІЙ**
Штабсъ-Капитанъ

114 **Владиславъ ТОМАШЕВСКІЙ**
Генералъ-Маіоръ

115 **Николй ХОДАКОВСКІЙ**
Генералъ-Маіоръ

116 **Алексѣй БАІОВЪ**
Генералъ-Лейтенантъ

117 **Василій КРИНИЦКІЙ**
Полковникъ

118 † **Александръ ВЫГРАНЪ**
Полковникъ

119 † **Владиміръ СЕЙФУЛИНЪ**
Генералъ-Маіоръ

120 † **Дмитрій БОТКИНЪ**
Хорунжій

121 **Несторъ ЛЕЖНЕВСКІЙ**
Полковникъ

122 **АНГИЛѢЕВЪ**
Генералъ-Маіоръ

123 † **Вячеславъ АЛЕКСАНДРОВЪ**
Поручикъ

124 **Константинъ ПРИСОВСКІЙ**
Генералъ-Маіоръ

125 **Александръ ТОЛМАЧЕВЪ**
Генералъ-Маіоръ

126 **Василій БЫКАНОВЪ**
Полковникъ

127 † **Михаилъ ІОНОВЪ**
Генералъ отъ Инфантеріи

128 **Александръ ІОНОВЪ**
Генералъ-Маіоръ

129 † **Дмитрій ПАРХОМОВЪ**
Генералъ-Лейтенантъ

130 **Василій УСПЕНСКІЙ**
Полковникъ

131 † **Георгій БЕРХМАНЪ**
Генералъ отъ Инфантеріи

132 **Георгій РѢДЬКИНЪ**
Поручикъ

133 **Андрей ЕФРЕМОВЪ**
Полковникъ

134 **Евгеній ГРОТЕ ДЕ БУКО**
Генералъ-Маіоръ

135 **Левъ СОКОЛОВЪ**
Генералъ-Маіоръ

136 **Георгій ЮРАСОВЪ**
Капитанъ

137 **Александръ КРУШИНО-КОТУЛЬСКІЙ**
Полковникъ

138 † **Владиміръ фонъ НОТБЕКЪ**
Генералъ-Лейтенантъ

139 **Иванъ РЕУТЪ**
Полковникъ

140 **Леонидъ СЕФУЛИНЪ**
Подполковникъ

141 **Сергѣй ТОЛСТОВЪ**
Полковникъ

142 **Павелъ ЯНКОВСКІЙ**
Капитанъ

143 **Владиміръ ДОБРЖАНСКІЙ**
Генералъ-Лейтенантъ

144 **Борисъ МЕРЦАЛОВЪ (МЕЙЕРЪ)**
Полковникъ

145 **Левъ ТИМРОТЪ**
Генералъ-Маіоръ

146 † **Георгій ЭЛЬВЕНГРЕНЪ**
Поручикъ

147 **Константинъ КИРСТЪ**
Капитанъ

148 † **Владиміръ АЛЬФТАНЪ**
Поручикъ

149 **Ефимъ БЫКОВЪ**
Капитанъ

150 **Павелъ ВЕСЕЛОВСКІЙ**
Генералъ-Маіоръ

151 **Гервасій ЖУКОВЪ**
Генералъ-Лейтенантъ

152 **Н. ЧЕРНОВЪ**
Генералъ-Маіоръ

153 **Николай СТОГОВЪ**
Генералъ-Лейтенантъ

154 **Яковъ КОРЕЦКІЙ**
Полковникъ

155 **Владиміръ КОЛЮБАКИНЪ**
Генералъ-Маіоръ

156 **Николай ПОПОВЪ**
Полковникъ

157 † **Георгій БРУСИЛОВЪ**
Капитанъ

158 † **Сергѣй МАРКОВЪ**
Генералъ-Маіоръ

159 † **Алексѣй КУШАКЕВИЧЪ**
Генералъ-Лейтенантъ

160 **Иванъ БѢЛЯЕВЪ**
Генералъ-Маіоръ

161 **Павелъ НѢМЧИНОВЪ**
Полковникъ

162 **Дометій ТАХТАРОВЪ**
Полковникъ

163 **Николай СТРАМЦОВЪ**
Подполковникъ

164 † **Теодоръ БѢРНИСЪ**
Генералъ-Маіоръ

165 **Борисъ ХОРОШХИНЪ**
Генералъ-Маіоръ

166 **Владиміръ ЛЯХОВЪ**
Генералъ-Маіоръ

167 **Василій РУСТАНОВИЧЪ**
Генералъ-Лейтенантъ

168 **Гавріилъ ЦУГУЛІЕВЪ**
Полковникъ

169 **Маринъ ЕНЧЕВИЧЪ**
Генералъ-Лейтенантъ

170 **Николай БЯЛКОВСКІЙ**
Полковникъ

171 **Владиміръ БЕРЕСТОВСКІЙ**
Подполковникъ

172 **Францъ КАРАСЪ**
Генералъ-Маіоръ

173 **Павелъ БОГАЕВСКІЙ**
Генералъ-Маіоръ

174 **Михаилъ РЕПЬЕВЪ**
Генералъ-Лейтенантъ

175 **Петръ МАХАЕВЪ**
Генералъ-Маіоръ

176 **Александръ ДАНИЛОВЪ**
Полковникъ

177 **Петръ КРАСНОВЪ**
Генералъ отъ Кавалеріи

178 **Николай БАТРАНЕЦЪ**
Генералъ-Маіоръ

179 **Николай СКОБЛИНЪ**
Генералъ-Маіоръ

180 **Николай БОГОМОЛЕЦЪ**
Генералъ-Маіоръ

181 **Константинъ ДЕСИНО**
Генералъ-Лейтенантъ

182 **БѢЛЯЕВСКІЙ**
Войсковой-Старешина

183 **Петръ СОКОЛОВЪ**
Полковникъ

184 **Михаилъ ЗАПОЛЬСКІЙ**
Генералъ-Маіоръ

185 **Александръ НАУМОВЪ**
Подполковникъ

186 **Владиміръ СУХОТИНЪ**
Подполковникъ

187 **Дмитрій ПОТОЦКІЙ**
Генералъ-Маіоръ

188 **Василій ПАВЛОВЪ**
Полковникъ

189 **Антоній ЛЮДАГОВСКІЙ**
Полковникъ

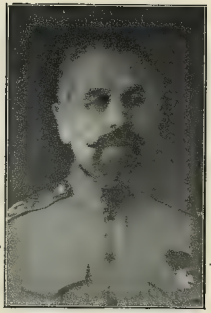

190 **Леонидъ ФЕДУЛАЕВЪ**
Генералъ-Маіоръ

191 **Александръ МОЛЕРЪ**
Генералъ-Маіоръ

† 192 **Дмитрій БЕРИДЗЕ**
Полковникъ

193 **Константинъ ЖАРКОВЪ**
Полковникъ

194 **Николай СОЖЕВО-ПИЩОЛКО**
Генералъ-Маіоръ

195 **А. КОЗИНЦЕВЪ**
Полковникъ

196 **Дмитрій ХОДКЕВИЧЪ**
Генералъ-Маіоръ

197 **Иродіонъ ДАНИЛОВЪ**
Генералъ-Маіоръ

198 **Василій ИВАНОВЪ**
Штабсъ-Капитанъ

199 † **Владиміръ НАРКОВИЧЪ**
Воен. Летч. Лейтенантъ

200 † **Князь Иванъ МЫШЕЦКІЙ**
Генералъ-Лейтенантъ

201 **Свѣтл. Князь Сергѣй ЛИВЕНЪ**
Полковникъ

202 **Сергѣй АЛЯКРИТСКІЙ**
Штабсъ-Капитанъ

203 **Феофанъ ЛЕБЕДЕВЪ**
Генералъ-Маіоръ

204 **Владиміръ МАРКОВЪ**
Подполковникъ

205 **Олегъ ПАНТЮХОВЪ**
Полковникъ

† 206 **Левъ КОРБЕ**
Хорунжій

207 **Николай ПЕРВЫШИНЪ**
Полковникъ

208 **ГРИНЦОВЪ**
Ротмистръ

209 **Дмитрій ЛЕВАШОВЪ**
Полковникъ

210 **Савва СТАДНИКЪ**
Поручикъ

211 † **Игорь РОМАНЬКО-РОМАНОВСКІЙ**
Корнетъ

212 **Василій ФЛУГЪ**
Генералъ отъ Инфантеріи

213 **Леонидъ ВЕЛЬЯШЕВЪ**
Генералъ-Лейтенантъ

214 **Петръ БУРЛИНЪ**
Генералм-Маіоръ

215 **Викторъ ЛЕБЕДЕВЪ**
Генералм-Маіоръ

216 **Иванъ БѢЛОУСОВЪ**
Генералъ-Маіоръ

217 **Александръ ЧЕРЕПОВЪ**
Генералъ-Маіоръ

218 **Леонидъ ВНОРОВСКІЙ**
Генералъ-Маіоръ

219 **Викторъ ОБУХОВЪ**
Штабсъ-Капитанъ

220 **Иванъ КУЛИНИЧЪ**
Полковникъ

221 **Владиміръ фонъ РИХТЕРЪ**
Ротмистръ

222 **Вячеславъ КИРИЛЛОВЪ**
Генералъ-Маіоръ

223 **Александръ БУРКОВЪ**
Полковникъ

224 **Евгеній МАСЛОВСКІЙ**
Генералъ Маіоръ

225 **Дмитрій АБАЦІЕВЪ**
Генералъ отъ Кавалеріи

226 **Иванъ СТРѢЛЬНИКОВЪ**
Генералъ-Маіоръ

227 **Николай БѢЛОУСОВИЧЪ**
Воен. летч. Штабсъ-Капитанъ

228 **Петръ БУРОВЪ**
Генералъ-Маіоръ

229 **Авениръ КОСТЕНЧИКЪ**
Капитанъ

230 **Александръ АКАРО**
Полковникъ

231 † **Михаилъ ПОПОВЪ**
Корнетъ

232 **Михаилъ СОЛАМАХИНЪ**
Полковникъ

233 **Иванъ КОЧЕНОВСКІЙ-ГЕОРГІЕВСКІЙ**
Полковникъ

234 † **Вильгельмъ фонъ ГЕННИНГСЪ**
Генералъ-Маіоръ

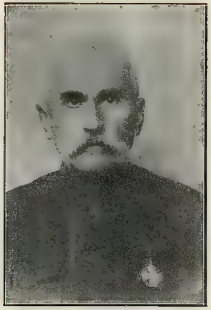

235 **Вячеславъ КРЫГИНЪ**
Генералъ-Маіоръ

236 **Георгій ЕЛЧАНИНОВЪ**
Генералъ-Маіоръ

237 **Игнатій САЛИКОВЪ**
Полковникъ

238 **Діонисій МАРЧЕНКО**
Полковникъ

239 **Михаилъ Бекъ УЗАРОВЪ**
Подполковникъ

240 **Валеріанъ НАСОНОВЪ**
Полковникъ

241 **Михаилъ БОРОДИНЪ**
Генералъ-Маіоръ

242 **Порфирій КИСЛЫЙ**
Генералъ-Маіоръ

243 † **Викторъ ПЕНАПЪ**
Поручикъ

244 **Де ГЕНИНГЪ-МИХЕЛИСЪ**
Генералъ-Лейтенантъ

245 **Александръ ЛЕБЕДЕВЪ**
Штабсъ-Капитанъ

246 † **Николай ДАНИЛОВЪ**
Капитанъ

247 **Николай САВИЩЕВЪ**
Генералъ-Маіоръ

248 † **Сергѣй ПЕТРОВЪ**
Лейтенантъ

249 † **Георгій КАРСНИЦКІЙ**
Полковникъ

250 **Михаилъ КУЗЬМИНСКІЙ**
Полковникъ

251 **Графъ Николай ЗУБОВЪ**
Генералъ-Маіоръ

252 **Григорій ГАЛЬКЕВИЧЪ**
Штабсъ-Капитанъ

253 **Вадимъ КОЛОМІЕЦЪ**
Капитанъ

254 **Владиміръ ВИТКОВСКІЙ**
Генералъ-Лейтенантъ

256 **Павелъ СВѢТЛИШНИКОВЪ**
Полковникъ

257 **Князь Левъ ТУМАНОВЪ**
Генералъ-Маіоръ

258 **Георгій АНДГУЛАДЗЕ**
Генералъ-Лейтенантъ

259 † **Александръ САННИКОВЪ**
Генералъ-Лейтенантъ

260 † **Стеванъ ХАДЖИЧЪ**
Арм. Ген. Сербской Арміи

261 † **Михаилъ АНАНІО**
Генералъ-Маіоръ

262 **Баронъ Викторъ фонъ-деръ-ГРЕБЕНЪ**
Генералъ-Маіоръ

263 **Николай НЕВОДОВСКІЙ**
Генералъ-Лейтенантъ

264 **Михаилъ АРХИПОВЪ**
Полковникъ

265 **Петръ ШОРИНЪ**
Генералъ-Маіоръ

266 **Князъ Владиміръ МАСАЛЬСКІЙ**
Генералъ отъ Артиллеріи

267 **Николай ГОЛОВИНЪ**
Генералъ-Лейтенантъ

268 † **Владиміръ СОКОЛОВЪ**
Полковникъ

269 **Петръ РАДИВОІЕВИЧЪ**
Бриг. Генералъ Сербской Арміи

270 **Федоръ МАРІАНКОВЪ**
Капитанъ

271 **Евгеній ПОЛЯНСКІЙ**
Полковникъ

272 **Ираклій ЦАГУРІА**
Полковникъ

273 **Николай КРЖЕМИНСКІЙ**
Генералъ-Маіоръ

274 **Луи ЛОВРИЧЪ**
Подполковникъ Сербской Арміи

275 **Петръ КАДУШКИНЪ**
Полковникъ

276 **Павелъ ЦИВИНДА**
Полковникъ

277 † **Андрей ЛАГУНОВЪ**
Штабсъ-капитанъ

278 **Георгій ДУМБАДЗЕ**
Капитанъ

279 **Готгардъ Фонъ ТИМРОТЪ**
Генералъ-Маіоръ

280 **Александръ СТОЛБИНЪ**
Генералъ-Маіоръ

281 **Евгеній ДЕЙЛО**
Генералъ-Маіоръ

282 **Константинъ ОЛЬХОВИКЪ**
Полковникъ

283 **ЭЛЬРИХЪ**
Подполковникъ

284 **Владиміръ ВАСИЛЬЕВЪ**
Полковникъ

285 **Владиміръ БОРОВИКОВЪ**
Полковникъ

286 **Божидаръ ТОСКИЧЪ**
Полковникъ Сербской Арміи

287 **ГОНТАРЕВЪ**
Полковникъ

288 **Графъ Павелъ КЕЛЛЕРЪ**
Капитанъ I ранга

289 **Дмитрій ШАПОШНИКОВЪ**
Генералъ-Маіоръ

290 **Леонидъ СЕЛИВАНОВЪ**
Полковникъ

291 **Александръ КАРНѢЕВЪ**
Генералъ-Лейтенантъ

292 **Михаилъ БЕЗМОЛИТВЕННЫЙ**
Генералъ-Маіоръ

293 **Александръ ЛУКЪЯНОВЪ**
Полковникъ

294 **Александръ СПЕРАНСКІЙ**
Полковникъ

295 **Евгеній СПЕРАНСКІЙ**
Полковникъ

296 **Николай РАУНЕРЪ**
Подполковникъ

297 **Николай ХАБОРСКІЙ**
Полковникъ

Лейбъ Гвардіи ИЗМАИЛОВСКАГО полка.

299 **Николай КИСИЛЕВСКІЙ**
Генералъ-Лейтенантъ

300 † **Василій КРУГЛЕВСКІЙ**
Генералъ-Маіоръ

301 **Борисъ ГЕРУА**
Генералъ-Маіоръ

302 **Николай ШИЛЛИНГЪ**
Генералъ отъ Инфантеріи

303 **Борисъ ГЕСКЕТЪ**
Полковникъ

304 **Михаилъ БУБНОВЪ**
Капитанъ

305 **Сергѣй ОБРУЧЕВЪ**
Штабсъ-Капитанъ

306 † **Владиміръ ЯБЛОЧКИНЪ**
Генералъ-Маіоръ

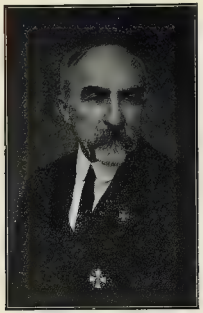

307 **Александръ БУКОВСКОЙ**
Генералъ-Маіоръ

308 **Николай СТРЕМОУХОВЪ**
Генералъ-Лейтенантъ

309 **Александръ БУРМАНЪ**
Полковникъ

310 **Александръ ДОБРЖАНСКІЙ**
Генералъ-Маіоръ

311 † **Викторъ ГУБИНЪ**
Полковникъ

312 † **Василій БУТЕНКО**
Полковникъ

313 **Андрей ІЕВРЕИНОВЪ**
Полковникъ

314 **Павелъ фонъ ГЕРИХЪ**
Полковникъ

315 † **Павелъ ВОРОНЦОВЪ**
Полковникъ

316 **Борисъ ШУЛЬКЕВИЧЪ**
Полковникъ

317 † **Князь Борисъ ОБОЛЕНСКІЙ**
Поручикъ

318 **Николай МОИСЕЕНКО-ВЕЛИКІЙ**
Капитанъ

319 **Николай НЕЛАВИЦКІЙ** 320 **Викторъ ЯЗЫКОВЪ**
Штабсъ-Капитанъ Штабсъ-Капитанъ

321 † **Дмитрій ГЕБЕЛЬ**
Штабсъ-Капитанъ

322 **Борисъ АНФИЛОВЪ**
Поручикъ

323 **Сергѣй АЛЕКСѢЕВЪ**
Капитанъ

324 **Владиміръ фонъ НОТБЕКЪ**
Капитанъ

325 † **Петръ ДЕЛЬСАЛЬ**
Генералъ-Лейтенантъ

326 † **Дмитрій ПФЕЙФЕРЪ**
Генералъ-Маіоръ

327 **Владиміръ ВАСМУНДЪ**
Генералъ-Лейтенантъ

328 **Эдуардъ ВЕРЦИНСКІЙ**
Генералъ-Маіоръ

329 † **Дмитрій ВСЕВОЛОЖСКІЙ**
Генералъ-Маіоръ

330 **Николай НАГАЕВЪ**
Генералъ-Маіоръ

331 † **Павелъ ЛЕШЪ**
Поручикъ

332 **Георгій ЗМѢТНОВЪ**
Капитанъ

333 **Борисъ ДОБРОВОЛЬСКІЙ**
Капитанъ

334 **Георгій ТАВАСТШЕРНА**
Капитанъ

335 **Евгеній де ЛИППЕ-ЛИПСКІЙ**
Капитанъ

336 **Владиміръ СИМЕНОВЪ**
Подпоручикъ

Лейбъ Гвардіи 3 стрѣлковаго ЕГО ВЕЛИЧЕСТВА полка.

337 † **Адріанъ УСОВЪ**
Генералъ-Маіоръ

338 **Николай СПЕРАНСКІЙ**
Штабсъ-Капитанъ

339 **Федоръ ИВАНОВЪ 4-й**
Генералъ-Маіоръ

340 **Христофоръ АУЭ**
Штабсъ-Капитанъ

341 † **Петръ ТЮНЕГОВЪ**
Поручикъ

342 **Иванъ ОРЕЛЪ 2-й**
Капитанъ

343 **Николай ЗВОННИКОВЪ**
Подпоручикъ

344 † **Владиміръ КИРКИНЪ**
Штабсъ-Капитанъ

345 † **Владиміръ ШМИДТЪ 4-й**
Подпоручикъ

346 † **Евгеній КИКНАДЗЕ**
Капитанъ

347 † **Георгій НАЗАРОВЪ**
Подпоручикъ

348 **Николай ЛЕШЪ**
Штабсъ-Капитанъ

349 **Радованъ КУСОВАЦЪ**
Полковникъ

350 † **Юрій БРЕТЦЕЛЬ**
Прикоманд. къ полку Л. Г. Драгун. полка Корнетъ

351 † **Борисъ НОВАКОВЪ**
Полковникъ

352 **Анатолій СЕМЕНОВЪ 3-й**
Штабсъ-Капитанъ

353 **Владиміръ КИКНАДЗЕ 2-й**
Подпоручикъ

354 **Георгій БЕНУА**
Штабсъ-Капитанъ

355 **Владиміръ ЗВѢРЕВЪ**
Подпоручикъ

356 **Георгій МЕЙЕР 2-й**
Поручикъ

357 † **Георгій ВИХИРЕВЪ**
Подпоручикъ

358 **Павелъ АСЕѢВЪ**
Полковникъ

359 **Николай ЧЕЛЮСТКИНЪ**
Подпоручикъ

360 **Павелъ АНДРЕЕВЪ 2-й**
Поручикъ

361 **Федоръ НОВИЦКІЙ**
Поручикъ

362 **Александръ СТЕПАНОВЪ 2-й**
Капитанъ

363 † **Графъ Андрей ТОЛСТОЙ**
Прикоманд. къ полку Л. Г. Драгун. полка Корнетъ

364 **Николай ИВАНОВЪ 3-и**
Генералъ отъ Инфантеріи

365 † **Александръ ЗИЛЬБЕРГЪ**
Полковникъ

366 † **Александръ РОДЕНДОРФЪ**
Генералъ-Маіоръ

367 **Иванъ ЧИСТЯКОВЪ**
Генералъ-Маіоръ

368 † **Викторъ КНИППЕРЪ**
Капитанъ

369 † **Валерьянъ СЕМЕНОВЪ 2-й**
Полковникъ

370 † **Владиміръ КУКУРАНЪ**
Полковникъ

371 † **Николай МАМОНТОВЪ**
Полковникъ

Лейбъ Гвардіи 4 стрѣлковаго ИМПЕРАТОРСКОИ Фамилiи полка.

372 † **Константинъ ГОЛЬДГОЕРЪ**
Свиты Его Величества Генералъ-Маіоръ

373 **Михаилъ СКАЛОНЪ**
Свиты Его Величества Генералъ-Маіоръ

374 **Константинъ фонъ ВЕИСЪ**
Капитанъ

375 † **Князь Георгій ВАСИЛЬЧИКОВЪ**
Поручикъ

376 † **Евгеній ВОРОНОВЪ**
Подпоручикъ

377 **Князь Сергѣй ПУТЯТИНЪ**
Капитанъ

378 **Сергѣй ЕВРЕИНОВЪ**
Штабсъ-Капитанъ

379 **АПУХТИНЪ 1-й**
Штабсъ-Капитанъ

380 **Андрей РОМАНЕНКО 2-й**
Поручикъ

381 **Владиміръ АПУХТИНЪ 2-й**
Подпоручикъ

382 † **Александръ ДРАГОМИРОВЪ**
Полковникъ

383 **Генрихъ фонъ НЕФФЪ**
Полковникъ

384 **Николай КОРБЕ**
Поручикъ

385 **Баронъ Ялмаръ фонъ ХЕЛЛЕНСЪ**
Полковникъ

386 † **Баронъ Николай ДЕЛИНГСГАУЗЕНЪ 2-й**
Подпоручикъ

387 **Владиміръ ДЕЙТРИХЪ**
Штабсъ-Капитанъ

388 **Владиміръ КОЛОТИНСКІЙ**
Полковникъ

389 † **Георгій АРЦИБУШЕВЪ**
Штабсъ-Капитанъ

390 **Баронъ Александръ ДЕЛИНГСГАУЗЕНЪ 1-й**
Поручикъ

391 † **Князь БАРЯТИНСКІЙ**
Свиты Его Величества Генералъ-Маіоръ

392 † Евгеній ВЫШИНСКІЙ
Генералъ-Маіоръ

393 Константинъ ТАРАСЕНКОВЪ
Полковникъ

394 Александръ КУЗНЕЦОВЪ
Полковникъ

395 Александръ СТЕПАНОВЪ
Полковникъ

396 Константинъ ПОПОВЪ
Капитанъ

397 † Князь Константинъ БАГРАТІОНЪ-МУХРАНСКІЙ
Флигель-Адъютантъ поручикъ

398 **Сергѣй БУТУРЛИНЪ**
Штабсъ-Ротмистръ

399 **Лаврентій БАЛУЕВЪ**
Подполковникъ

400 **Николай ТИМЧЕНКО**
Подполковникъ

401 † **Князъ Константинъ ГЕЛОВАНИ**
Подполковникъ

402 **Алексѣй КОЛЧИНЪ**
Полковникъ

403 **Отара ПУРЦЕЛАДЗЕ**
Капитанъ

404 † **Адальбертъ САБЕЛЬ**
Подполковникъ

405 † **Густавъ ПИЛЬБЕРГЪ**
Полковникъ

406 **Князь Элизбаръ ШЕРВАШИДЗЕ**
Капитанъ

407 † **БАГЕЛЬ**
Поручикъ

408 † **Борисъ ГАТТЕНБЕРГЕРЪ**
Подпоручикъ

409 † **Анатолій ПОБАЕВСКІЙ**
Штабсъ-Капитанъ

410 **Іосифъ СЕМЕНОВЪ**
Генералъ-Маіоръ

411 **Иванъ БАБИЧЕНКО-БАБИЧЪ**
Капитанъ

412 **Георгій КОБЫЛКО**
Полковникъ

413 **Іаковъ АКИМОВЪ**
Полковникъ

414 **Василій ЛЫСАНЬ**
Подполковникъ

415 **Савва ЗАХАРОВЪ**
Полковникъ

10 Гусарскаго ИНГЕРМАНЛАНДСКАГО полка.

416 **Иванъ БАРБОВИЧЪ**
Генералъ-Лейтенантъ

417 **Василій ЧЕСЛАВСКІЙ**
Генералъ-Маіоръ

418 **Сергѣй РЯСНЯНСКІЙ**
Полковникъ

419 **Михаилъ ТИХОНРАВОВЪ**
Полковникъ

420 **Дмитрій ТРЕГУБОВЪ**
Подполковникъ

421 **Александръ ТРЕГУБОВЪ**
Подполковникъ

422 † **Михаилъ ДЫЛЕВСКІЙ**
Ротмистръ

423 **Викторъ ЭМНИХЪ**
Подполковникъ

424 † **Игорь ЭМНИХЪ**
Корнетъ

425 † Баронъ Александръ КАУЛЬБАРСЪ
Генералъ отъ Кавалеріи

426 Михаилъ ВАХРУШЕВЪ
Генералъ-Лейтенантъ

427 † Иванъ ГУЛЫГА
Генералъ-Лейтенантъ

428 Валеріанъ ТРУСОВЪ
Полковникъ

429 Александръ ГЕРУА
Генералъ-Лейтенантъ

430 † Анатолій РОЗЕНШИЛЬДЪ-фонъ-ПАУЛИНЪ
Генералъ-Лейтенантъ

431 Михаилъ ПОДУШКИНЪ
Контръ-Адмиралъ

432 Баронъ Борисъ МАЙДЕЛЬ
Полковникъ

433 † **Афонасій ПЧЕЛКО**
Полковникъ

434 **Б. А. ОСТРОГРАДСКІЙ**
Генералъ-Маіоръ

435 **Владиміръ ПОПОВЪ**
Генералъ-Маіоръ

436 **Князь Владиміръ АНДРОНИКОВЪ**
Полковникъ

437 **Николай ШУХГАРДТЪ**
Полковникъ

438 † **Николай ЛЕВЕНЕЦЪ**
Подполковникъ

439 **Владиміръ АГАПѢЕВЪ**
Генералъ-Лейтенантъ

440 **Константинъ НЕПОКУПНОЙ**
Хорунжій

441 **Дмитрій КОРОВНИКОВЪ**
Полковникъ

442 **Викторъ ТАРАНОВСКІЙ**
Генералъ-Маіоръ

443 **Михаилъ ВОЛХОВСКОЙ**
Генералъ-Маіоръ

444 **Александръ МОРДВИНОВЪ**
Капитанъ

445 **Николай ЖАНДРЪ**
Полковникъ

446 **Александръ КОХАНОВЪ**
Полковникъ

447 **Николай КРЕСТИНСКІЙ**
Полковникъ

448 **Сергѣй ЛУКАШЕВИЧЪ**
Генералъ-Маіоръ

449 **Всеволодъ БУНЯКОВСКІЙ**
Генералъ-Маіоръ

450 **Всеволодъ ДОМАНЕВСКІЙ**
Генералъ-Лейтенантъ

451 **Владиміръ ЖЕБРОВСКІЙ**
Полковникъ

452 **Михаилъ ДОБРОРОЛЬСКІЙ**
Генералъ-Маіоръ

453 **Михаилъ ГРЖИБОВСКІЙ**
Генералъ-Маіоръ

454 **Александръ ЛЕБЕДЕВЪ**
Полковникъ

455 **Василій ВОЙНОВЪ**
Полковникъ

456 **Евгеній ЛЕОНТОВИЧЪ**
Генералъ-Лейтенантъ

457 **Павель ПАПКЕВИЧЪ**
Штабсъ-Капитанъ

458 **Константинъ ЧЕРНЫЙ**
Полковникъ

459 **Владиміръ БУТОВСКІИ**
Полковникъ

460 **Трофимъ ЭСИКЪ**
Капитанъ

461 **Захарій МАРТЫНОВЪ**
Генералъ-Лейтенантъ

462 † **Антонъ ДОМАНСКІЙ**
Полковникъ

463 **Янъ СТАНКЕВИЧЪ**
Генералъ-Маіоръ

464 **Всеволодъ ЛАССЪ**
Генералъ-Маіоръ

465 **Иванъ ЯКОВЛЕВЪ**
Полковникъ

466 **Владиміръ ЖОЛТЕНКО**
Генералъ-Маіоръ

467 **Михаилъ ЛЕОНТЬЕВЪ**
Генералъ-Маіоръ

468 **Андрей ВАСИЛЬЕВЪ-ЯКОВЛЕВЪ**
Полковникъ

469 **Александръ ШОЛЫПЪ**
Генералъ-Маіоръ

470 **Есаулъ Шахъ-Рухъ ДАРАБЪ-МИРЗА**

471 **Александръ ХОРОШИЛОВЪ**
Полковникъ

472 **Петръ ХАРЧЕНКО**
Генералъ-Маіоръ

473 **Константинъ РОЗЕНШИЛЬДЪ-фонъ-ПАУЛИНЪ** Полковникъ

474 **Евгеній ИМНАДЗЕ**
Генералъ-Маіоръ

475 **Тимофей ДОЛГОВЪ**
Штабсъ-капитанъ

476 **Петръ ФЕТИСОВЪ**
Полковникъ

477 **Константинъ БРАГИНЪ**
Полковникъ

478 **Михаилъ фонъ ШТЕМПЕЛЬ**
Генералъ-Маіоръ

479 **Всеволодъ АГАПѢЕВЪ**
Генералъ-Маіоръ

480 **Иванъ ШАСТИНЪ**
Полковникъ

481 **Дмитрій ПЕРФИЛЬЕВЪ**
Полковникъ

482 **Петръ ТИМОНОВЪ**
Полковникъ

483 **Л. ХИТРОВО**
Полковникъ

484 **Алексѣй ВИНОКУРОВЪ**
Полковникъ

485 **Николай РЕРЕНЪ**
Полковникъ

486 **Владиміръ ПОСТВСКІЙ**
Генералъ-Маіоръ

487 **Иванъ ПЕТРОВЪ**
Полковникъ

488 **Константинъ ЧАЩЕВОЙ**
Полковникъ

489 **Николай БРОВЧЕНКО**
Полковникъ

490 **Иванъ ГАПУЗОВЪ**
Полковникъ

491 **Александръ ДМИТРІЕВЪ**
Полковникъ

492 **Романъ ШОМАНСКІЙ**
Полковникъ

493 **Николай КОЛОКОЛОВЪ**
Полковникъ

494 † **Владиміръ ГЕЙНРИХСЕНЪ**
Полковникъ

495 **Василій ЗИМИНЪ**
Генералъ-Маіоръ

496 **Яковъ ЭБЕНЪ**
Полковникъ

497 **Ефимъ ЕМЕЛЬЯНОВЪ**
Полковникъ

498 **Дмитрій ГАГАРИНЪ**
Полковникъ

499 **Іосифъ РЖЕВУССКІЙ**
Полковникъ

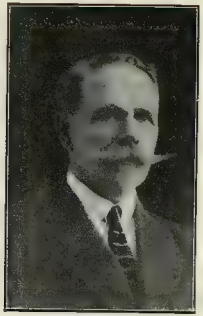

500 **Германъ ЗОЛЬДНЕРЪ**
Генералъ-Маіоръ

501 **Алексѣй ШОСТАКОВЪ**
Генералъ-Маіоръ

502 **Константинъ ФЕДОРОВИЧЪ**
Контръ-Адмиралъ

503 † **Борисъ ФИЛИМОНОВЪ**
Генералъ-Маіоръ

504 **Василій БРОВЦЫНЪ**
Генералъ-Маіоръ

505 **Владиміръ МАСЛИТИНОВЪ**
Штабсъ-Ротмистръ

506 **Князь Георгій АРГУТИНСКІЙ-ДОЛГОРУКОВЪ** Генералъ-Маіоръ

507 **Евгеній ЗОТОВЪ**
Полковникъ

508 **Евгеній ИВАНОВЪ**
Генералъ-Маіоръ

509 **Владиміръ ОЩЕВСКІЙ-КРУГЛИКЪ**
Ротмистръ

510 **Петръ САХНОВСКІЙ**
Полковникъ

511 **Владиміръ РЯБИНСКІЙ**
Полковникъ

512 **Александръ ЛИНИЦКІЙ**
Генералъ-Маіоръ

513 **Александръ УШАКОВЪ**
Генералъ-Маіоръ.

514 **Николай МИРОЛЮБОВЪ**
Полковникъ

515 **Александръ БЫКОВЪ**
Капитанъ

516 **Иванъ ПАТРОНОВЪ**
Полковникъ

517 **Александръ ШКЛАРЕВИЧЪ**
Капитанъ

518 **Николай АБАКУМОВЪ**
Полковникъ

519 **Николай КОСТЮРИНЪ**
Генералъ-Маіоръ

520 **Федоръ ПОТТО**
Полковникъ

521 **Михаилъ СЕИФУЛИНЪ**
Капитанъ

522 **МАЛЬГИНЪ**
Капитанъ

523 **Ричардъ ВАЛЬТЕРЪ**
Генералъ-Лейтенантъ

524 **Александръ ШИРОКИХЪ**
Полковникъ

525 **Баронъ Петръ ГРЕВЕНИЦЪ**
Ротмистръ

526 **Константинъ ПЕСТОВЪ**
Полковникъ

527 **Николай КОСТЕЛЬНИЦКІЙ**
Штабсъ-Капитанъ

528 **Эрихъ БАХМАНЪ**
Полковникъ

529 **Всеволодъ БАРТЕНЕВЪ**
Ротмистръ

530 **Александръ БУБНОВЪ**
Полковникъ

531 **Михаилъ ВОРОНОВЪ**
Генералъ-Маіоръ

532 **Романъ СУДАКОВЪ**
Полковникъ

533 **Александръ фонъ-ГИЛЛЕНШМИДТЪ**
Генералъ-Лейтенантъ

534 **Михаилъ де-ЛАЗАРИ**
Полковникъ

535 **Евстафій КОВЕССКІЙ**
Полковникъ

536 **Федоръ ХАКОЛЬСКІЙ**
Полковникъ

537 † Евгеній БАЛКЪ
Корнетъ

538 Алексѣй фонъ ЛАМПЕ
Генералъ-Маіоръ

539 Андрей ВАХРУШЕВЪ
Подполковникъ

540 Князь нухъ-ШАМХАЛЪ-ТАРКОВСКІЙ
Полковникъ

541 Федоръ МАКСИМОВЪ
Генералъ-Маіоръ

542 Михаилъ ПѢТУХОВЪ
Полковникъ

543 Николай ВЫСОЦКІЙ
Генералъ-Маіоръ

544 Василій ОРЛОВЪ
Полковникъ

545 † **Аркадій РУСАНОВЪ**
Полковникъ

546 **Пантелеймонъ КОЗИНЕЦЪ**
Полковникъ

547 † **Аркадій БУРМАНЪ**
Генералъ-Маіоръ

548 **Владиміръ РЫБИНЪ**
Поручикъ

549 **Мстиславъ ТИТОВЪ**
Полковникъ

550 **Николай СКВОРЦОВЪ**
Полковникъ

551 **Борисъ НѢМЦОВЪ**
Полковникъ

552 **Есаулъ МЕНТЕЛИНЦЕВЪ**
Воен. Летч.

553 **Борисъ ГАГМАНЪ**
Полковникъ

554 **Константинъ ИВАНОВЪ**
Поручикъ

555 **Владиміръ ВЫГРАНЪ**
Генералъ-Маіоръ

556 **Ефимъ КРИВОРУКЪ**
Полковникъ

557 **Владиміръ БУТАКОВСКІЙ**
Подполковникъ

558 **Алексѣй ШТУБЕНДОРФЪ**
Генералъ-Маіоръ

559 **Дмитрій ЛЕБЕДЕВЪ**
Генералъ-Маіоръ

560 **Владиміръ МАЛЬМЪ**
Капитанъ

561 **Евгеній ЧЕВАТИ**
Полковникъ

562 **Стефанъ КОСТЕЦКІЙ**
Подпоручикъ

563 **Константинъ ПЕРЕВАЛОВЪ**
Полковникъ

564 **Федоръ ПЕТРОВЪ**
Полковникъ

565 **Иванъ ТЮТЧЕВЪ**
Полковникъ

566 **Константинъ МЕЛЛЕРЪ**
Генералъ-Маіоръ

567 **Павелъ ВАНЧУРЕНКО**
Есаулъ

568 **Иванъ ФОМИЦКІЙ**
Полковникъ

569 **Анатолій ГУДИМЪ-ЛЕВКОВИЧЪ**
Штабсъ-Ротмистръ

570 **Михаилъ СКВОРЦОВЪ**
Генералъ-Маіоръ

571 **Отокаръ СЫРОВИ**
Капитанъ

572 **Иванъ МОЛОДКИНЪ**
Полковникъ

573 **Алексѣй ЕЛЬШИНЪ**
Генералъ-Лейтенантъ

574 **Илья КАЛЯНСКІЙ**
Штабсъ-Ротмистръ

575 **Алексѣй КАДУШКИНЪ**
Генералъ-Маіоръ

576 **Петръ БЫЛИНСКІЙ**
Поручикъ

577 **Демосфенъ ПАНДАЗИДИСЪ**
Полковникъ

578 **Кронидъ АХАТКИНЪ**
Полковникъ

579 **Владиміръ БОЛОТОВЪ**
Генералъ отъ Инфантеріи

580 † **Николай БОЛОТОВЪ**
Поручикъ

581 **Владиміръ фонъ РЕЙНГАРДТЪ**
Полковникъ

582 **Федоръ ШИНКЕВИЧЪ**
Капитанъ

583 **Иванъ СТРОЕВЪ**
Поручикъ

584 **Николай МУРЗИНЪ**
Полковникъ

585 **Александръ КИСЛОВЪ**
Генералъ-Маіоръ

586 **Александръ КЛЫКОВЪ**
Контръ-Адмиралъ

587 **Павелъ ШЕЙНЪ**
Полковникъ

588 **Владиміръ ДЕЙТРИХЪ-БѢЛУХА-КОХАНОВСКІЙ**
Капитанъ

589 **Евгеній СПОЛАТБОГЪ**
Полковникъ

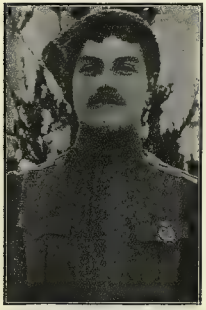

590 **Левъ ГУРСКІЙ**
Капитанъ

591 **Ефимъ СЫЧОВЪ**
Генералъ-Лейтенантъ

592 **Вячеславъ МИХОВИЧЪ**
Подполковникъ

593 **Борисъ ГАВРИШЕВЪ**
Лейтенантъ

594 **Николай МИХѢЕВЪ**
Полковникъ

595 **Иванъ ЗАХАРОВЪ**
Полковникъ

596 **Николай НИКУШКИНЪ**
Генералъ-Маіоръ

597 † **Петръ ЯНУШКЕВИЧЪ**
Штабсъ-Ротмистръ

598 **Владиміръ ФЛОРОВЪ**
Полковникъ

599 † **Василій БѢЛОВЪ**
Капитанъ

600 **Владиміръ ДВОЙЧЕНКО**
Полковникъ

601 **Валентинъ ФЕДУЛЕНКО**
Капитанъ

602 † **Алексѣй НИКОЛАЕВЪ**
Генералъ-Маіоръ

604 **Всеволодъ РУМЯНЦЕВЪ**
Капитанъ

Абрамъ ДРАГОМИРОВЪ
Генералъ отъ Кавалеріи
(Опис. смотр. на оборот.)

Александръ ШУБЕРСКИ
Генералъ Маіоръ
(Опис. смотр. на оборот.)

Александръ ШТРАНДМАНЪ
Подпоручикъ
(Опис. смотр. на оборот.)

603. **Иванъ НОВИКОВЪ**
Полковникъ

Абрамъ ДРАГОМИРОВЪ

Генералъ отъ Кавалеріи

Награжденъ орденомъ Св. Георгія 3 ст.

Въ воздаяніе отличнаго мужества и храбрости, оказанныхъ въ бояхъ съ 9 по 29 Ноября 1914 года, противъ непріятеля, когда, командуя своднымъ кавалерійскимъ Корпусомъ, наступавшимъ къ гор. Кракову, получивъ приказаніе принять подъ свою команду пѣхтную дивизію, которая вела тяжелый бой, не смотря на сильный натискъ въ превосходныхъ силахъ противника, перешолъ въ наступленіе и опрокинулъ его, чѣмъ обезпечилъ общій успѣхъ боя.

Награжденъ орденомъ Св. Георгія 4 ст.

За то, что, будучи въ чинѣ Генералъ маіора въ бою вывелъ умѣло изъ дер. Каменки Струмиловой Сводную Кавалерійскую дивизію 8 августа 1914 года и за взятіе Ясло 14 Октября 1914 года.

Александръ ШУБЕРСКІЙ

Генералъ-Маіоръ

Награжденъ орденомъ Св. Георгія 4 ст.

За то, что будучи въ чинѣ Полковника Командиромъ 85 пѣх. Выборгскато полка, въ бою 15 Іюля 1916 года, получивъ приказаніе форсировать р. Стоходъ у дер. Вулька Порска и завладѣть укрѣпленіями лѣваго берега, съ полнымъ успѣхомъ выполнилъ возложенную на него задачу. Благодаря тщательной подготовки всей позиціи, умѣлому руководству боемъ и личному примѣру, подбадривающему подчиненныхъ, штыками выбившихъ противника изъ атакуемыхъ окоповъ, несмотря на сильнѣйшій огонь и огромныя потери, захватившихъ при этомъ одно орудіе, 4 пулемета и плѣнныхъ.

Награжденъ Георгіевскимъ Оружіемъ.

За мужественное и отличное исполненіе обязанностей Начальника Штаба Гвардейской Стрѣлковой бригады въ бою подъ Ивангородомъ и, въ особенности, за произведенную рекогносцировку 14 Октября 1914 года подъ сильнымъ огнемъ противника, господскаго двора Кучуи, чѣмъ обезпечилъ успѣшное выполненіе поставленной бригадѣ задачи — овладѣть сильной непріятельской позиціей у Полично.

Александръ ШТРАНДМАНЪ

Подпоручикъ

Награжденъ Золотымъ Оружіемъ.

За бой съ японцами, въ бытность въ 34 Восточно-Сибирскомъ стр. полку, въ 1904 году.

605 **Блаженнѣйшій ДІОНИСІЙ**
Митрополитъ Варшавскій и Волынскій и всея Польши

606 **НЕСТОРЪ**
Архіепископъ Камчатскій и Сеульскій

607 **Константинъ МИХАЙЛОВСКІЙ**
Митроф. Протоіерей

608 **Старецъ Іеросхимонахъ КОНСТАНТИНЪ - Семерниковъ**
Обители Св. Іоанна Златоуста на Аѳонской Горѣ

609 **Константинъ ВОСКРЕСЕНСКІЙ**
Протоіерей

610 **Андроникъ ФЕДОРОВЪ**
Протоіерей

611 **Іоаннъ СТРАТАНОВИЧЪ**
Протоіерей

612 **Павелъ КРАХМАЛЕВЪ**
Протоіерей

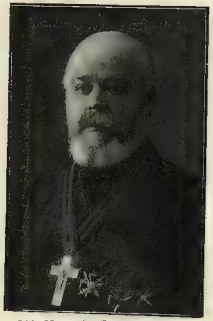

613 **Мелетій РЫЖКОВСКІЙ**
Священникъ

614 **Потапій БОГОМОЛОВЪ**
Священникъ

ОПИСАНІЯ

ПОДВИГОВЪ КАВАЛЕРОВЪ ОРДЕНА СВ. ГЕОРГІЯ И ГЕОРГІЕВСКАГО ОРУЖІЯ

1 † **Николай ИВАНОВЪ**

Генералъ-Адъютантъ

Награжденъ орденомъ Св. Георгія 2 ст.
Награжденъ орденомъ Св. Георгія 3 ст.
Награжденъ орденомъ Св. Георгія 4 ст.
Награжденъ Золотымъ Оружіемъ.

---

2 † **Николай ЮДЕНИЧЪ**

Генералъ отъ Инфантеріи

Награжденъ орденомъ Св. Георгія 2 ст.

За разгромъ 3-ей турецкой Арміи и овладѣніе штурмомъ крѣпости Эрзерумъ 3 Февраля 1916 г.

Награжденъ орденомъ Св. Георгія 3 ст.

За разгромъ „праваго крыла“ 3-ей турецкой Арміи въ числѣ около 90 баталіоновъ въ Ефратской операціи, закончившейся 30 Іюля 1915 г.

Награжденъ орденомъ Св. Георгія 4 ст.

За разгромъ 3-ей турецкой Арміи съ плѣненіемъ IX турецкаго корпуса и остатковъ 2-хъ дивизій X и XI корпусовъ въ Сарыкамышской операціи, закончившейся 5 Января 1915 г.

---

3 † **Борисъ РУЗСКІЙ**

Генералъ-Адъютантъ

Награжденъ орденомъ Св. Георгія 2 ст.
Награжденъ орденомъ Св. Георгія 3 ст.
Награжденъ орденомъ Св. Георгія 4 ст.
Награжденъ Георгіевскимъ Оружіемъ

---

4 † **Владиміръ ИРМАНОВЪ**

Генералъ отъ Инфантеріи

Награжденъ орденомъ Св. Георгія 3 ст.

За отбитіе штурмовъ на Высокую Гору въ 1904 г. 21 Ноября.

Награжденъ орденомъ Св. Георгія 4 ст.

За Портъ-Артуръ 30 Сентября 1904. г.

Золотое Оружіе.

За набѣгъ въ Монголію. 20 Декабря 1901 г.

---

5 † **Дмитрій ДАНИЛОВЪ**

Генерал-Адъютантъ, Генералъ-Лейтенантъ

Награжденъ орденомъ Св. Георгія 3 ст.

За доблестную оборону позиціи близъ Кудязы съ 14 по 24 Февраля 1905 г.

6 **Леонидъ ЛЕШЪ**

Генералъ отъ Инфантеріи

Награжденъ орденомъ Св. Георгія 3 ст.

За то, что въ Декабрѣ 1914 г., когда 12 Армейскій Корпусъ при движеніи войскъ VIII Арміи къ Кракову былъ оставленъ для прикрытія Карпатъ на фронтѣ протяженіемъ 100 верстъ, имѣя слабый составъ подъ напоромъ большихъ силъ непріятеля съ боемъ, постепенно отошелъ за р. Вислокъ, гдѣ получилъ укомплектованіе хотя и не полностью, по своей иниціативѣ перешелъ въ рѣшительное наступленіе и нанесъ пораженіе непріятелю и продвинувшись снова впередъ, почти до прежнихъ своихъ позицій, облегчилъ наступленіе войскамъ VIII Арміи и возвращавшимся отъ Кракова.

Высоч. Прик. 8 Февраля 1915 г.

Награжденъ орденомъ Св. Георгія 4 ст.

За то, что въ бою 17 и 18 Августа 1904 г. упорно оборонялъ правый флангъ Арміи и несмотря на глубокій охватъ японцевъ удержался на позиціи до послѣдней минуты и, только по приказанію, вывелъ вѣренный ему I-ый Вос.-Сибирс. Стрѣл. Его Величества полкъ съ приданными ему частями, не оставивъ врагу никакихъ трофеевъ.

---

7 † **Графъ Илларіонъ ВОРОНЦОВЪ — ДАШКОВЪ**

Генералъ-Адъютантъ

Награжденъ орденомъ Св. Георгія 3 ст.
Награжденъ орденомъ Св. Георгія 4 ст.
Награжденъ Георгіевскимъ Оружіемъ

---

8 **Владиміръ АЛЬФТАНЪ**

Генералъ-Лейтенантъ

Награжденъ орденомъ Св. Георгія 3 ст.

За то, что будучи начальникомъ 78 пѣх. дивизіи отразилъ превосходныя силы противника далеко вглубь Карпатскихъ горъ и, командуя Стрыйскимъ отрядомъ въ составѣ 5-ти пѣхотныхъ и 4-хъ казачьихъ полковъ, занималъ къ 10 Января 1915 г. Карпатскіе проходы на направленіи Стрый—Мункачъ, на фронтѣ Пудполочь—Яблоново—Майданка. Къ этому времени противникъ сосредоточилъ на этомъ фронтѣ около трехъ германскихъ и двухъ австрійскихъ дивизій, съ коими перешелъ въ рѣшительное наступленіе. Однако Генералъ Альфтанъ упорнѣйшими боями на всемъ фронтѣ лично руководя дѣйствіями отряда въ теченіи 16-ти дней сдерживалъ напоръ превосходнѣйшихъ силъ противника, причемъ отрядъ, ввиду выдвинутаго его положенія имѣлъ необезпеченные фланги. Отходя подъ напоромъ сильнѣйшаго противника и упорно задерживаясь на встрѣчныхъ позиціяхъ, Генералъ Альфтанъ далъ тѣмъ возможность сосредоточить достаточныя силы, что бы окончательно задержать дальнѣйшее наступленіе противника и тѣмъ сохранить за собою сѣверную часть Карпатъ.

Награжденъ орденомъ Св. Георгія 4 ст.

За то, что въ бою 13 и 14 Августа 1914 г. у ст. Красне, лично управляя вѣренной ему дивизіей занимавшей средній боевой участокъ корпуса, находясь все время подъ сильнымъ непріятельскимъ огнемъ, проявилъ отличное мужество, распорядительность и порывъ, имѣвшій результатомъ пораженіе сильно сопротивлявшагося противника и захватъ 25 непріятельскихъ орудій, 45 зарядныхъ ящиковъ, массу ручного оружія, патроновъ, снарядовъ и плѣненіе 8 офицеровъ и свыше 500 австрійскихъ солдатъ.

Награжденъ Георгіевскимъ Оружіемъ.

За то, что въ бояхъ подъ Равой—Русской съ 24 по 30 Августа 1914 г. взялъ съ боя рядъ позицій впереди Равы – Русской, охватившъ лѣвый флангъ главной позиціи противника, чѣмъ способствовалъ общему успѣху операціи корпуса.

---

9 † **Графъ Федоръ КЕЛЛЕРЪ**

Генералъ отъ Кавалеріи

Награжденъ орденомъ Св. Георгія 3 ст.

За то, что 17 Марта 1915 г. во главѣ вѣреннаго ему Корпуса атаковалъ въ конномъ и пѣшемъ строю, въ раіонѣ д. д. Рухотинъ, Поляна, Шиловцы, Малинцу 42-ую гонведную пѣх. дивизію и бригаду гусаръ 5-ой гонведной кав. див., наступавшихъ на г. Хотинъ, разбилъ ихъ и частью уничтожилъ, взялъ въ плѣнъ 33 офицеровъ, 2100 ниж. чиновъ, 40 пох. кухонь и 8 телеграфныхъ вьюковъ; 27 Апрѣля, выбивъ противника изъ тройного ряда окоповъ съ проволочными заграженіями у д. Гремешти на берегу Днѣстра, прорвался въ тылъ австрійцамъ и овладѣлъ высотами праваго берега ручья

Онуть у. д. д. Баламутовка, Ржавинцы и Гремешти при этомъ захватилъ въ плѣнъ 23 офицеровъ, 2000 ниж. чиновъ, 6 орудій, 34 зарядныхъ ящика.

Награжденъ орденомъ Св. Георгія 4 ст.

За отличіе въ дѣлахъ противъ непріятеля.

Награжденъ Георгіевскимъ Оружіемъ.

За то, что, состоя Начальникомъ 10-ой Кав. дивизіи, 12 Августа 1914 г. въ районѣ д. Голы—Ковецъ—Выпески отбросилъ передовыя части противника и затѣмъ задержалъ его превосходныя силы, давъ этимъ возможность нашимъ войскамъ развернуться въ выгодныхъ условіяхъ для атаки позиціи на Гнилой Липѣ, 18 Августа при первыхъ признакахъ отхода противника, прорвалъ его расположеніе и продолжая параллельное преслѣдованіе, разстроилъ сильную пѣхотную колонну, обративъ ее въ бѣгство. 31 Августа — 3 Сентября организовалъ преслѣдованіе противника, отходившаго къ р. Сану. Рядомъ боевъ у с. Язовъ—Нови, Цепула, г. Яворовъ и въ районѣ Добромиль, Самборъ окончательно его разстроилъ, захвативъ 6 орудій, около 60 плѣнныхъ и обозъ, занимавшій протяженіемъ около 10-ти верстъ. Такое же преслѣдованіе продолжалъ до 13 Сентября включительно, съ принужденіемъ арьергардовъ противника къ спѣшному отходу и, съ захватомъ многочисленныхъ трофеевъ.

---

10 † Радко ДМИТРІЕВЪ

Генералъ отъ Инфантеріи

Награжденъ орденомъ Св. Георгія 3 ст.
Награжденъ орденомъ Св. Георгія 4 ст.
Награжденъ Георгіевскимъ Оружіемъ

11 Дмитрій ЩЕРБАЧОВЪ

Генералъ-Адъютантъ

Награжденъ орденомъ Св. Георгія 3 ст.
Награжденъ орденомъ Св. Георгія 4 ст.
Награжденъ Георгіевскимъ Оружіемъ

---

12 Владиміръ САХАРОВЪ

Генералъ отъ Кавалеріи

Награжденъ орденомъ Св. Георгія 3 ст.
Награжденъ орденомъ Св. Георгія 4 ст.
Награжденъ Георгіевскимъ Оружіемъ

13 † Платонъ ЛЕЧИЦКІЙ

Генералъ отъ Инфантеріи

Награжденъ орденомъ Св. Георгія 3 ст.
Награжденъ орденомъ Св. Георгія 4 ст.
Награжденъ Золотымъ Оружіемъ

14 Викторъ САВЕЛЬЕВЪ

Генералъ-Лейтенантъ

Награжденъ орденомъ Св. Георгія 3 ст.

За то, что 27 Мая 1916 г. командуя 9-мъ Уланс. Бугскимъ полкомъ, въ чинѣ Генералъ-Маіора въ конномъ строю атаковалъ противника на южныхъ склонахъ высотъ 371—402 у дер. Зубжецъ; ставъ лично во главѣ резерва полка, въ составѣ 1-го и 6-го эскадроновъ, повелъ ихъ въ атаку; перевалившись черезъ бугоръ 6-ой эскадронъ, передъ которымъ онъ находился, попалъ подъ сильнѣйшій фланговый огонь и неожиданно въ 400-хъ шагахъ отъ противника наткнулся на оврагъ; непріятель, занявшій отдѣльные дома на противоположномъ скатѣ оврага ружейнымъ огнемъ разстрѣливалъ въ упоръ эскадронъ, но, съ крикомъ „впередъ уланы" онъ вскочилъ въ оврагъ и первымъ выскочилъ на другой склонъ оврага; оставаясь единственнымъ офицеромъ въ 6-мъ эскадр. т. к. всѣ остальные были выведены изъ строя, онъ ворвался съ эскадрономъ въ деревню, которая и была взята; атака закончилась полнымъ разгромомъ австрійцевъ.

Высоч. Прик. 23 Сентября 1916 г.

Награжденъ орденомъ Св. Георгія 4 ст.

За то, что временно исполняя должность Начальника штаба 3-го коннаго корпуса 25 Апрѣля 1915 г. отправившись по собственному почину для рекогносцировки укрѣпленной позиціи противника на фронтѣ д. д. Ржавенцы и Баламутовка, подвергая свою жизнь явной опасности подъ сильнымъ ружейнымъ огнемъ, проникъ за линію нашего сторожевого охраненія и выяснивъ съ близкой дистанціи наиболѣе слабые пункты позиціи противника, составилъ планъ предстоящаго наступленія, который, будучи приведенъ въ исполненіе, увѣнчался полнымъ успѣхомъ.

Награжденъ Георгіевскимъ Оружіемъ.

За то, что у г. Залещики въ боякъ 10—12 Марта 1915 г. неоднократно подвергая свою жизнь явной опасности отъ огня противника, доблестной и самоотверженой дѣятельностью, по должности Начальника дивизіоннаго штаба, содѣйствовалъ своему непосредственному начальнику въ достиженіи цѣли, поставленной отряду.

Высоч. Прик. 14 іюня 1915 г.

---

15 Юліанъ БѢЛОЗОРЪ

Генералъ-Лейтенантъ

Награжденъ орденомъ Св. Георгія 3 ст.

За то, что въ бояхъ 22 и 31 Мая 1916 г. на фронтѣ 40 Арм. Корпуса, командуя 2-й Стрѣлк. Див. предварительно детально изучивъ расположеніе непріятеля на своемъ участкѣ, заблаговременно тщательно подготовивъ операцію въ пѣхотномъ, артилер. и инженер. отношеніяхъ, лично руководилъ дѣйствіями своей дивизіи съ ближайшаго на передовой линіи наблюдательнаго пункта, прорвалъ фронтъ непріятеля, послѣдовательно захватившъ три линіи сильнѣйшихъ его позицій и отбилъ энергичную контръ атаку. Перешедъ затѣмъ въ преслѣдованіе, опрокинулъ врага съ трехъ занимавшихся имъ укрѣпл. позицій стремительно продвинулся впередъ, достигъ рѣки Стыри, лично руководилъ наводкой моста, перешелъ рѣку и захватилъ непріятельскія позиціи на западномъ берегу ея.

Награжденъ орденомъ Св. Георгія 4 ст.

За то, что въ ожесточенномъ бою 20 Октября 1915 г. въ районѣ Г. Чарторійска когда противникъ ведя энергичное наступленіе превосходными силами, прорвалъ расположеніе 6 и 7 Стрѣлк. полковъ, лично повелъ въ бой резервы и руководилъ дѣйствіями ихъ чѣмъ и возстановилъ положеніе.

Награжденъ Золотымъ Оружіемъ

Получилъ награду въ чинѣ Подполковника, состоя на службѣ въ 5 Стр. Сибирс. полку, за бой на Цинаджоуской позиціи подъ Портъ Артуромъ 13 Мая 1904 г.

Прик. Главнок. 30 Января 1906 г. № 258.

---

16 Михаилъ ПРЖЕВАЛЬСКІЙ

Генералъ отъ Инфантеріи

Награжденъ орденомъ Св. Георгія 3 ст.

За овладѣніе штурмомъ крѣпости Эрзерумъ 3 Февраля 1916 года

Награжденъ орденомъ Св. Георгія 4 ст.

Награжденъ Георгіевскимъ Оружіемъ.

17 Эдуардъ ЭККЪ

Генералъ отъ Инфантеріи

Награжденъ орденомъ Св. Георгія 3 ст.

За то, что лично управляя дѣйствіями 7-го Армейскаго Корпуса въ бояхъ 31 Августа и 8 Октября 1915 г., перейдя въ наступленіе, послѣ ожесточенныхъ боевъ занялъ сначала сильно укрѣпленную позицію австрійцевъ отъ р. Иквы вдоль восточныхъ окраинъ д. д. Рыдомель и Хотовице до р. Горыни, а затѣмъ также укрѣпленную позицію отъ высоты 178,4 до высоты 175,7 разбилъ при этомъ значительно превосходныя силы непріятеля и обратилъ ихъ въ безпорядочное бѣгство и, вытѣснивъ врага почти на всемъ фронтѣ изъ предѣловъ Волынской губ., занялъ своими войсками позицію отъ Лопушно и дальше на югъ по западной опушкѣ Верещакскаго лѣса; 10, 12, 20 и 22 Октября того же года, такъ же лично руководя ввѣренными войсками, отбилъ нѣсколько яростныхъ атакъ превосходныхъ силъ австрійцевъ, сопровождавшихся ураганнымъ огнемъ легкой и тяжелой артиллеріи нанесъ имъ тяжелыя потери и принудилъ обратиться лишь къ оборонѣ; во всѣхъ этихъ бояхъ взято плѣнныхъ, — 285 офицеровъ 14590 ниж. чиновъ, кромѣ раненыхъ, и захвачено: 2 тяжелыхъ орудія, 48 пулеметовъ, 6 бомбометовъ, 2 миномета и значительное количество вооруженія и снаряженія.

Награжденъ орденомъ Св. Георгія 4 ст.

За то, что въ бою подъ Львовомъ съ 25 по 30 Августа 1914 г. выдержалъ сильный натискъ подавляющихъ силъ противника въ первый день боя и личными примѣрами мужества остановилъ дрогнувшія части одной изъ пѣхотныхъ дивизій, а затѣмъ во главѣ ея храбро и стойко отразилъ всѣ атаки противника перейдя подъ конецъ въ наступленіе.

---

18 † Лавръ КОРНИЛОВЪ

Генералъ отъ Инфантеріи

Награжденъ орденомъ Св. Георгія 3. ст.
Награжденъ орденомъ Св. Георгія 4 ст.
Награжденъ Георгіевскимъ Оружіемъ.

---

19 † Алексѣй КАЛЕДИНЪ

Генералъ отъ Кавалеріи

Награжденъ орденомъ Св. Георгія 3 ст.
Награжденъ орденомъ Св. Георгія 4 ст.
Награжденъ Георгіевскимъ Оружіемъ.

---

20 † Николай ДУХОНИНЪ

Генералъ-Лейтенантъ

Награжденъ орденомъ Св. Георгія 3 ст.

За то, что 1) будучи въ чинѣ полковника и командуя 165 пѣх. Луцкимъ полкомъ въ бояхъ 19, 20, 21 и 22 Апрѣля 1915 г., исполняя возложенную на него задачу — прикрывать отходъ частей 42 пѣх. дивизіи, которыя находились подъ угрозой быть отрѣзанными отъ единственной переправы черезъ рѣку Бялу, велъ рядъ очень тяжелыхъ и упорнѣйшихъ боевъ съ значительно превосходными силами противника, подъ убійственнымъ огнемъ легкой и тяжелой артиллеріи, обстрѣливавшей его не только съ фронта, но и съ обоихъ флаговъ и несмотря на яростныя атаки отборныхъ частей тирольскихъ стрѣлковъ и отходъ находящейся съ лѣва пѣхотной дивизіи, а затѣмъ и сводной казачьей дивизіи, вслѣдствіи чего былъ обнаженъ лѣвый флангъ и тылъ остальныхъ частей дивизіи, ведшей бои на противоположномъ берегу р. Бялы, ясно сознавая возложенную на него задачу, находясь подъ убійственнымъ огнемъ артиллерійскимъ, пулементнымъ и ружейнымъ, подвергая свою жизнь явной опасности, въ высшей степени талантливо руководя боемъ и подавая личный примѣръ безстрашнаго мужества и храбрости, удержалъ натискъ противника, переходя при каждомъ возможномъ случаѣ въ контръ атаку и этими ударами, лично имъ руководимыми, удержалъ противника, чѣмъ далъ возможность частямъ 42 пѣх. дивизіи отойти на р. Бялу въ полномъ порядкѣ, причемъ все было вывезено до послѣдняго зарядного ящика и повозки. 2) Въ ночь на 24 Апрѣля того же года, когда вслѣдствіе растянутости позиціи было потеряно кладбище сѣверо восточнѣе села Когурска Воля на позиціи Маховка—Волки, и противникъ прорвалъ наше расположеніе и угрожалъ выйти въ направленіе Дзяры—Чарны и отрѣзать путь отступленія, генералъ-маіоръ Духонинъ приставленными ему ротами резерва, подъ сильнымъ огнемъ противника лично перешелъ въ наступленіе, поддержанное частями 165 пѣх. Луцкаго полка и не только отбросилъ превосходнаго въ силахъ противника, причемъ было захвачено въ плѣнъ 1 офицеръ и около 100 тирольцевъ 1-го полка, но и захватилъ часть непріятельскихъ окоповъ, чѣмъ положеніе было окончательно возстановлено и 3) Въ бояхъ у Мокръ 25, 26 и 27 Апрѣля того же года, имѣя полкъ въ составѣ 7 офицеровъ и 1200 солдатъ и занимая фронтъ въ 7 верстъ, три дня сдерживалъ наступленіе превосходныхъ силъ противника, переходя для этого въ частичныя наступленія въ наиболѣе угрожаемыхъ участкахъ; благодаря этимъ дѣйствіямъ части дивизіи имѣли возможность задержаться на позиціи до полученія приказа объ отходѣ и, развитіе успѣха противника на сосѣднемъ участкѣ позиціи было остановлено.

Награжденъ орденомъ Св. Георгія 4 ст

За то, что въ бою съ 18 по 20 Мая 1915 г., состоя командиромъ 165 пѣх Луцкаго полка и занимая съ полкомъ участокъ позиціи на лѣвомъ берегу р. Сана, противъ с. Коровина, получивъ приказаніе атаковать сильно укрѣпленную позицію противника близъ названнаго селенія, онъ, лично руководя всѣми дѣйствіями полка, пренебрегая явною опасностью отъ сильнаго ружейнаго и пулеметнаго огня, послѣ неоднократныхъ атакъ довелъ нѣкоторыя роты до 150 шаговъ отъ окоповъ противника, продолбѣвъ рядъ проволочныхъ заграждений 20 Мая, послѣ усиленной артиллерійской подготовки бросился съ полкомъ на окопы противника, опрокинулъ его и принудилъ къ безпорядочному отступленію. Послѣ образовавшагося, такимъ образомъ, прорыва, началось отступленіе непріятеля и на прочихъ участкахъ всей его позиціи Трофеями атаки были свыше 1200 плѣнныхъ; 15 пулеметовъ и большое количество военныхъ припасовъ.

Награжденъ Георгіевскимъ Оружіемъ

За то, что будучи въ чинѣ полковника, состоя старшимъ адъютантомъ при отдѣлѣ генералъ-квартирмейстера съ 11-го по 16 Сентября 1914 г. рядомъ рекогносцировокъ укрѣпленій Перемышля и, въ особенности Сѣдликой группы, сопряженныхъ съ явной опасностью для жизни, установилъ точно составъ гарнизона крѣпости и другія данныя, способствовавшія впослѣдствіи взятію штурмомъ двухъ фортовъ изъ Сѣдликой группы.

—

25 † **Михаилъ АЛЕКСѢЕВЪ**

Генерал-Адъютантъ

Награжденъ Государемъ Императоромъ орденомъ Св. Георгія 4 ст. за Галиційскую битву.

---

26 † **Александръ КОЛЧАКЪ**

Вице-Адмиралъ

Награжденъ орденомъ Св. Георгія 4. ст. и Георгіевскимъ оружіемъ.

---

27 † **Баронъ Петръ ВРАНГЕЛЬ**

Генерал-Лейтенантъ

Награжденъ орденомъ Св. Георгія 4 ст.

За то, что, будучи Ротмистромъ Л.-Гв. Конного полка, въ бою 6 Августа 1914 г. подъ Краупишеномъ выпросивъ разрѣшеніе бросился съ эскадрономъ на батарею противника, стремительно произвелъ конную атаку и несмотря на значительныя потери, захватилъ 2 орудія, при чемъ послѣднимъ выстрѣломъ одного изъ орудій подъ нимъ была убита лошадь,

Награжденъ Георгіевскимъ оружіемъ.

---

28 † **Александръ КУТЕПОВЪ**

Генералъ отъ Инфантеріи

Награжденъ орденомъ Св. Георгія 4 ст.

За дѣло у д. Петрилово 27-го Іюля 1915 г.

Награжденъ Георгіевскимъ Оружіемъ

За то, что въ бою 7 Сентября 1916 г. у Свинихскаго лѣса, въ чинѣ Полковника командуя 2-мъ баталіономъ Л. Гв. Преображенскаго полка и, выдвинувшись подъ ураганнымъ обстрѣломъ изъ-за праваго фланга дивизіи, за ея лѣвый боевой участокъ, съ боя захватилъ окопы противника, сѣвернѣе Свинихскаго лѣса, удержалъ ихъ, отбивъ рядъ ожесточенныхъ контръ-атакъ противника, заполнивъ опасный прорывъ между Л. Гв. Измайловскимъ и Л. Гв. Семеновскимъ полками, чѣмъ способствовалъ успѣшному исходу всего боя.

---

29 † **Алексѣй САМСОНОВЪ**

Генералъ отъ Кавалеріи

Награжденъ орденомъ Св. Георгія 4 ст.

За то, что будучи Начальникомъ Сибир. Казачьей дивизіи, онъ во время боевъ 18—20 Августа 1904 г. подъ Ляояномъ получилъ приказаніе охранять лѣвый флангъ нашего расположенія, занялъ позицію у станціи Янтай-Копи и, несмотря на очищеніе нашей пѣхотой сосѣдняго участка и полученное отъ Начальника участка приказаніе отступить, остался на этой позиціи и упорно защищалъ ее отъ наступавшаго въ превосходныхъ силахъ противника въ теченіе 20 и 21 Августа и остановилъ его наступленіе на нашъ путь отступленія, благодаря чему находившіеся еще за р. Тайзыхе три нашихъ Корпуса имѣли возможность отступить по Мандаринской дорогѣ, движеніе поѣздовъ изъ Ляояна было безпрепятственно и вся армія получила возможность благополучно отойти отъ Ляоана къ Мукденскимъ позиціямъ.

---

30 **Николай САННИКОВЪ**

Генералъ-Лейтенантъ

Награжденъ орденомъ Св. Георгія 4 ст.

За то, что будучи Военнымъ инженеромъ въ чинѣ, Капитана находясь при отрядѣ Генералъ-Маіора Стесселя, шедшаго на выручку Полковника Анисимова, лично самъ управляя на паровозѣ, устраняя всѣ препятствія, встрѣчавшіяся на пути, разыскалъ три мины, заложенныя китайцами, предупредивъ ихъ взрывъ, произвелъ въ теченіи двухъ дней 9 и 10 Іюня 1900 г. подъ артиллерійскимъ и ружейнымъ огнемъ наводку черезъ р. Пейхо понтоннаго моста, оказавъ этимъ громадную пользу.

Награжденъ Золотымъ оружіемъ.

За отличіе въ дѣлахъ противъ Японцевъ.

---

31 **Сергѣй ВЕРХОВСКІЙ**

Генералъ-Маіоръ

Награжденъ орденомъ Св. Георгія 4 ст.

За выдающіяся храбрость и мужество при отбитіи 25 Іюля 1904 г. непріятельскихъ атакъ на Дагушань и послѣдующей за тѣмъ оборонѣ всѣй позиціи, противъ превосходныхъ силъ непріятеля, при чемъ командуемая имъ въ чинѣ Капитана рота 16 Вост.-Сибир. Стрѣл. полка потеряла болѣе трехъ четвертей своего состава и самъ онъ получилъ 5 тяжкихъ ранъ.

---

32 **Елисѣй СОКОЛОВЪ**

Генералъ-Маіоръ

Награжденъ орденоъ Св. Георгія 4 ст.

За отличный подвигъ храбрости 30 Сентября 1904 г. на р. Шахэ при отбитіи упорныхъ атакъ непріятеля.

Награжденъ Золотымъ Оружіемъ.

---

33 **Александръ ЛИНДЕНВАЛЬДЪ**

Полковникъ Инжен. Войскъ

Награжденъ орденомъ Св. Георгія 4 ст.

Въ чинѣ Поручика 18-го Сапернаго баталіона Линденвальдъ за храбрость и находчивость проявленныя имъ во время обороны крѣпости Портъ-Артура, на 3-емъ форту, когда 17 Октября 1904 г., послѣ овладѣнія непріятелемъ наружнаго капонира въ контръ-эскарпѣ, видя возможность проникновенія непріятеля во внутрь форта, онъ, сдѣлавъ прегражденіе въ потернѣ, тѣмъ самымъ пріостановилъ дальнѣйшее движеніе непріятеля во внутрь форта.

---

34 **Юрій РОМАНОВСКІЙ**

Генералъ-Лейтенантъ

Награжденъ орденомъ Св. Георгія 4 ст.

За то, что 17 Ноября 1904 г. при защитѣ крѣпости Портъ-Артуръ, когда японцы значительными силами атаковали позиціи на Голубиныхъ бухтахъ, Капитанъ Ген. Шт. Романовскій, не смотря на губительный огонь артиллеріи, съ полнымъ спокойствіемъ руководилъ боемъ и, воодушевляя примѣромъ личной храбрости подчиненныхъ ему нижнихъ чиновъ, отбилъ всѣ атаки противника, нанеся ему громадныя потери и удержалъ позиціи.

---

35 **Александръ ЗАВИТАЕВЪ**

Полковникъ

Награжденъ орденомъ Св. Георгія 4 ст.

За отличіе и мужество, выказанное имъ при защитѣ Портъ-Артура 18 Ноября 1904 г. при отбитіи одной изъ яростныхъ атакъ крѣпости японцами.

---

36 † **Вячеславъ НЕНЮКОВЪ**

Вице-Адмиралъ

Награжденъ орденомъ Св. Георгія 4 ст.

За то, что въ бою Русской 1-ой Тихоокеанской эскадры съ Японскимъ флотомъ 28 іюля 1904 г., въ моментъ когда японскимъ снарядомъ, попавшимъ въ боевую рубку всѣ находившіеся въ ней были перебиты, а самъ Лейтенантъ Ненюковъ тяжело раненъ, несмотря на означенное раненіе, лично правя рулемъ „Цесаревича", привелъ его на должный курсъ и тѣмъ вывелъ корабль изъ опаснаго положенія, т. к. за смертью рулевого корабль потерялъ управленіе и шелъ на столкновеніе.

37 **Евгеній САЛЬКОВЪ**

Генералъ-Маіоръ

Награжденъ орденомъ Св. Георгія 4 ст.

За доблестный подвигъ храбрости, оказанный имъ 14 Января 1905 г. близъ дер. Хе-Гоу-Тай при взятіи сильной непріятельской позиціи, при чемъ онъ первый ворвался въ укрѣпленіе.

Награжденъ Георгіевскимъ Оружіемъ

За то, что 13 Октября 1914 г. командуя баталіономъ подъ сильнымъ ружейнымъ огнемъ переправился черезъ р. Каменную у г. Тарлова и, проявивъ личное мужество и храбрость, выбилъ австрійцевъ изъ окоповъ, чѣмъ далъ возможность переправиться всей дивизіи.

38 **Георгій ГОТУА**

Генералъ-Маіоръ

Награжденъ орденомъ Св. Георгія 4 ст.

Награжденъ Георгіевскимъ Оружіемъ

За то, что будучи Капитаномъ 8-го Туркест. Стрѣл. полка Генералъ-Адъютанта ф.-Кауфмана. въ бояхъ 10, 11 Ноября 1914 г., командуя баталіономъ и, обороняя важный боевой участокъ, отбилъ 5 настойчивыхъ, упорныхъ атакъ превосходящихъ силъ противника и не уступилъ своей позиціи.

39 **Михаилъ ПРОМТОВЪ**

Генералъ-Лейтенантъ

Награжденъ орденомъ Св. Георгія 4 ст.

За отличный подвигъ храбрости оказанный 19 и 20 Февраля 1905 г. въ Мядзяданскомъ бою, при отраженіи ожесточенныхъ атакъ непріятеля.

Награжденъ Золотымъ Оружіемъ.

За боевыя отличія съ 7-го и 22-е Февраля 1905 г.

40 **Григорій ТКАЧУКЪ**

Полковникъ

Награжденъ орденомъ Св. Георгія 4 ст.

За отличный подвигъ мужества, выказанный имъ въ ночь съ 19 и 20 Февраля 1905 г., когда, участвуя въ контръ-атакѣ, первымъ вбѣжалъ на непріятельскіе окопы и захватилъ 3 пулемета и 4 зарядныхъ ящика, въ бытность его Подпоручикомъ 96 пѣх. Омскаго полка. Рус. Ив. Январь 1907 г.

41 † **Павелъ КОРДЮКОВЪ**

Генералъ-Лейтенантъ

Награжденъ орденомъ Св. Георгія 4 ст.

За то, что будучи въ чинѣ Полковника 146-го пѣх. Царицынскаго полка, на позиціяхъ у Лидзятуня къ востоку отъ Путиловской сопки, съ 16 и 22 Февраля 1905 г. отбилъ 13 атакъ 10 и 40 японскихъ полковъ; въ ночь на 18 Февраля по отбитіи японскихъ атакъ, лично повелъ въ контръ-атаку 6 ротъ Каспійскаго полка и 3 охотничьихъ команды, при чемъ противникъ, понеся большія потери, въ безпорядкѣ разсѣялся къ своей позиціи у дер. Цудаово. Каспійцы и охотники взяли плѣнными 3-хъ офицеровъ и 180 ниж. чиновъ, до 1000 винтовокъ, пулеметный станокъ, много патроновъ и снаряженія, сигнальные рожки, значки, флаги и пр.

42 † **ЛАГУНОВЪ**

Генералъ-Маіоръ

Награжденъ орденомъ Св. Георгія 4 ст.

43 **Александръ ИЛЬЯШЕНКО**

Генералъ-Маіоръ

Награжденъ орденомъ Св. Георгія 4 ст.

За личную неустрашимость и беззавѣтную храбрость, выказанную имъ въ бояхъ при селеніи Сяотаза, когда командуя гарнизономъ изъ трехъ ротъ, 23 Февраля 1905 г. отбилъ 8 яростныхъ атакъ японцевъ, нанеся имъ страшныя потери, затѣмъ вступилъ въ командованіе гарнизономъ изъ 9 ротъ, отбилъ множество яростныхъ атакъ противника, чѣмъ и удержалъ позицію.

44 **Михаилъ ВИНОГРАДОВЪ**

Полковникъ

Награжденъ орденомъ Св. Георгія 4 ст.

За то, что въ бою 7 Августа 1914 г. подъ Кіаутенъ проявилъ личную инициативу, не ожидая распоряженія Начальника дивизіи, повернулъ свой баталіонъ съ пулеметами въ новомъ направленіи, затѣмъ быстрымъ выдвиженіемъ противъ превосходныхъ силъ, выручилъ сосѣднюю дивизію отъ грозившей опасности; съ боя захватилъ непріятельскую позицію и удержалъ ее до конца боя, чѣмъ значительно способствовалъ достиженію успѣха боя.

45 **Василій МАРКОВЪ**

Генерал-Лейтенантъ

Награжденъ орденомъ Св. Георгія 4 ст.

За то, что въ бою 8 Августа 1914 г. у с. Ярославица, командуя I-ой бриг. 10 ой Кавал. дивизіи въ чинѣ Генералъ-Маіора, атаковалъ вдвое превосходившую числомъ своихъ эскадроновъ кавалерію и, лично ведя свою бригаду, смѣлой и лихой атакой опрокинулъ непріятеля, чѣмъ оказалъ рѣшительное содѣйствіе общему успѣху боя, окончившемуся полнымъ пораженіемъ противника и взятіемъ исправныхъ орудій.

Награжденъ Георгіевскимъ Оружіемъ

За то, что въ бою 17 Августа 1914 г. у дер. Недзелиски, состоя Командиромъ Бриг. и управляя ею подъ сильнымъ ружейнымъ и пулеметнымъ огнемъ, произвелъ атаку и, своей распорядительностью довелъ ее до блестящаго конца, вслѣдствіи чего непріятельская пѣх. дивизія была изрублена и опрокинута на нашу пѣхоту, гдѣ и сдалась въ плѣнъ.

46 **Евгеній ТИХОЦКІЙ**

Полковникъ

Награжденъ орденомъ Св. Георгія 4 ст.

За то, что, будучи Командиромъ 2-ой сотни I-го Линейнаго Генерала Вельяминова полка

въ чинѣ Подъесаула, 10-го Августа 1914 г. въ бою при дер. Джуринъ атаковалъ своей сотней и первый ворвался на непріятельскую батарею и, перебивъ всю прислугу, захватилъ 4 орудія съ зарядными ящиками.

47 Князь Владиміръ КАНТАКУЗЕНЪ

Генералъ-Маіоръ

Награжденъ орденомъ Св. Георгія 4 ст.

За то, что въ бою 11 Августа 1914 г., будучи Командиромъ 19-ой Конно-артиллерійской батареи, въ чинѣ Подполковника, у д. Лапы-Польскія, оставшись безъ прикрытія, съ отмѣннымъ мужествомъ отразилъ картечью атаку 2-хъ эскадроновъ Венгерскихъ Гусаръ и, прибывшихъ вслѣдъ за ними велосипедистовъ, внезапно атаковавшихъ лѣвый флангъ и тылъ батареи, и тѣмъ спасъ свои орудія отъ захвата противникомъ.

Награжденъ Георгіевскимъ оружіемъ.

За переправу черезъ р. Санъ около с. Высоцкаго въ октябрѣ 1914. г.

48 Вячеславъ ТКАЧЕВЪ

Генералъ-Маіоръ

Награжденъ орденомъ Св. Георгія 4 ст.

За то, что 12 Августа 1914 г., производя воздушную развѣдку на аэропланѣ въ тылу непріятеля, собралъ весьма цѣнныя свѣдѣнія о непріятелѣ, наступающемъ въ обходъ праваго фланга нашей IV Арміи. Возвращаясь изъ глубокаго тыла непріятеля, Военный летчикъ Командиръ 20-го корпуснаго авіаціоннаго отряда Подъесаулъ Ткачевъ, съ цѣлью лучшаго наблюденія, снизился надъ атакующими наши позиціи у м. Красникъ непріятельскими войсками. Сильнымъ дѣйствіемъ ружейнаго и пулеметнаго огня Австро-Венгерцевъ аэропланъ былъ изрѣшетенъ и поврежденъ, а одна пуля сдѣлала огромную пробоину въ бакѣ изъ котораго стало быстро вытекать масло. Подъесаулъ Ткачѣвъ, бросивъ ножное управленіе аэропланомъ, поднялъ ноги и прижавъ одну изъ нихъ къ мѣсту пробоины въ бакѣ задерживалъ вытеканіе остатковъ масла, благодаря чему создалась возможность долететь до расположенія своихъ войскъ. Спустившись въ районъ отступающей нашей пѣхоты, Подъесаулъ Ткачевъ подъ огнемъ насѣдающихъ и обходящихъ нашъ правый флангъ Австро-Венгерцевъ, собралъ около себя нашихъ солдатъ и вывезъ въ тылъ свой аэропланъ, не давъ его, какъ трофей въ руки врага. Доставленныя имъ свѣдѣнія о непріятелѣ, добытыя въ условіяхъ смертельной, опасности, и имѣвшія чрезвычайно важный характеръ, дали возможность развить успѣхъ нашей IV Арміи въ бояхъ подъ г. Люблинымъ.

Награжденъ Георгіевскимъ Оружіемъ.

За то, что будучи Командиромъ 11-го Авіаціоннаго Дивизіона, по собственной инициативѣ Есаулъ Ткачевъ въ Іюнѣ 1916 г. предпринялъ воздушныя развѣдки въ районѣ Берестечко, въ условіяхъ исключительной опасности, собралъ необыкновенно цѣнныя и важныя свѣдѣнія о значительныхъ силахъ непріятеля, угрожавшаго прорывомъ между XI и VIII Арміями. На основаніи данныхъ этой воздушной развѣдки Командующимъ XI Арміей была сдѣлана перегруппировка войскъ и произведена блестящая операція подъ м. Берестечко, давшая намъ огромное количество трофеевъ и 30000 плѣныхъ.

49 Эдуардъ ЛАСТОВЕЦКІЙ

Полковникъ

Награжденъ орденомъ Св. Георгія 4 ст.

За то, что въ бою 12 Августа 1914 г. у с. Бертники, самъ стрѣляя изъ пулемета и, управляя огнемъ остальныхъ пулеметовъ, подавилъ ружейный и пулеметный огонь противника, чѣмъ способствовалъ штурму укрѣпленной позиціи противника.

50 Георгій СИМЕНОВЪ

Полковникъ

Награжденъ орденомъ Св. Гергія 4 ст.

За то, что въ бою 12 Августа 1914 г., будучи командиромъ 9 роты 60 пѣх. Замосцскаго полка, въ чинѣ Капитана, подъ д. Вержбово двухкратнымъ ударомъ въ штыки, выбилъ противника и удержалъ его позицію, чѣмъ способствовалъ успѣху отряда и пораженію противника.

51 Александръ ХАНУКОВЪ

Генералъ-Лейтенантъ

Награжденъ орденомъ Св. Георгія 4 ст.

За то, что находясь съ 131-нымъ пѣх., Тирасполькимъ полкомъ, будучи его Командиромъ, въ авангардѣ дивизіи 13 Августа 1914 г. и ведя наступленіе противъ подавляющихъ силъ противника, подъ сильнымъ дѣйствительнымъ артиллерійскимъ и ружейнымъ огнемъ противника, несмотря на огромную убыль офицеровъ и нижнихъ чиновъ въ составѣ болѣе 50%, примѣромъ отличнаго мужества и твердой воли, воодушевивъ части полка къ энергичному наступленію, заставилъ противника отступить отъ г. Буска съ большими потерями, что предоставило нашимъ войскамъ господство на р. Бугѣ.

52 Николай ЛЕБЕДЕВЪ

Полковникъ

Награжденъ орденомъ Св. Георгія 4 ст.

За то, что будучи Шт.-кап. 168 пѣх. Мирогородскаго полка въ бою 13 Августа 1914 г. у дер. Петриче за обладаніе высот. „Могила“ подъ сильнымъ артилдер. огнемъ противника, увлекая личнымъ мужествомъ свою роту, выбилъ противника изъ окоповъ и до подхода нашей артиллеріи укрѣпилъ и удержалъ за собой эту высоту.

Награжденъ Георгіевскиъ Оружіемъ.

За то, что 17 и 18 Іюля 1915 г. въ бою за высоту 386 у села Лагодовъ, вступилъ по личной инициативѣ въ командованіе остатками баталіона силою около двухъ ротъ, подъ сильнымъ ружейнымъ и пулеметнымъ огнемъ бросился въ занятые непріятелемъ окопы, выбилъ его штыками и занятые окопы удержалъ, чѣмъ способствовалъ успѣху обороны высоты 386.

53 Николай ВОЕВОДСКІЙ

Военный летчикъ Полковникъ

Награжденъ орденомъ Св. Георгія 4 ст.

За то, что 13 Августа 1914 г. во время боя, находясь все время подъ непріятельскимъ артиллерійскимъ обстрѣломъ и продожая полетъ съ сильно попорченнымъ и прострѣленнымъ пропеллеромъ, составилъ точное и вѣрное кроки мѣстности о расположеніи силъ противника, благодаря которому I-му Армейскому Корпусу удалось подъ Сольдау избѣжать окруженія.

Награжденъ Георгіевскимъ Оружіемъ.

За взрывъ съ аэроплана помѣщенія Штаба VIII Германской Арміи.

54 **Германъ БЬЕРКМАНЪ**

Полковникъ

За то, что въ бою 14 Августа 1914 г. у с. Тодвана, состоя въ чинѣ Капитана, начальникомъ средняго боевого участка, въ составѣ одного 4-го батальона 7-го Кавказ. полка и 2 орудій — батареи — Кавказ. Стрѣл. Артилл. Бриг., когда противникъ значительно превосходными силами, сбивъ полуроты 13-ой и 15-ой ротъ, занялъ ихъ выдвинутую впередъ важную часть нашей позиціи, съ потерей которой трудно было удержаться на остальной части боевого участка, хладнокровно и умѣло распоряжаясь, подъ сильнѣйшимъ непріятельскимъ обстрѣломъ, съ дистанціи 200—150 шаговъ, занялъ съ резервной полуротой линію противъ врага и, собравъ отходившіе остатки полуротъ, сдержалъ дальнѣйшее движеніе турокъ, подтянувъ изъ резерва еще одинъ взводъ, произвелъ контръ-атаку, выбилъ противника изъ занятыхъ имъ нашихъ окоповъ и, когда весь лѣвый участокъ полка перешелъ въ наступленіе и сбилъ врага, преслѣдовалъ отступавшихъ и захватилъ въ плѣнъ 3 офицера и 38 аскеровъ.

---

55 **КОЛОСОВЪ**

Подполковникъ

За то, что въ бою 16 Августа 1914 г., будучи Подпоручикомъ 68 Л.-Бородинскаго Императора Александра III полка у посада Комаровъ, командуя пулеметнымъ взводомъ, заставилъ замолчать непріятельскій пулеметъ, а затѣмъ, бросившись по собственной инициативѣ въ атаку, перебилъ его прислугу и лично взялъ съ боя этотъ пулеметъ.

---

56 **Николай ХИМИЧЪ**

Генералъ-Маіоръ

Награжденъ орденомъ Св. Георгія 4 ст.

За то, что будучи старшимъ Адъютантомъ Штаба 58-ой пѣх. Дивизіи.

1) 13 Августа 1914 г. въ чинѣ Шт.-Капитана, во встрѣчномъ бою съ Австрійцами, у д. Майданъ-Глогурскій, при потерѣ войсками авангарда роши, за которой непосредственно располагалось 24 орудія нашей Артиллеріи, по собственному почину подъ ураганнымъ огнемъ, презрѣвъ явную опасность, бросился съ двумя подошедшими ротами, выбилъ штыковымъ ударомъ противника, закрѣпилъ рощу, устроилъ войска и этимъ предотвратилъ потерю 24 орудій.

2) въ томъ же бою, руководя войсками на одномъ изъ участковъ 231-го пѣх. Дрогичинскаго полка, личною развѣдкою, подъ безпрерывнымъ огнемъ пѣхоты и артиллеріи, выяснилъ глубокій обходъ праваго фланга дивизіи силами противника болѣе двухъ баталіоновъ. По собственному почину лично повелъ въ атаку послѣдній резервъ дивизіи баталіонъ 229-го пѣх. Сквирскаго полка и послѣ штыкового мѣсного боя въ теченіи болѣе трехъ часовъ, разбилъ обходящіе части дивизіи и тѣмъ принудилъ противника къ отступленію по всему фронту дивизіи, чѣмъ обезпечилъ побѣду;

3) 16-го Августа 1914 г., у д. Сивороги, подъ сильнымъ артилдерійскимъ огнемъ лично установилъ потерянную съ дивизіей связь одного изъ полковъ, ориентировалъ Командующаго полкомъ въ обстановкѣ, передалъ задачу, и тѣмъ содѣйствовалъ успѣху полка и

4) 17-го Августа 1914 г. въ бою у Лагодова, находясь на горѣ Сіемнѣ, подъ сильнымъ артилдерійскимъ и пулеметнымъ огнемъ, обнаруживъ наступленіе австрійцевъ на указанную гору, пренебрегая явною опасностью для жизни, будучи раненъ, онъ не прерывалъ наблюденій и, оставаясь на мѣстѣ, направилъ для занятія горы 2 ближайшія роты и донесъ начальнику дивизіи о необходимости выдвиженія резервовъ, чѣмъ способствовалъ успѣшному наступленію дивизіи и пораженію противника.

---

57 **Александръ ЗЕГЕЛОВЪ**

Генералъ отъ Инфантеріи

Награжденъ орденомъ Св. Георгія 4 ст.

За выдающуюся распорядительность, храбрость и мужество, проявленныя 18 и 19 Августа 1914 г. въ бою у дер. Дзибулька, благодаря коимъ 33-я пѣх. дивизія подъ его начальствомъ не только отбила всѣ атаки значительно превосходныхъ силъ противника, но и обратила его въ бѣгство, чѣмъ подготовила сдачу намъ г. Львова.

Награжденъ Георгіевскимъ Оружіемъ.

За то, что въ бояхъ на р. Санѣ съ 4 по 21 Октября 1914 г. отбилъ всѣ настойчивыя повторныя атаки значительно превосходныхъ силъ противника и неуступилъ своей позиціи.

58 **Павелъ РОДЕ**

Генералъ отъ Инфантеріи

Награжденъ орденомъ Св. Георгія 4 ст.

За взятіе сильно укрѣпленныхъ Туркосинскихъ высотъ и г. Львова 21 Августа 1914 г., въ бытность его Начальникомъ 42-ой пѣх. Дивизіи, въ чинѣ Генералъ-Лейтенанта.

---

59 **Павелъ ЭРДМАНЪ**

Генералъ-Маіоръ

Награжденъ орденомъ Св. Георгія 4 ст.

За то, что въ бою 21 Ноября 1914 г. у с. Борова, командуя 2 батареей 52 артил. бригады въ чинѣ подполков. выѣхалъ на ближнюю открытую позицію, привлекъ на себя огонь непріятельской артилерій и, открывъ стрѣльбу по непріятельскимъ окопамъ, далъ возможность пѣхотѣ быстро овладѣть этими окопами, послѣ чего перенесъ огонь на непріятельскую батарею и принудилъ ее къ молчанію.

Награжденъ Георгіевскимъ Оружіемъ

За то, что въ бою у посада Веленоле 26 Апрѣля 1915 г., командуя дивизіономъ 52 артил. бригады въ чинѣ подполк., выбралъ наблюдательный пунктъ между своими и непріятельскими цѣпями, руководилъ съ этаго пункта огнемъ своего дивизіона, подъ сильнымъ ружейнымъ и пулеметнымъ огнемъ противника, отбилъ всѣ яростныя атаки нѣмцевъ, обратилъ ихъ въ бѣгство, чѣмъ содѣйствовалъ удержанію пѣхотой своихъ позицій.

---

60 **Іоганесъ (Иванъ) ОСИПОВЪ**

Генералъ-Маіоръ

Награжденъ орденомъ Св. Георгія 4 ст.

За то, что въ бою 21 Августа 1914 г. подъ Лапениками во главѣ роты 81-го пѣх. Апшеронскаго полка, подъ сильнымъ непріятельскимъ огнемъ, выигравъ тылъ противника, заставилъ его покинуть позицію и взялъ при этомъ 1 дѣйствующій пулеметъ и 50 плѣнныхъ. 27-го Августа 1914 г. нанесъ сильныя потери противнику изъ пулемета удачно имъ лично расположеннаго, атаковалъ нѣмецкій кольцевой окопъ съ фронта и занялъ его, взявъ 20 плѣнныхъ.

---

61 † **Алексѣй АБАЗА**

Подпоручикъ

Награжденъ орденомъ Св. Георгія 4 ст.

За то, что онъ въ чинѣ Подпоручика Л.-Гв. Преображенскаго полка въ бою 23 Августа 1914 г. у с. Кщоновъ взялъ съ остатками (9 человѣкъ) своего взвода 12-ой роты полка, пулеметное гнѣздо, ключъ занимаемой австрійцами позиціи, и тѣмъ принудилъ противника къ очищенію всей позиціи.

62 **Сергѣй БИБИКОВЪ**

Штабсъ ротмистръ

Награжденъ орденомъ Св. Георгія 4 ст.

За то, что 23 августа 1914 года, командуя Эскадрономъ въ составѣ 54 улан. Л. Гв. Уланскаго Его Величества полка, при преслѣдованіи австрійцевъ, подъ огнемъ произвелъ конную атаку, захвативъ съ боя деревню и посадъ Жолкевку, занятые 2 ротами. Спѣшился и пошелъ выбивать непріятеля изъ домовъ, часть австрійцевъ изрубилъ, взялъ въ плѣнъ 2 офицеровъ и 63 нижнихъ чина.

63 **Баронъ Николай МААСЪ**

Генералъ-Маіоръ

Награжденъ орденомъ Св. Георгія 4 ст. -

За то, что, будучи въ чинѣ Шт.-Ротмистра 2-го Л.-Улан Курлянд. Имп. Александра III полка, произведя развѣдку желѣзной дороги Бартенштейнъ-Растенбургъ, 25 Августа 1914 г., не смотря на то, что со своимъ разъѣздомъ былъ отрѣзанъ отъ своего эскадрона 2 эскадронами нѣмцевъ и подвергался ихъ преслѣдованію, при обстановкѣ исключительной трудности и опасности, отважной развѣдкой въ тылу непріятеля доставилъ цѣнныя свѣдѣнія о противникѣ, на основаніи которыхъ были приняты мѣры, повлекшія успѣхъ послѣдующихъ дѣйствій.

Награжденъ Георгіевскимъ Оружіемъ.

За то, что при атакѣ 3 Февраля 1915 г. у дер. Язгарка, когда былъ убитъ командиръ эскадрона, принявъ командованіе, подъ сильнымъ огнемъ противника и по открытой болотистой мѣстности, довелъ эскадронъ до удара въ штыки, при чемъ были взяты плѣнные.

64 **Викторъ ГАЛЬФТЕРЪ**

Генералъ-Лейтенантъ

Награжденъ орденомъ Св. Георгія 4 ст.

За бой 21—26 августа 1914 г.

65 **Симеонъ ГУРСКІЙ**

Полковникъ

Награжденъ орденомъ Св. Георгія 4 ст.

За то, что 26 Августа 1914 г. у с. Любень Малый, будучи Поручикомъ 10 Стрѣлковаго полка, когда полки отходили съ позицій назадъ, съ 4-мя номерами прислуги и съ 4-мя пулеметами, остался одинъ на позиціи, своимъ огнемъ заставилъ противника остановиться и далъ возможность полку отойти и устроиться.

66 **Владиміръ МАЛИКОВЪ**

Полковникъ

Награжденъ орденомъ Св. Георгія 4 ст.

За то, что 26 Августа 1914 г. при наступленіи полка на укрѣпленную позицію у д. Драганы, увидя растерявшихся, за выбытіемъ изъ строя офицеровъ, нижнихъ чиновъ 4-хъ ротъ, по собственному почину воодушевивъ ихъ, повелъ въ атаку, и, несмотря на сильный огонь противника, первый ворвался въ окопъ и обратилъ противника въ бѣгство; вслѣдствіи этой смѣлой и неожиданной для врага атаки и остальные окопы позиціи были очищены противникомъ.

67 **Владиміръ СКАЧКОВЪ**

Ротмистръ

Награжденъ орденомъ Св. Георгія 4 ст.

За то, что на рассвѣтѣ 27 Августа 1914 г. будучи Поручикомъ 12 Гусарскаго Ахтырскаго полка по собственной иниціативѣ произвелъ развѣдку и обнаружилъ наступленіе противника въ большихъ силахъ, выяснивъ направленіе ихъ развертыванія, послѣ чего въ обстановкѣ исключительной опасности отъ обходящаго его противника, подъ ружейнымъ огнемъ, своевременно донесъ объ этомъ въ штабъ своей дивизіи, чѣмъ далъ возможность дивизіи не быть захваченной врасплохъ и изготовиться къ бою въ новой обстановкѣ, что имѣло громадное вліяніе на исходъ всей операціи.

68 **Сергѣй ЧУЙКЕВИЧЪ**

Полковникъ

Награжденъ орденомъ Св. Георгія 4 ст.

За то, что въ бояхъ съ 26 по 29 Августа 1914 г., будучи Командиромъ 4-ой батареи 78-ой Ар. Бр. въ чинѣ Капитана, подъ Равой Русской, не взирая на губительный перекрестный огонь артиллеріи разныхъ калибровъ, съ полнымъ забвеніемъ опасности и блестящимъ мужествомъ, огнемъ своей батареи привелъ къ выгодному молчанію непріятельскую тяжелую артиллерію и, привлекая огонь многочисленной артиллеріи противника на себя, оказалъ самоотверженную поддержку наступленію своей пѣхоты.

69 **Георгій ВОЛКОВЪ**

Полковникъ

Награжденъ орденомъ Св. Георгія 4 ст.

За то, что въ бояхъ 26—29 Августа 1914 г. подъ г. Городкомъ у с. Мшаны (Галиція), временно командуя въ чинѣ Поручика 10-ой ротой 56-го пѣх. Житомирскаго Е. И. В. Вел. Кн. Николая Николаевича полка, видя тяжелое положеніе 54-го пѣх. Минскаго полка, по собственному почину, перешелъ, черезъ разстроенныя части того полка въ наступленіе подъ сильнымъ огнемъ противника, выбилъ его изъ захваченныхъ окоповъ Минскаго полка и удерживалъ ихъ за собой, отбивая многочисленныя атаки превосходнѣйшаго въ силахъ непріятеля и за то, что въ бою 29-го Августа 1914 г. видя тяжелое положеніе 16-ой роты, атакованной непріятелемъ, по собственному почину перешелъ въ наступленіе и освободилъ ее отъ грозившей опасности.

70 **Борисъ БЕКЪ-СОФІЕВЪ**

Полковникъ

Награжденъ орденомъ Св. Георгія 4 ст.

За то, что въ бою съ 26 по 29 Августа 1914 г., будучи въ чинѣ Подполковника, находясь подъ огнемъ, рѣшительнымъ и мѣткимъ огнемъ своей батареи, способствовалъ отбитію атакъ противника на свою пѣхоту, чѣмъ способствовалъ удержанію позиціи.

Награжденъ Георгіевскимъ Оружіемъ.

За то, что въ бою 31 Августа 1914 г. у с. Бердиховъ, находясь подъ сильнымъ шрапнель-

нымъ огнемъ, скорымъ и мѣткимъ огнемъ своей батареи быстро привелъ къ молчанію и отступленію непріятельскую батарею у с. Пршельбице. чѣмъ способствовалъ продвиженію нашей пѣхоты.

---

71 Іосифъ ПОЖАРСКІЙ

Генералъ-Маіоръ

Награжденъ орденомъ Св. Георгія 4 ст.

За то, что въ бояхъ отъ 24 по 30 Августа 1914 г., будучи Командующимъ 176 пѣх. Переволочанскимъ полкомъ въ чинѣ Подполковника близъ Равы-Русской, лично находясь подъ жестокимъ огнемъ тяжелой артиллеріи съ мужествомъ и искусствомъ отбилъ цѣлый рядъ упорныхъ, ночныхъ атакъ превосходнаго въ силахъ противника, и этимъ способствовалъ взятію этого города, представляющаго важный узелъ желѣзныхъ и грунтовыхъ дорогъ.

Награжденъ Георгіевскимъ Оружіемъ.

За то, что въ боях на р. Санѣ съ 4 по 10 Октября 1914 г. переправился съ полкомъ черезъ р. Санъ и занявъ дер. Нововесь, отбилъ всѣ настойчивыя повторныя атаки значительно превосходныхъ силъ противника, которому не уступилъ свои позиціи.

---

72 Феодоръ СНЕССОРЕВЪ

Генералъ-Маіоръ

Награжденъ орденомъ Св. Георгія 4 ст.

За то, что во время боя съ 26 по 30 Августа 1914 г. огнемъ вѣренаго ему дивизіона 65 артиллерійской бригады, находящагося въ центрѣ позицій своей дивизіи въ продолженіи 5 дней отбилъ всѣ усиленныя атаки австрійскихъ войскъ, направленныхъ къ обратному взятію Львова, чѣмъ далъ возможность вновь начать успѣшное продвиженіе впередъ XII Армейскому Корпусу.

---

73 Александръ БЕРЕЗОВКІЙ

Генералъ-Лейтенантъ

Награжденъ орденомъ Св. Георгія 4 ст.

За то, что въ бою съ 26 по 30 Августа 1914 г. подъ Гродекомъ, будучи въ чинѣ Полковника командиромъ 57 пѣх. Модлинскаго Генералъ-Адъютанта Корнилова полка и находясь на лѣвомъ флангѣ дивизіи отбилъ всѣ атаки превосходныхъ силъ противника, стремившагося прорваться на главный путь сообщенія къ городу Львову, чѣмъ способствовалъ общему успѣху дѣла.

Награжденъ Георгіевскимъ Оружіемъ.

За то, что 16 и 17 Августа 1914 г. въ сраженіи у деревни Желиборы со своимъ полкомъ занялъ высоту 337 и тѣмъ рѣшилъ участь боя въ нашу пользу.

---

74 Баронъ Карлъ МАННЕРГЕЙМЪ

Свиты Его Величества Генералъ-Лейтенантъ

Награжденъ орденомъ Св. Георгія 4 ст.

За отличное мужество и храбрость въ дѣлахъ противъ непріятеля, при чемъ съ искусствомъ руководилъ бригадой въ бояхъ у Опатова 19, 20 и 21 Сентября 1914 г. когда обезпечилъ лѣвый флангъ Гвардейской Стрѣл. бригады, самоотверженно выдержавъ упорные бои съ превосходными силами непріятельской пѣхоты, пытавшейся овладѣть Климонтовымъ и тѣмъ отрѣзать стрѣлковъ отъ переправы у Сандомира, неоднократно переходилъ въ наступленіе, дважды вырывалъ Климонтово изъ рукъ непріятеля и наконецъ 21 Сентября, получивъ приказаніе обезпечить отходъ стрѣлковъ вправо на Аннополь, но узнавъ объ отходѣ ихъ въ лѣво на Сандомиръ, по своему почину и пренебрегая грозившей отъ обхода превосходныхъ силъ противника опасности быть отрѣзаннымъ, удержалъ въ нашихъ рукахъ единственный путь отхода Гвардейской Стрѣл. Бригады.

---

75 Эрнестъ ЛЕВСТРЕМЪ

Генералъ-Маіоръ

Награжденъ орденомъ Св. Георгія 4 ст.

За то, что, будучи Командиромъ Л.-Гвард. I-го Стрѣлковаго полка, въ бою 21 Сентября 1914 г. подъ Опатовымъ, окруженный значительно сильнѣйшимъ противникомъ, пробился съ полкомъ, неоднократно ударяя въ штыки и не оставивъ противнику трофеевъ.

Рус. Инв. 8 Января 1915 г. № 6.

Награжденъ Георгіевскимъ Оружіемъ.

За то, что 17 Августа 1914 г., командуя 91-нымъ пѣх. Двинскимъ полкомъ, со ввѣреннымъ ему полкомъ взялъ съ боя переправы и удержался противъ натиска превосходныхъ силъ противника до подхода остальныхъ полковъ дивизіи.

Высоч. Прик. 9 Марта 1915 г.

---

76 Александръ БЕЗКРОВНЫЙ

Генералъ-Лейтенантъ

Награжденъ орденомъ Св. Георгія 4 ст.

За то, что въ чинѣ Полковника, будучи командиромъ 73 пѣх. Крымскаго полка при штурмѣ фортовъ Перемышля съ 24 на 25 Сентября 1914 г. находясь подъ дѣйствительнымъ ружейнымъ огнемъ противника, овладѣлъ передовыми укрѣпленіями форта Сѣдлисской группы.

---

77 Николай МИГЛЕВСКІЙ

Генералъ-Маіоръ

Награжденъ орденомъ Св. Георгія 4 ст.

За то, что въ бою 26 сентября 1914 г. будучи Командиромъ 209 пѣх. Богородскаго полка въ чинѣ Полковника у фол. Вейлишки и госп. двора Шукли обезпечивая двумя баталіонами правый флангъ дивизіи, имѣвшій важное значеніе, выдержалъ бой съ превосходными силами противника, неоднократно атаковавшаго его позиціи, чѣмъ выручилъ свои войска отъ грозившей опасности.

Награжденъ Георгіевскимъ Оружіемъ.

За то, что командуя въ бою 4 Августа 1914 г. полкомъ послѣ энергичнаго наступленія захватилъ дер. Шлейвенъ и этимъ открылъ своимъ войскамъ удобный доступъ къ городу Сталопенину. Личнымъ примѣромъ и мужествомъ все время подавалъ блестящій примѣръ.

---

78 † Федоръ Лебедевичъ - ДРАЕВСКІЙ

Генералъ-Лейтенантъ

Награжденъ орденомъ Св. Георгія 4 ст.

За бой у дер. Заремби—Сувалки 23—26 Сентября 1914 г.

Награжденъ Георгіевскимъ Оружіемъ.

За бой у дер. Пиратлена и г. Лыкъ 22—30 Января 1915 г.

---

79 † **Михаилъ ШИШКИНЪ**

Генералъ-Лейтенантъ

Награжденъ орденомъ Св. Георгія 4 ст.

За то что въ бою подъ Лодзью, будучи Начальникомъ 24 пѣх. дивизіи, собралъ разрозненныя части 24 и 22 пѣх. дивизій, лично повелъ ихъ въ штыковую атаку противъ превосходныхъ силъ противника, чѣмъ спасъ тяжелое положеніе и способствовалъ общему успѣху.

Награжденъ Золотымъ Оружіемъ.

За бои на р. Ялу въ Мартѣ 1904 года.

80 **Стефанъ МАЦЮКЪ-ШЕВЧУКЪ**

Подпоручикъ

Награжденъ орденомъ Св. Георгія 4 ст.

За то, что въ бою 27 Сентября 1914 г., командуя 15 ротой 3-го Сиб. Стр. полка, получивъ приказаніе перейти рѣку Жидовицу и атаковать непріятеля, перешелъ въ бродъ эту рѣку подъ сильнымъ ружейнымъ и пулеметнымъ огнемъ, сбилъ противника и продолжая преслѣдованіе на плечахъ отходящихъ, захватилъ тыловую позицію у фольварка, взявъ при этомъ плѣнныхъ нѣмцевъ. Затѣмъ въ составѣ 4-го батал. этого же полка при ночной атакѣ на флангъ и тылъ противника у д. Злотна наступая во главѣ баталіона захватилъ безъ выстрѣла сторожевое охраненіе и ударомъ въ штыки уничтожилъ заставу и далъ возможность захватить съ бою д. Злотна. Затѣмъ на разсвѣтѣ участвовалъ въ атакѣ съ тыла противника занимавшаго д. Скочеклоды. Этой атакой противникъ былъ сломленъ и отступилъ, чѣмъ дана была возможность продолжать продвиженіе 1 Сиб. Стр. Дивизіи.

Награжденъ Георгіевскимъ Оружіемъ.

За то, что будучи командиромъ 15 роты 3 Сиб. Стр. полка, назначенный съ ротой въ головную заставу въ ночь на 6 Ноября 1914 г. при наступленіи на противника въ районѣ Ловича, встрѣтивъ по пути непріятельское охраненіе, отбросилъ его и, несмотря на сильный ружейный огонь противника подошелъ на 150 шаговъ къ д. Свіонтики и окопался. Поддержанный ротами 4 баталіона полка далъ возможность маневра полку и захвата упорно обороняемой д. Свіонтики, при атакѣ которой первымъ съ ротой ворвался въ деревню и захватилъ 200 плѣнныхъ нѣмцевъ

81 † **Владиміръ МОШНИНЪ**

Генералъ-Лейтенантъ

Награжденъ орденомъ Св. Георгія 4 ст.

За то, что въ бою 29 Сентября 1915 г. на Джуринскомъ ручьѣ будучи временно Командующимъ 8-ой Кавалерійской дивизіей въ чинѣ Генералъ-Маіора на которую было возложено обезпеченіе лѣваго фланга I-ой Заамурской пѣх. дивизіи, оцѣня правильно обстановку, по собственному почину бросилъ послѣдніе бывшіе при немъ 5 эскадроновъ Бугскаго Уланс. полка въ конную атаку на превосходнаго въ силахъ противника, остановилъ наступленіе австрійцевъ, угрожавшихъ лѣвому флангу Заамурской пѣх. дивизіи, опрокинулъ и отбросилъ ихъ за линію выс. 386, 367 и 385, усѣявъ поле сраженія убитыми и ранеными и захватилъ много плѣнныхъ; блестяще произведенная уланами атака дала возможность I-ой Заамурской пѣх дивизіи съ честью выйти изъ затруднительнаго положенія и остаться на занимаемыхъ позиціяхъ.

Награжденъ Георгіевскимъ Оружіемъ.

За то, что 4 Сентября 1915 г., занимая съ бригадой конницы далеко выдвинутое впередъ расположеніе на фронтѣ 25 верстъ для развѣдки противника, отразилъ нападеніе 2хъ баталіоновъ австрійцевъ съ артиллеріей, пулеметами и спѣшенной конницей, причемъ примѣромъ личной храбрости, подъ сильнымъ артиллерійскимъ огнемъ противника, удерживалъ до конца сраженія занимаемыя позиціи, чѣмъ и не допустилъ непріятеля продвинуться къ г. Черткову.

82 **Иванъ ХОЛЬМСЕНЪ**

Генералъ-Лейтенантъ

Награжденъ орденомъ Св. Георгія 4 ст.

За то, что 29 Сентября 1914 г., будучи Командиромъ 1-ой Бригады пѣхотной дивизіи, въ чинѣ Генералъ-Маіора, во время боевъ у Владиславова, когда подъ натискомъ противника наши части стали отходить и противникъ перешелъ въ наступленіе для преслѣдованія, самолично управляя двумя полками, завязалъ упорный бой однимъ полкомъ на флангѣ, а другимъ полкомъ сдерживалъ наступленіе противника на фронтѣ, и, продержавшись въ такомъ положеніи до сумерекъ, не позволилъ противнику использовать отступленіе нашихъ частей, чѣмъ выручилъ ихъ отъ грозившей опасности.

Награжденъ Георгіевскимъ Оружіемъ.

За то, что въ бою 30 Августа 1914 г. подъ Куссеномъ, получивъ вечеромъ распоряженіе Начальника Дивизіи объ отходѣ, выполнилъ это при весьма трудныхъ условіяхъ блестяще, чѣмъ обезпечилъ спокойный отходъ дивизіи, все время держался въ боевой цѣпи, деревню же Куссенъ лично оставлъ только тогда, когда непріятель ее уже захватывалъ.

83 **Владиміръ ПЫШНЕНКО**

Полковникъ

Награжденъ орденомъ Св Георгія 4 ст.

За то, что въ ночь съ 4 на 5 Октября 1914 г. при форсировани переправы черезъ р. Санъ у дер. Заржече, будучи въ чинѣ Капитана понтоннаго баталіона, съ явной опасностью для жизни, подъ сильнымъ ружейнымъ и артиллерійскимъ огнемъ противника, лично руководилъ работами по спуску и сборкѣ понтоновъ и перевозкѣ десанта на непріятельскій берегъ Въ слѣдующую ночь, съ 5 на 6 Октября построилъ понтонный мостъ подъ непрекращавшимся жестокимъ ружейнымъ и артиллерійскимъ огнемъ Въ теченіе 17 сутокъ безсмѣнно оставаясь на своемъ посту, при ежедневной бомбардировкѣ моста легкой и тяжелой артиллеріи, не допускалъ, своевременно принимаемыми мѣрами, разрушеніе моста, чѣмъ далъ возможность дивизіи безпрепятственно подвозить боевыя и жизненные припасы, и прочно овладѣть берегомъ

84 **Алексѣй АВЕРЬЯНОВЪ**

Полковникъ

Награжденъ орденомъ Св. Георгія 4 ст.

За то, что 5 Октября 1914 г., состоя въ 176 Переволоченскомъ пѣх. полку въ чинѣ Капитана, въ 12 час. дня подъ сильнѣйшимъ ружейнымъ и артиллерійскимъ огнемъ переправился на понтонахъ на лѣвый берегъ р. Сана, занялъ позицію и постепенно продвинулся впередъ въ направленіи на д. Нова—Весь, чѣмъ обезпечилъ за собой пространство для переправы сзади слѣдовавшихъ частей. Въ ночь съ 6 на 7 Октября атаковалъ непріятеля, овладѣлъ его окопами въ южной окраинѣ этой деревни и взялъ въ плѣнъ 200 человѣкъ. Утвердясь на занятой позиціи, имѣвшій для операціи дивизіи особенно важное значеніе, удерживалъ

ее, не взирая на губительный огонь легкой и тяжелой артиллеріи и, на настойчивыя атаки подавляющаго въ силахъ противника. Будучи при отраженіи атаки тяжело раненъ, оставался на позиціи цѣлый день, продолжая руководить боемъ, пока атаки противника не были окончательно отбиты.

Награжденъ Георгіевскимъ Оружіемъ.

За то, что въ бояхъ съ 25 по 39 Августа 1914 г. подъ г. Рава—Русской, командуя баталіономъ, и находясь все время подъ сильнымъ огнемъ не только удерживалъ свои позиціи, но и продвигался впередъ, выбивая штыковымъ боемъ противника изъ окоповъ, при чемъ захваченны болѣе 100 человѣкъ плѣнныхъ.

---

85 Николай КАРЕПОВЪ

Генералъ-Лейтенантъ

Награжденъ орденомъ Св. Георгія 4 ст.

За то, что въ бояхъ подъ Варшавой съ 28 Сентября по 5 Октября 1914 г. командуя 30-ою пѣх. дивизіей и приданными къ ней частями, находясь подъ дѣйствительнымъ огнемъ, не только выдержалъ сильный натискъ противника, настойчиво атаковавшаго подчиненныя ему войска въ раіонѣ д. Прушковъ, но даже нанесъ ему рѣшительное пораженіе, заставивъ противника отступить, что способствовало побѣдоносному успѣху прочихъ нашихъ войскъ.

---

86 † Анатолій ХРОСТИЦКІЙ

Генералъ-Лейтенантъ

Награжденъ орденомъ Св. Георгія 4 ст.

За то, что 6 Октября 1914 г., будучи во главѣ Путивльскаго и Старооскольскаго полковъ, съ безстрашіемъ и хладнокровіемъ, переправилъ вечеромъ на двухъ понтонахъ на лѣвый берегъ р. Сана у с. Лежаковъ, подъ сильнымъ артилерійскимъ и ружейнымъ огнемъ противника, два баталіона, которые укрѣпившись дали возможность приступить къ наводкѣ понтоннаго моста, а къ разсвѣту была закончена переправа остальныхъ частей Путивльскаго и Старооскольскаго полковъ. Во время переправы тяжело ранено 2 офицера, убиты 2 ниж. чина и ранено 18 ниж. чиновъ, взято въ плѣнъ 200 австрійцевъ. Переправа обезпечила обладаніе лѣвымъ берегомъ Сана и привела къ утвержденію частей II-го Корпуса.

87 Валентинъ ВАСЕНКОВЪ

Полковникъ

Награжденъ орденомъ Св. Георгія 4 ст.

За то, что въ бою 7 Октября 1914 г. будучи Капитаномъ 120 Серпуховскаго полка во главѣ командуемой имъ роты, подъ губительнымъ артиллерійскимъ огнемъ противника, быстро и смѣло двинулся впередъ, перешелъ р. Писю, атаковалъ и выбилъ непріятеля изъ окоповъ и овладѣлъ упорно обороняемой имъ дер. Пенцице, удержавъ таковую до прибытія другихъ частей; съ занятіемъ важнаго непріятельскаго пункта какимъ являлась дер. Пенцице, бой принялъ рѣшительный оборотъ въ нашу пользу.

---

88 † Георгій ТУМАНСКІЙ

Генералъ-Маіоръ

Награжденъ орденомъ Св. Георгія 4 ст.

За то, что во время непрерывныхъ боевъ при форсированіи р. Сана, будучи Командиромъ 168 пѣх. Миргородскаго полка въ чинѣ Полковника, имѣя подъ своей командой 10 ротъ 168 п. Миргородскаго и 2 роты 165 п. Луцкаго полковъ, переправившись черезъ р. Санъ на понтонахъ въ ночь на 8 Октября 1914 г. атаковалъ укрѣпленную непріятельскую позицію у дер. Адамовка, выбилъ противника изъ окоповъ, чѣмъ оказалъ громадное содѣйствіе войскамъ лѣваго боевого участка IX Армейскаго Корпуса и далъ возможность занять г. Ярославъ.

Награжденъ Георгіевскимъ Оружіемъ.

За то, что 27 Апрѣля 1915 г. у дер. Засувъ въ Галиціи, когда германцы прорвали фронтъ 42 п. Дивизіи онъ, во главѣ резервнаго баталіона, остановилъ отступавшіе части, и коротким ударомъ отбросилъ непріятеля и вновь возстановилъ положеніе фронта.

---

89 † Василій АРТЕМЬЕВЪ

Генеральнаго Штаба Генералъ-Лейтенантъ

Награжденъ орденомъ Св. Георгія 4 ст.

За отличіе въ бояхъ съ германцами у крѣпости Ивангородъ съ 27 Сентября по 8 Октября 1914 г.

Награжденъ Георгіевскимъ Оружіемъ.

За то, что въ бояхъ на линіи ст. Горбатка съ 9 по 13 Октября 1914 г. не смотря на убійственный ружейный и артиллерійскій огонь и непрерывный рядъ энергичныхъ атакъ, производившихся днемъ и ночью превосходными силами противника, удержалъ позиціи у ст. Горбатка. Во все время пятидневныхъ упорныхъ боевъ, закончившихся полнымъ пораженіемъ непріятеля, Генералъ-Лейт. Артемьевъ находился все время въ боевой линіи своей дивизіи и лично руководилъ ея боевыми дѣйствіями, неоднократно рискуя жизнью.

---

90 Левъ ЕРОГИНЪ

Генералъ-Маіоръ

Награжденъ орденомъ Св. Георгія 4 ст.

За то, что въ бою подъ г. Ново-Александріей 10 и 11 Октября 1914 г., временно командуя, въ чинѣ Шт.-Капитана 2-ой батареей 70 Артил. Бриг. неоднократно подавлялъ губительный огонь превосходящей числомъ артиллеріи и многочисленныхъ пулеметовъ противника, оставшись безъ прикрытія, картечнымъ огнемъ отбивалъ неоднократныя яростныя атаки противника и тѣмъ способствовалъ удержанію за нами переправы черезъ р. Вислу.

---

91 † Николай БѢЛОВЪ

Генералъ-Лейтенантъ

Награжденъ орденомъ Св. Георгія 4 ст.

За то, что въ бояхъ съ 9 по 11 Октября 1914 г., при переправѣ нашего Корпуса у г. Ново-Александріи черезъ р. Вислу лично предводительствуя дивизіей, находясь подъ сильнымъ и дѣйствительнымъ огнемъ противника, овладѣлъ противоположнымъ берегомъ, удержался на немъ и тѣмъ способствовалъ расширенію плацдарма для переправы сзади слѣдующихъ войскъ; при этомъ когда бой колебался не въ нашу пользу, примѣромъ личной храбрости и мужества воодушевлялъ свои полки.

---

92 Александръ БИЛИНСКІЙ

Генералъ-Маіоръ

Награжденъ орденомъ Св. Георгія 4 ст.

За то, что командуя авангардомъ дивизіи въ составѣ вѣреннаго ему 2-го Сибир. Стрѣл. Ген. Адъютанта гр. Муравьева-Амурскаго полка съ I-ой легкой батареей I-ой Сиб. Стрѣл. Арт. Бр. переправившись подъ сильнымъ орудійнымъ и

ружейнымъ огнемъ противника черезъ р. Равку, въ ночь на 12 Октября 1914 г. стремительной атакой въ штыки выбилъ превосходящаго числомъ непріятеля (бригада германской пѣхоты) съ укрѣпленной позиціи у фол. Мочидло и д. Скочикловы и, заставивъ противника къ поспѣшному отступленію, далъ возможность прочимъ частямъ I-го Сиб. Корпуса къ безпрепятственной переправѣ черезъ р. Равку.

Награжденъ Георгіевскимъ Оружіемъ.

За бои подъ Варшавой 24 Сентября 1914 г.

---

93 **Дмитрій ТАРАСОВЪ**

Штабсъ-Капитанъ

Награжденъ орденомъ Св. Георгія 4 ст.

За то, что 14 Октября 1914 г. подъ д. д. Залучье — Вашкауцы съ 69-ью ниж. чинами своей роты 282 пѣх. Александрійскаго полка бросился въ атаку на противника черезъ горящій мостъ на р. Черемошь длиною въ 400 саж., овладѣлъ противоположнымъ берегомъ, выбилъ противника изъ окоповъ и взялъ 66 плѣнныхъ австрійцевъ.

---

94 † **Михаилъ СТАВРОВЪ**

Генералъ-Лейтенантъ

Награжденъ орденомъ Св. Георгія 4 ст.

За успѣшную атаку нѣмецкой позиціи во главѣ 2-ой бригады I-ой Сибир. Стрѣл. дивизіи у пос. Равы 14 и 15 Октября 1914 г.

Награжденъ Георгіевскимъ Оружіемъ.

За оборону во главѣ Командуемаго имъ 4-го Сибир. Стрѣлк. полка позиціи предъ м. Пясечко подъ Варшавой 27 и 28 Сентября 1914 г. противъ превосходныхъ силъ нѣмцевъ.

---

95 **Василій БИСКУПСКІЙ**

Генералъ отъ Кавалеріи

Награжденъ орденомъ Св. Георгія 4 ст.

За конныя атаки во главѣ 5-ти эскадроновъ 17 Октября и, во главѣ 2-хъ эскадроновъ 18 Октября 1914 г. командуемаго имъ Иркутскаго Гусар. полка въ чинѣ Полковника, подъ г. Ширвинтомъ.

---

96 **Дмитрій РѢПНИКОВЪ**

Генералъ-Маіоръ

Награжденъ орденомъ Св. Георгія 4 ст.

За то, что 19 Октября 1914 г. командуя въ чинѣ Сотника 6-ой сотней I-го Кубанс. Ген.-Фельдм. Вел. Кн. Михаила Николаевича полка былъ высланъ на развѣдку и получивъ донесеніе, что у с. Кара-Килиса расположена цѣпью рота турецкой пѣхоты, онъ построивъ лаву лично атаковалъ и частью уничтожилъ, а частью разсѣялъ роту противника: при этомъ не смотря на полученную рану, до конца боя руководилъ дѣйствіями.

---

97 **Александръ БЕНУА**

Генералъ-Маіоръ

Награжденъ орденомъ Св. Георгія 4 ст.

За форсированіе рѣки Сана съ 1 по 23 Октября 1914 г. въ должности командира 1 дивизіона 5 Артиллерійской бригады.

Награжденъ Георгіевскимъ Оружіемъ.

---

98 **Василій ТРЕТЬЯКОВЪ**

Капитанъ

Награжденъ орденомъ Св. Георгія 4. ст.

За то, что въ ночь съ 22 на 23 Октября 1914 г. у дер. Монастыржъ командуя въ чинѣ Поручика 15 ротою 52-й Виленскаго полка послѣ бѣшенныхъ атакъ превосходящаго силою противника, отбивъ таковыя, самъ перешелъ въ контръ-атаку, выбилъ изъ непріятельскаго окопа противника, и вслѣдъ за тѣмъ, за выбытіемъ офицеровъ 13 и 14 ротъ, привелъ эти роты въ порядокъ, воодушевилъ нижнихъ чиновъ и, принявъ общее командованіе надъ всѣми тремя ротами, снова стремительно атаковалъ противника, выбивъ его изъ трехъ линій окоповъ, что имѣло рѣшающее вліяніе на общій ходъ побѣды, одержанной къ утру 23 Октября.

---

99 **Зиновій ГЕМБИЦКІЙ**

Капитанъ

Награжденъ орденомъ Св. Георгія 4 ст.

За то, что будучи старшимъ офицеромъ на батареѣ 27 Артил. Бр. въ чинѣ Поручика въ бою 25 Октября 1914 г. у дер. Керступенинтъ, лично руководя подъ сильнымъ и дѣйствительнымъ огнемъ противника дѣйствіями прислуги, своимъ хладнокровіемъ и мужествомъ способствовалъ непрерывной связи съ командиромъ батареи, подъ пулеметнымъ огнемъ противника отстрѣливался картечью въ упоръ и отбросилъ цѣпи противника, а когда отъ бризантной гранаты загорѣлся на батареѣ лотокъ съ патронами, лежащій рядомъ съ зарядньмъ ящикомъ, то рискуя быть взорваннымъ вмѣстѣ съ ящикомъ, лично затушилъ горящій порохъ въ гильзахъ и тѣмъ предотвратилъ взрывъ на батареѣ.

---

100 **Александръ БОРИСОВЪ**

Полковникъ

Награжденъ орденомъ Св. Георгія 4 ст.

За то, что въ чинѣ Есаула I-го Кизляр.-Греб. кон. полка Терск, Каз. Войска 28 Октября 1914 г. исполняя приказаніе, взять мѣстечко Доброво, взорвать ж. д. мостъ и полотно желѣз. дороги, дабы не дать возможности блиндированному поѣзду оперировать между г. Тарновомъ и мѣстеч. Доброво противъ 3-ей Кавказ. Каз. дивизіи, посланной для занятія г. Тарнова, успѣшно выполнилъ задачу, выбилъ баталіонъ противника, взорвалъ мостъ и полотно ж. д., чѣмъ далъ возможность дивизіи легко овладѣть г. Тарновомъ.

Награжденъ Георгіевскимъ Оружіемъ.

За то, что 28 Сентября 1915 г. будучи начальникомъ демонстративнаго отряда, не ожидая наступленія главныхъ силъ, взялъ на себя инціативу, быстро обрушился на флангъ и тылъ растерявшагося противника, разбилъ его, занялъ дер. Рудку — Бѣльску — Волю, захватилъ 5 офицеровъ свыше 300 человѣкъ плѣнныхъ и 2 дѣйствующихъ пулемета.

---

101 **П. ВАСИЛЬЕВЪ**

Полковникъ

Награжденъ орденомъ Св. Георгія 4 ст.

За то, что 28 Октября 1914 г. въ бою у дер. Прусекъ послѣ того какъ Командиръ эскадрона 10-го Уланс. Одесскаго полка былъ убитъ, повелъ эскадронъ въ атаку, на баталіонъ пѣхоты въ окопахъ, заставилъ его отступить, а затѣмъ изрубилъ эскадронъ австрійцевъ.

---

102 Левъ БАЙКОВЪ

Ген. Шт. Генералъ-Лейтенантъ

Награжденъ орденомъ Св. Георгія 4 ст.

За то, что въ бояхъ къ югу отъ Перемышля съ I по 28 Октября 1914 г., командуя бригадой овладѣлъ сильно укрѣпленными позиціями у д. д. Товаряя и Блажевъ – Горня, имѣвшія важное значеніе и удержалъ ихъ до конца боевъ.

Награжденъ Георгіевскимъ Оружіемъ.

За отличіе въ дѣлахъ противъ непріятеля въ должности Командира 53-го пѣх Волынскаго полка.

---

103 Александръ КАРОБАНОВЪ

Генералъ-Маіоръ

Награжденъ орденомъ Св. Георгія 4 ст.

За то, что въ бытность Командиромъ 3-ей батареи 2-го Туркес. Артил. дивизіона, 29 Октября 1914 г., будучи приданъ со своей батареей къ отряду, на который была возложена задача, переправившись черезъ р. Сольдау, атаковать г. Сольдау, онъ съ открытіемъ противникомъ огня изъ трехъ батарей, изъ нихъ одной тяжелой, находясь съ меньшимъ числомъ горныхъ орудій, подъ сильнымъ огнемъ непріятеля, искусными своими дѣйствіями отвлекъ на себя огонь артиллеріи противника и тѣмъ не позволилъ ей дѣйствовать противъ нашей пѣхоты, обезпечивъ ей исполненіе возложенной на нее задачи.

Награжденъ Золотымъ Оружіемъ

Высочайше пожаловано Есаулу 1-ой Забайкальской Каз. батареи Александру Каробанову Золотое оружіе съ надписью „За храбрость".

---

104 В. К. НЕЙЗЕЛЬ

Генералъ-Маіоръ

Награжденъ орденомъ Св. Георгія 4 ст.

За то, что по собственной инціативѣ захватилъ сильно укрѣпленную высоту у дер. Новоселки въ ночь на 1 ноября 1914 г., чѣмъ заставилъ противника отступить на фронтѣ праваго боевога участка.

Награжденъ Георгіевскимъ Оружіемъ.

За то, что 10 Декабря 1914 г. командуя батальономъ, перешелъ подъ сильнымъ огнемъ р. Яціолку, выбилъ противника изъ окоповъ, захватилъ въ плѣнъ 4-хъ офицеровъ, 80 нижнихъ чиновъ и 1 пулеметъ.

105 Александръ САВЕЛЬЕВЪ

Полковникъ-инжен.

Награжденъ орденомъ Св. Георгія 4 ст.

За то, что будучи Поручикомъ 4-го Желѣз.-Дор. баталіона, 3-го Ноября 1914 г. у ст. Пневo Варш.-Вѣнской ж. д., лично руководя работами подъ сильнымъ и дѣйствительнымъ огнемъ непріятеля и будучи при этомъ контуженъ и раненъ и оставаясь въ строю, исправилъ мостъ и ж. д. полотно, что дало возможность спасти 6 поѣздовъ съ воинскими грузами и ранеными; и за то, что 12 Ноября того же года принялъ въ свое командованіе блиндированный поѣздъ и 2 роты 291-го Ставучанскаго пѣх. полка, при слѣдованіи поѣзда разсѣялъ небольшія непріятельскія части и возстановилъ сообщеніе между ст. Комошки и г. Лодзью, поправляя при этомъ неоднократно подъ огнемъ противника испорченный ж. д. путь, провелъ въ г. Лодзь 2 поѣзда съ огнестрѣльными припасами и продовольствіемъ черезъ непріятельское расположеніе. Въ снарядахъ и продовольствіи сильно нуждались наши войска 2-ой Арміи окруженные въ г. Лодзи.

106 Антонъ ЛЕВИКОВЪ

Полковникъ

Награжденъ орденомъ Св. Георгія 4 ст.

За то, что въ бою 6-го Ноября 1914 г. будучи Командиромъ 2-ой батареи 2-го Сиб. горнаго дивизіона въ чинѣ Подполковника, у дер. Елена-Яновица, занялъ своей батареей позицію, вступилъ въ состязаніе съ тремя батареями непріятеля и заставилъ замолчать 2 батареи временно, такъ какъ разбѣжалась вся прислуга, а третью совершенно; по ослабленіи огня непріятельской артиллеріи, перенесъ свой огонь на наступающую пѣхоту заставилъ ее повернуть и бѣжать въ лѣсъ. Своими дѣйствіями много способствовалъ успѣшности боя нашей пѣхоты и взятію ею 2-хъ тяжелыхъ германскихъ орудій.

---

107 Федоръ ГОРНОСТАЕВЪ

Генералъ-Маіоръ

Награжденъ орденомъ Св. Георгія 4 ст.

За то, что въ бою 6 Ноября 1914 г., будучи Командиромъ 8-го Сиб. Стрѣл. полка въ чинѣ Полковника, близъ г. Ласка, когда одинъ изъ баталіоновъ вѣреннаго ему полка началъ отступать, сталъ во главѣ этого батальона повелъ его впередъ, присоединивъ къ нему и остальныя части полка, перешелъ въ рѣшительное наступленіе, отбилъ противника, захватилъ пулеметъ и зарядные ящики и этимъ способствовалъ общему успѣху дивизіи.

Награжденъ Золотымъ оружіемъ.

---

108 Аркадій КОРНИЛОВЪ

Полковникъ

Награжденъ орденомъ Св. Георгія 4 ст.

За то, что 6 Ноября 1914 г., будучи Корнетомъ 17-го Черниговскаго Е. И. В. Вел. Кн. Михаила Александровича полка, при взятіи г. Новый Сандецъ, во главѣ своего взвода, совмѣстно съ Шт.-Ротмистромъ Калининымъ, произвелъ лихую конную атаку на пѣхоту противника въ окопахъ, довелъ ее до удара холоднымъ оружіемъ и обратилъ противника въ бѣгство, что способствовало взятію города, взялъ въ плѣнъ 1 офицера и 30 ниж. чиновъ.

Награжденъ Георгіевскимъ Оружіемъ.

За то, что въ ночъ на 12 Сентября 1915 г., командуя спѣшеннымъ эскадрономъ и наступая въ особо трудной обстановкѣ, увлекъ личнымъ примѣромъ своихъ людей и послѣ упорнаго боя, продолжавшагося цѣлую ночь, взялъ д. Желѣзница.

---

109 Тихонъ САБЕЛЬНИКОВЪ

Капитанъ

Награжденъ орденомъ Св. Георгія 4 ст.

За то, что въ бою 8 Ноября 1914 г., будучи Подпоручикомъ 67-го пѣх. Тарутинскаго полка, при наступленіи на д. Воля Пржетовска, когда нашъ боевой порядокъ подвергся сильному фланговому, ружейному и пулеметному огню отъ д. Тарнавка, по собственной инціативѣ перемѣнилъ со своей ротой, подъ сильнымъ огнемъ, направленіе на д. Тарнавка, бросился въ атаку, выбилъ противника, изъ околоовъ и захватилъ въ плѣнъ 50 человѣкъ и 1 пулеметъ.

---

110 Ярославъ ПАВЛОВСКІЙ

Генералъ-Маіоръ

Награжденъ орденомъ Св. Георгія 4 ст.

За то, что въ бою подъ Лодзью 9 Ноября

1914 г., командуя 86-мъ пѣх. Вильманстрандскимъ полкомъ, и будучи обойденнымъ съ фланга и тыла противникомъ, сбившимъ сосѣдній полкъ, не только не оставилъ занимаемой полкомъ позиціи, но энергичнымъ, рѣшительнымъ дѣйствіемъ заставилъ противника бросить занятую позицію сбитаго имъ полка, чѣмъ далъ возможность всей дивизіи удержать весьма важную позицію въ своихъ рукахъ.

Награжденъ Георгіевскимъ Оружіемъ.

За то, что въ бою 29 Іюля 1915 г. у д. Ярпуты, когда германцы при содѣйствіи многочисленной артиллеріи, прорвавъ наше расположеніе, вышли въ тылъ полку, во главѣ участковаго резерва несмотря на убійственный ружейный и артиллерійскій огонь, штыковымъ ударомъ опрокинулъ, ворвавшихся на позицію сѣвернѣе д. Занклево, нѣмцевъ и тѣмъ далъ возможность спокойно отойти дивизіи на новую позицію.

---

111 Николай КРЕСТИНСКІЙ
Полковникъ

Награжденъ орденомъ Св. Георгія 4 ст.

За то, что 10 Ноября 1914 г. предводительствуя обходной колонной въ 3 роты въ бою у Кисмеречно, смѣлымъ натискомъ опрокинулъ сильнѣйшаго противника, преслѣдовалъ его на протяженіи 2-хъ верстъ штыковыми ударами, чѣмъ способствовалъ полному пораженію вдвое сильнѣйшаго противника.

---

112 Николай ИЛЬКЕВИЧЪ
Генералъ-Лейтенантъ

Награжденъ орденомъ Св. Георгія 4 ст.

За дѣла противъ непріятеля съ 2 по 11 Ноября 1914 г. подъ посадомъ Сломники (подъ Краковомъ) когда временно командовалъ 3 Гренадерской пѣх дивизіей.

---

113 Сергѣй ШАРАВСКІЙ
Шт.-Капитанъ

Награжденъ орденомъ Св. Георгія 4 ст.

За то, что въ бою 12 Ноября 1914 г., будучи призваннымъ изъ запаса армейской пѣхоты въ 6-ой Гренадерскій Таврическій Генералъ-Фельдмашала Вел. Кн. Михаила Николаевича полкъ въ чинѣ Прапорщика, у с. Бржезница атаковалъ ввѣренной ему ротой окопы противника и взялъ находившійся въ нихъ пулеметъ.

114 Владиславъ ТОМАШЕВСКІЙ
Генералъ-Маіоръ

Награжденъ орденомъ Св. Георгія 4 ст.

За то, что будучи Шт.-Капитаномъ 42-ой Артил. Бриг. въ бою 13 Ноября 1914 г. у Дер. Поломъ—Муховка, по собственному почину со взводомъ батареи, выдвинулся смѣло впередъ на открытую позицію въ полутора верстахъ отъ цѣпей противника и, подъ губительнымъ огнемъ его артиллеріи, сбилъ 2 непріятельскихъ пулемета и заставилъ замолчать остальные пулеметы. Подъ прикрытіемъ этого взвода, до того времени не могшія двинуться роты 168 Миргородскаго полка смѣло бросились впередъ, выбили противника изъ окоповъ, овладѣли ими, захватили пулеметы и плѣнныхъ и утвердились на занятой позиціи.

---

115 Николай ХОДАКОВСКІЙ
Генералъ-Маіоръ

Награжденъ орденомъ Св. Георгія 4 ст.

За то, что 13 Ноября 1914 г., въ чинѣ Капитана 165-го Луцкаго пѣх. полка, у д. Муховка зашелъ со своимъ отрядомъ изъ 3-хъ родовъ войскъ и 6 пулеметовъ, въ тылъ противника и своими смѣлыми атаками рѣшилъ въ благопріятную сторону исходъ боя для Луцкаго полка.

Награжденъ Георгіевскимъ Оружіемъ

За то, что, состоя въ чинѣ Подполковника въ 165-омъ пѣх Луцкомъ полку, въ бою 19-го Іюня 1915 г. у д. Нова-Весь, отбилъ три атаки противника, при чемъ каждый разъ переходилъ въконтръ-атаку, захватывъ болѣе 100 плѣнныхъ и, будучи обойденъ сильнѣйшимъ противникомъ, прорвался и присоединился къ полку.

---

116 Алексѣй БАЮВЪ
Ген. Шт. Генералъ-Лейтенантъ

Награжденъ орденомъ Св. Георгія 4 ст.

Будучи начальникомъ Штаба 24 Армейскаго Корпуса (въ чинѣ Генералъ-Маіора) награжденъ Орд. Св. Георгія 4 ст. за то, что въ періодъ боевъ съ 24 Октября по 20 Ноября 1914 года въ Карпатахъ, въ районѣ Лупковскаго перевала, разработалъ планъ наступательной операціи Корпуса, приведшій при его личномъ участіи къ неоднократнымъ пораженіямъ противника, занятію линіи р. Сана, овладѣнію главными Карпатскими хребтами и вторженію Корпуса въ предѣлы Венгріи.

Награжденъ Георгіевскимъ Оружіемъ.

Будучи начальникомъ Штаба 24 Армейскаго Корпуса (въ чинѣ Генералъ-Маіора) награжденъ Георгіевскимъ Оружіемъ за то, что разработалъ планъ наступательнаго боя у дер. Подбудчъ, къ югу отъ г. Самбора, и личнымъ участіемъ въ этомъ бою, продолжавшимся съ 7 по 9 Октября 1914 г. способствовалъ пораженію противника, причемъ была совершенно уничтожена 12 Австрійская дивизія и взято 22 орудія.

---

117 Василій КРИНИЦКІЙ
Полковникъ

Награжденъ орденомъ Св. Георгія 4 ст.

За то, что командуя батареей 42-ой Артил. Бригады 27 Ноября 1914 г. выдвинулъ ее на открытую позицію и, не смотря на сильный ружейный и артиллерійскій огонь, помогая атакѣ нашей пѣхоты, совершенно разрушилъ окопы противника у дер. Соболевъ и на высотѣ 419, а когда противникъ открылъ огонь изъ пулеметовъ во флангъ наступающей пѣхотѣ, Подполковникъ Криницкій немедленно выдвинулъ взводъ на 300 саженъ и въ нѣсколько минутъ сбилъ всѣ пулеметы, обратившъ противника въ бѣгство, чѣмъ далъ возможность полку продолжать побѣдоносное наступленіе и овладѣть высотой 419 и дер. Соболевъ.

Награжденъ Георгіевскимъ Оружіемъ.

За то, что во время боевъ 7, 8 и 9-го Декабря 1914 г. у дер. Подгурка находясь въ положеніи исключительной опасности на передовомъ наблюдательномъ пунктѣ, подъ сильнымъ перекрестнымъ ружейнымъ и артиллерійскимъ огнемъ заставилъ замолчать батареи противника, разбилъ два пулемета въ окопахъ противника и отбилъ атаки, чѣмъ далъ возможность нанести непріятелю рѣшительное пораженіе.

---

118 † Александръ ВЫГРАНЪ
Полковникъ

Награжденъ орденомъ Св. Георгія 4 ст.

За то, что состоя въ 21-ой Конной Артил. батареѣ въ чинѣ Шт.-Капитана, въ бою 24, 25 и 26 Ноября 1914 г. у с. Ксеніже-Млынъ, находясь подъ сильнымъ ариллерійскимъ, ружейнымъ

огнемъ, заставилъ замолчать сильнѣйшую непріятельскую артиллерію; далѣе, своимъ мѣткимъ огнемъ отбилъ нѣсколько атакъ непріятеля, направленныхъ на важный пунктъ нашего расположенія, и тѣмъ способствовалъ нашимъ войскамъ перейти изъ оборонительнаго положенія въ наступленіе.

---

119 † Владиміръ СЕЙФУЛЛИНЪ

Генералъ-Маіоръ

Награжденъ орденомъ Св. Георгія 4 ст.

За то, что, будучи Командиромъ 6-го Сиб. Стрѣл. полка, во главѣ своего полка штыковой атакой взялъ г. Томашевъ (бои за Варшаву), гдѣ было захвачено много трофеевъ: плѣнными нѣмцами, орудія и пулеметы. (Октябрь-Ноябрь 1914 г.).

Развѣдчикъ 1914 № 1256

Награжденъ Золотымъ Оружіемъ

За оборону Высокой горы отъ японцевъ въ Октябрѣ 1904 г.

---

120 † Дмитрій БОТКИНЪ

Хорунжій

Награжденъ орденомъ Св. Георгія 4 ст.

За то, что 3 Декабря 1914 г., будучи въ Л.-Гвардіи Казач. Его Императорскаго Величества полку въ чинѣ Хорунжаго, находясь въ разъѣздѣ, попалъ подъ сильный перекрестный огонь; приказавъ казакамъ разсыпаться и уйти назадъ и, оставшись затѣмъ одинъ, былъ раненъ и упалъ съ лошади; послѣ чего онъ былъ окруженъ германской пѣхотой и, отказавшись сдаться, отстрѣливался изъ револьвера и, убивъ германскаго офицера, палъ геройской смертью.

121 Несторъ ЛЕЖНЕВСКІЙ

Полковникъ

Награжденъ орденомъ Св. Георгія 4 ст.

За то, что въ бою 8 Декабря 1914 г., будучи Капитаномъ 89 пѣх Бѣломорскаго полка, у Фол. Сковронно вѣрно оцѣнивъ положеніе, бросился по кручѣ съ частью своей роты въ тылъ противника и штыковымъ ударомъ выбилъ непріятеля изъ первой линіи окоповъ, захвативъ при этомъ болѣе 200 человѣкъ плѣнныхъ, а остальныхъ заставилъ бѣжать.

Награжденъ Георгіевскимъ Оружіемъ.

За то, что въ бою въ Карпатахъ 30 Марта 1915 г. Командуя ротой, при атакѣ высоты 1228, направилъ роту въ прорывъ между двумя ротами, лично повелъ ее въ атаку и выбилъ штыками противника изъ окопа, захвативъ при этомъ въ плѣнъ 130 австрійцевъ.

122 АНГИЛѢЕВЪ

Генералъ-Маіоръ

Награжденъ орденомъ Св. Георгія 4 ст.

За то, что будучи Капитаномъ 124 пѣх. Воронежскаго полка въ бою 8 Декабря 1914 г. къ югу отъ дер. Ковалево и Іонины командуя ротой, развѣдалъ расположеніе непріятельскихъ батарей и выдвинувшись впередъ въ направленіе на одну изъ батарей, выбилъ противника изъ лежащихъ впереди окоповъ, послѣ чего неостанавливаясь подъ сильнымъ артиллерійскимъ огнемъ 2-хъ орудій этой батареи, продолжалъ наступать, открылъ частый огонь по прислугѣ, и самъ съ 15 солдатами бросился къ батареѣ, лично вынулъ замки изъ трехъ орудій и оставивъ караулъ при орудіяхъ продолжалъ дальнѣйшее наступленіе при чемъ захватилъ въ плѣнъ 40 солдатъ.

---

123 † Вячеславъ АЛЕКСАНДРОВЪ

Поручикъ

Награжденъ орденомъ Св. Георгія 4 ст.

За то, что въ бою въ ночь съ 7 на 8 Декабря 1915 г. будучи Начальникомъ пулеметной команды 6-го Сиб. Стрѣл. полка и получивъ приказаніе подъ прикрытіемъ роты занялъ пулеметами позицію на лѣвомъ берегу р. Писи противъ д. Дахово и огнемъ ихъ воспрепятствовалъ противнику обстрѣлъ боевого порядка полка во флангъ, занялъ указанную ему позицію и, когда непріятельская батарея съ противоположнаго берега изъ д. Дахово открыла фланговый огонь по наступающимъ ротамъ, огнемъ своихъ пулеметовъ привелъ къ молчанію батарею противника, послѣ чего передвинулъ два пулемета подъ огнемъ противника въ окопы къ мосту, откуда обстрѣлялъ окопы противника на правомъ берегу рѣки, при этомъ былъ смертельно раненъ и смертью своею запечатлѣлъ содѣянный имъ подвигъ.

---

124 Константинъ ПРИСОВСКІЙ

Генералъ-Маіоръ

Награжденъ орденомъ Св. Георгія 4 ст.

За то, что въ бою 10 Декабря 1914 г., будучи Командиромъ Баталіона Кромского полка получивъ приказаніе овладѣть плато между высотами 317 и 334 рѣшительно и мужественно, подъ сильнымъ огнемъ противника, воодушевляя всѣхъ личнымъ примѣромъ, повелъ баталіонъ въ атаку, постепенно выбивая противника изъ ряда окоповъ штыками овладѣлъ указаннымъ плато, захвативъ 1 пулеметъ, 8 офицеровъ и 367 ниж. чиновъ. Плато было закрѣплено и удержано, чѣмъ былъ достигнутъ успѣхъ и дальнѣйшее очищеніе противникомъ всѣхъ позицій на массивѣ.

Высоч. Прик. 26 Августа 1916 г.

Награжденъ Георгіевскимъ оружіемъ..

За то, что 5 Ноября 1914 г. составляя со ввѣренной ему ротой 278 пѣх. Кромскаго полка въ чинѣ Капитана, крайній флангъ полка будучи подвергнутъ на разсвѣтѣ охватывающей атакой австрійцевъ, которымъ при этомъ удалось проникнуть въ тылъ и захватить крайній фланговый взводъ роты, не задумываясь атаковалъ съ остальными людьми противника, не смотря на его превосходство въ силахъ, и выбилъ его штыковымъ ударомъ изъ занятыхъ имъ окоповъ, взявъ плѣными 26 человѣкъ.

---

125 Александръ ТОЛМАЧЕВЪ

Генералъ-Маіоръ

Награжденъ орденомъ Св. Георгія 4 ст.

За то, что командуя въ чинѣ Шт.-Капитана открыто стоящей батареей Кавказ. Стрѣл. Артил. Бриг. изъ двухъ орудій на позиціи 12 Декабря 1914 г. на Яланусъ -Чашскомъ перевалѣ, находясь подъ сильнымъ ружейнымъ огнемъ непріятеля, успѣшнымъ дѣйствіемъ своей батареи не допустилъ устроиться на позиціи непріятельской горной батареѣ, не менѣе какъ изъ 4-хъ орудій, съ выдающимся мужествомъ и необыкновеннымъ самообладаніемъ, велъ самый энергичный и дѣйствительный огонь по наступающему въ превосходныхъ силахъ противнику, нанеся ему огромныя потери, чѣмъ способствовалъ переходу нашихъ войскъ изъ оборонительнаго положенія въ наступательное и, удержанію въ нашихъ рукахъ всего перевала.

126 **Василій БЫКАНОВЪ**

Полковникъ

Награжденъ орденомъ Св. Георгія 4 ст.

За то, что 14 Декабря 1914 г. будучи въ чинѣ Поручика и командуя 11 ротой 130 пѣх. Херсонскаго полка, не смотря на превосходство силъ противника стремительной атакой взялъ высоту 402 въ Карпатахъ за Тарновымъ, 2 дѣйствующихъ пулемета, нѣсколько сотъ плѣнныхъ и удержалъ высоту за собой.

Награжденъ Георгіевскимъ Оружіемъ

За то, что 7 Октября 1914 г. будучи въ чинѣ Поручика и командуя развѣдчиками 130 пѣх. Херсонскаго полка, перешелъ рѣку Санъ вблизи рудниковъ, взялъ укрѣпленную позицію противника нѣсколько сотъ плѣнныхъ и, удержалъ позиціи за собой втеченіи 17 дней, отбивая безпрерывныя атаки противника и переходя самъ въ контръ-атаки.

---

127 † **Михаилъ ІОНОВЪ**

Генералъ отъ Инфантеріи

Награжденъ орденомъ Св. Георгія 4 ст.

Награжденъ Золотымъ Оружіемъ.

---

128 **Александръ ІОНОВЪ II**

Ген. Шт. Генералъ-Маіоръ

Награжденъ орденомъ Св. Георгія 4 ст.

За то, что 19 Декабря 1914 г., исправляя должность Начальника Штаба 4-ой Туркестан. Стрѣл. дивизіи, въ чинѣ Подполковника, произвелъ подъ дѣйствительнымъ артиллерійскимъ и ружейнымъ огнемъ противника личную развѣдку, на основаніи которой составилъ планъ дальнѣйшихъ дѣйствій, но не имѣя возможности получить отъ Начальника бригады приказанія, приказалъ по собственному почину 14-му и 16-му Туркестанскимъ Стрѣл. полкамъ занять позицію у Кетека и высоты 808, являющихся важнѣйшимъ пунктомъ нашей оборонительной линіи, давшей возможность выдержать Карауранскіе бои въ теченіе 2-ухъ недѣль.

Награжденъ Георгіевскимъ Оружіемъ.

За то, что исполняя должность Начальника Штаба Туркест. Стр. бригады 12 Декабря 1914 г. когда бригадѣ приказано было занять новыя позиціи, мужественно и хладнокровно организовалъ отходъ бригады, выбралъ арьергардную позицію и подъ дѣйствительнымъ шрапнельнымъ и ружейнымъ огнемъ противника, лично указалъ порядокъ ея занятія; своевременность занятія этой позиціи и удачный ея выборъ дали возможность задержать съ незначительными потерями наступленіе превосходныхъ силъ турокъ и, вывезти изъ трудно проходимой мѣстности всю артиллерію, обозы и всѣхъ раненыхъ.

---

129 † **Дмитрій ПАРХОМОВЪ**

Генералъ-Лейтенантъ

Награжденъ орденомъ Св. Георгія 4 ст.

За то, что 14 Декабря 1914 г., будучи Командиромъ 47 пѣх. Украинскаго полка, въ чинѣ Полковника, лично командуя авангардомъ дивизіи, съ боя взялъ сильно укрѣпленную высоту Дзялъ у с. Тылава, овладѣлъ Дуклинскимъ перевломъ и нанесъ превосходному въ силахъ противнику рѣшительное поражение.

---

130 **Василій УСПЕНСКІЙ**

Полковникъ

Награжденъ орденомъ Св. Георгія 4 ст.

За то, что въ бою 20 Декабря 1914 г. при сильномъ натискѣ противника на одинъ изъ нашихъ боевыхъ участковъ, видя что части начали колебаться, подъ сильнымъ огнемъ противника выѣхалъ съ батареей на открытую позицію, огнемъ своего взвода оказалъ могущественную поддержку нашей пѣхотѣ, чѣмъ далъ возможность удержать г. Карауранъ Въ бою 25 Декабря того же года, когда турецкая пѣхота потѣснила наши части и взяла опорный пунктъ позиціи — высоту 808 и сильно укрѣпилась на ней, онъ при контръ-атакѣ нашихъ частей на эту высоту, ставъ на открытую позицію, дѣйствіемъ своего взвода настолько сильно ослабилъ ружейный и пулеметный огонь противника, что далъ возможность нашимъ частямъ овладѣть этой позицией безъ значительныхъ потерь.

---

131 † **Георгій БЕРХМАНЪ**

Генералъ отъ Инфантеріи

Награжденъ орденомъ Св. Георгія 4 ст.

За то, что состоя въ 1914 г. Начальникомъ Сарыкамышской группы войскъ и получивъ весьма трудную и сложную задачу остановить натискъ турокъ на Карскомъ направленіи, выполнилъ эту задачу блестяще, проявивъ твердую рѣшимость, личное мужество, спокойствіе, хладнокровіе и искусство вожденія войскъ, причемъ результатомъ всѣхъ распоряженій и мѣропріятій Генерала отъ-Инфантеріи Берхманъ была обезпечена полная побѣда подъ г. Сарыкамышемъ.

---

132 **Георгій РѢДЬКИНЪ**

Поручикъ

Награжденъ орденомъ Св. Георгія 4 ст.

За то, что 15 Января 1915 г., будучи Прапорщикомъ призваннымъ изъ запаса въ 191-ый пѣх. Ларго-Катульскій полкъ, при атакѣ сильно укрѣпленной высоты 672 у дер. Оженега во главѣ роты, прошелъ подъ убійственнымъ огнемъ двойной рядъ заграждений и первый ворвался въ окопы.

---

133 **Андрей ЕФРЕМОВЪ**

Ген. Штаб. Полковникъ

Награжденъ орденомъ Св. Георгія 4 ст.

За то, что 24 Января 1914 г. въ бою у высоты 706 въ районѣ Лумовиска, командуя ротой, бросился въ штыки въ окопы противника, захватилъ дѣйствующій пулеметъ и взялъ въ плѣнъ 2 офицера и 150 ниж. чиновъ.

---

134 **Евгеній ГРОТЕ-ДЕ-БУКО**

Генералъ-Маіоръ

Награжденъ орденомъ Св. Георгія 4 ст.

За то, что 31 Января 1915 г. въ чинѣ Капитана 8 Финл. Стр. полка въ бою при дер. Сенечувъ въ Карпатахъ, когда между флангами 6 и 7 полковъ образовался прорывъ въ который бросились Нѣмцы, рота Капитана Гроте-де-Буко получила задание, во что бы ни стало задержать наступленіе непріятеля. Ведя передъ тѣмъ фронтовой бой Капитанъ Гроте-де-Буко поднялъ роту, перемѣнилъ фронтъ и бросился въ атаку на фланги и тылъ противника. По короткому огню пачками, Капитанъ Гроте-де-Буко въ головѣ своей роты бросился въ штыки, опрокинулъ противника укрѣпился на высотѣ 948, которую удержалъ за собою до конца

боя, ведя таковой на два фронта и отбивъ 8 атакъ противника.

Награжденъ Георгіевскимъ Оружіемъ.

За то, что въ бою 15 Мая 1915 г. въ чинѣ Капитана 8 Финдл. Стр. п. у мѣс. Болехова, когда его рота атаковавшая непріятеля вслѣдствіи сильнаго огня, принуждена была лечь на землю и не могла двинуться съ мѣста, командиръ 3 роты Капитан Гроте-де-Буко бросился впередъ съ обнаженной саблей чѣмъ увлекъ за собою свою роту, выбилъ противника изъ трехъ рядовъ окоповъ, заставилъ его быстро отступить. После чего удержался до конца боя укрѣпившись на позиціи.

---

135 **Левъ СОКОЛОВЪ**

Ген. Шт. Генералъ-Маіоръ

Награжденъ орденомъ Св Георгія 4 ст.

За то, что будучи Подполковникомъ и Начальникомъ Штаба 78 пѣх. див. въ Декабрѣ 1914 и Январѣ 1915 г. исполняя обязанности Начальника Штаба Стрыйскаго Отряда состоявшаго изъ 5 пѣх. и каз. полковъ рядомъ разнѣдокъ сопряженныхъ съ личной для него опасностью, добылъ и представилъ такія выжныя свѣдѣнія, о противникѣ, которые раскрыли истинный планъ и намѣренія послѣдняго, что дало возможность выполнить поставленную ему задачу по оборонѣ Карпатскихъ проходовъ.

Награжденъ Георгіевскимъ Оружіемъ.

За то, что въ бояхъ 13 и 14 Августа 1914 г. будучи Подполковникомъ и Начальникомъ Штаба 78 пѣх. див., при занятіи нами с. Петриче и дальнѣйшемъ наступленіи и овладѣнія съ боя позиціи у „Могилы“ подвергая свою жизнь явной опасности, отлично организовалъ связь, правильно оцѣнивалъ боеву обстановку и своими совѣтами содѣйствовалъ общему успѣху.

136 **Георгій ЮРАСОВЪ**

Капитанъ

Награжденъ орденомъ Св. Георгія 4 ст.

За то, что командуя ротой 57-го пѣх. Модлинскаго полка въ чинѣ Поручика, у д. Смольникъ 3 Февраля 1915 г. провелъ ее по трудно проходимой лѣсной мѣстности, атаковалъ противника съ тыла и этимъ способствовалъ взятію высоты 807. Результатомъ были большіе трофеи — пулѣными и пулеметами. Самъ получилъ въ атакѣ ушибы прикладомъ грудной клѣтки и шеи.

137 **Александръ Артуръ КРУШИНО-КОТУЛЬСКІЙ**

Полковникъ

Награжденъ орденомъ Св. Георгія 4 ст.

За то, что 9 Февраля 1915 г., будучи Поручикомъ 37-го Сиб. Стрѣл. полка, въ бою у д. Шарсаломки подъ сильнымъ ружейнымъ и артиллерійскимъ огнемъ выѣхалъ по совершенно открытой мѣстности со взводомъ пулеметовъ и своимъ огнемъ заставилъ замолчать артиллерію противника, осыпавшую наши окопы снарядами, чѣмъ далъ возможность нашимъ войскамъ удержаться на занимаемой позиціи.

---

138 † **Владиміръ фонъ НОТБЕКЪ**

Генералъ-Лейтенантъ

Награжденъ орденомъ Св. Георгія 4 ст.

За то, что въ бытность въ чинѣ генералъ маіора начальникомъ 2-й Финляндской стрѣлковой бригады, самоотверженно, неоднократно подъ сильнѣйшимъ непріятельскимъ обстрѣломъ, руководя ея дѣйствіями въ теченіи операцій съ 30 Января по 10 Февраля 1915 год. настолько способствовалъ геройскими упорными боями успѣху не только Вышковской группѣ войскъ, но и всего 22-го Армейскаго корпуса съ приданными ему частями — пѣхотной дивизіи, что безъ этого не было бы возможнымъ удержаться на Вышковскомъ и Тухлинскомъ направленіяхъ.

Награжденъ Георгіевскимъ Оружіемъ.

За то, что въ бою 27 Августа 1914 год. у г. Лыка въ теченіи цѣлаго дня отражалъ съ ввѣренной ему Финляндской стрѣлковой бригадой ожесточенныя атаки превосходнаго противника, направленныя главнымъ образомъ на ея лѣвый флангъ, чѣмъ обезпечилъ возможность продвиженія остальныхъ частей корпуса отъ Лыка къ Граеву и Августову.

---

139 **Иванъ РЕУТЪ**

Полковникъ

Награжденъ орденомъ Св. Георгія 4 ст.

За то, что 10 и 11 Февраля 1915 г. у д. Черноржевый, состоя въ 20-омъ Стрѣл. полку въ чинѣ Поручика, командуя развѣдчиками, подвергая свою жизнь опасности, произвелъ рекогносцировку расположенія противника и сдѣлалъ съемку непріятельской позиціи, что повлекло за собой овладѣніе этой позиціей безъ значительныхъ потерь.

Награжденъ Георгіевскимъ Оружіемъ

За то, что 24 Августа 1914 г. командуя развѣдчиками и пробравшись черезъ расположеніе противника, выяснилъ и донесъ о сосредоточеніи силъ его у г. Аленштейнъ, а затѣмъ 25, 26 и 27 Августа производя развѣдки въ расположеніе непріятеля, давалъ цѣнныя свѣдѣнія о немъ, неоднократно вступая при этомъ въ бой; 28-го же Августа принялъ подъ свое командованіе знаменный взводъ и вывелъ знамя изъ сферы артиллерійскаго и ружейнаго огня.

---

140 **Леонидъ СЕЙФУЛЛИНЪ**

Подполковникъ

Награжденъ орденомъ Св. Георгія 4 ст.

За то, что будучи Подпоручикомъ 6-го Сиб. Стрѣл. полка, 12 Февраля 1915 г. въ бою подъ г. Праснышемъ у дер. Бобово, командуя ротой, стремительно атаковалъ противника въ окопахъ, выбилъ его изъ окоповъ и обратилъ въ бѣгство, при чемъ захватилъ 1 дѣйствующій непріятельскій пулеметъ.

---

141 **Сергѣй ТОЛСТОВЪ**

Полковникъ

Награжденъ орденомъ Св. Георгія 4 ст.

За то, что 12 Февраля 1915 г., будучи Начальникомъ Отряда Конныхъ развѣдчикомъ (4 команды — 480 коней) 2-ой Сиб. Стрѣл. Дивизіи и получивъ приказаніе преслѣдовать отступающаго противника, быстро перестроивъ отрядъ въ боевой порядокъ, лично повелъ его въ атаку на д. Эмоко и обнаруживъ у послѣдней непріятельскую батарею (4 орудія) подъ сильнымъ ружейнымъ огнемъ прикрытія атаковалъ

названную батарею и взялъ орудія и плѣнныхъ. Тогда же и тамъ же частью своего отряда атаковалъ д. Эмово, захвативъ въ плѣнъ 40 человѣкъ непріятельской пѣхоты и закрѣпивъ за собой названную деревню, удержалъ ее до подхода нашихъ пѣхотныхъ частей; получивъ донесеніе о наступленіи противника съ цѣлью отобрать взятую деревню и батарею встрѣтилъ противника сильнымъ огнемъ и заставилъ послѣдняго отступить.

Награжденъ Георгіевскимъ Оружіемъ

За то, что 23 Октября 1914 г. на р. Вартѣ, командуя Командой Конныхъ развѣдчиковъ, въ бытность его Капитаномъ 5-го Сиб. Стрѣл. полка, при переправѣ у д. Пруциско внезапно атаковяла нѣмецкую заставу 1-го Элфрутскаго Кавал. полка, часть перебилъ, ранилъ и взялъ въ плѣнъ. За то что 2 Ноября 1914 г. при возвращеніи съ развѣдки съ разъѣздомъ встрѣтилъ у д. Хаміонка офицерскій разъѣздъ 8-го Австрійскаго Гусар. полка смѣло атаковалъ его, причемъ 3 гусаръ убилъ, 2 ранилъ и 14 гусаръ съ офицеромъ во главѣ взялъ въ плѣнъ со всѣмъ вооруженіемъ и лошадьми. 7 Ноября 1914 г. ведя развѣдку впереди наступавшаго къ Лютомирску пѣхотнаго полка, ворвался со своимъ разъѣздомъ въ составѣ 18 конныхъ Сиб. Развѣдчиковъ въ д. Выгода—Николаевица и атаковалъ Германскую пѣх. часть, взялъ въ плѣнъ I офицера и 16 вооруженныхъ пѣхотинцевъ.

---

142 **Павелъ ЯНКОВСКІЙ**

Капитанъ

Награжденъ орденомъ Св. Георгія 4 ст.

За то, что въ бою 13 Февраля 1915 г. у г. Прасныша, руководя дѣйствіями 2-хъ ротъ, подъ сильнымъ ружейнымъ и пулеметнымъ огнемъ противника, ударомъ въ штыки выбилъ непріятеля изъ занятаго имъ окопа, при чемъ первымъ ворвался въ окопъ и захватилъ съ боя 4 пулемета. По занятіи первой линіи нѣмецкихъ окоповъ, Прапорщикъ 7-го Сиб. Стрѣлк. полка Янковскій, несмотря на адскій ураганный огонь непріятеля, привелъ своихъ людей въ порядокъ и выйдя впереди цѣпей и скомандовавъ „впередъ", бросился въ атаку на слѣдующую линію окоповъ непріятеля, первымъ бросился въ воду черезъ р. Венгерку и выбилъ нѣмцевъ изъ второй линіи окоповъ, что значительно облегчило задачу полка, находившагося до занятія этой второй линіи окоповъ подъ сильнымъ фланговымъ пулеметнымъ и ружейнымъ огнемъ противника.

---

143 **Владиміръ ДОБРЖАНСКІЙ**

Генералъ-Лейтенантъ

Награжденъ орденомъ Св. Георгія 4 ст.

За то, что въ бояхъ съ 11 по 14 Февраля 1915 г., будучи Командиромъ 3-го Сиб Стрѣл. полка въ чинѣ Полковника, при взятіи г. Прасныша командуя правымъ отрядомъ дивизіи и находясь все время подъ дѣйствительнымъ ружейнымъ и пулеметнымъ огнемъ противника, являя собою примѣръ изумительнаго мужества и выдающейся храбрости, своими умѣлыми, энергичными распоряженіями въ дѣлѣ охвата противника создалъ такую общую обстановку боя, которая привела къ плѣненію непріятельскаго баталіона и захвату двухъ орудій, снарядовъ и обозовъ.

---

144 **Борисъ МЕРЦАЛОВЪ-МЕЙЕРЪ**

Подполковникъ

Награжденъ орденомъ Св. Георгія 4 ст.

За то, что во время отважныхъ полетовъ 11, 12, 14 и 15 Февраля 1915 г., будучи въ чинѣ Прапорщика призваннымъ изъ запаса инженерныхъ войскъ въ — Корпусный авіаціонный отрядъ, Военнымъ летчикомъ, надъ укрѣпленіями сѣвернаго фронта крѣпости Перемышль, лично управляя аппаратомъ и снижаясь до высоты всего 1000 — 750 метровъ подъ жестокимъ артиллерійскимъ, ружейнымъ и пулеметнымъ огнемъ произвелъ съемку непріятельскихъ укрѣпленій и, устроенныхъ передъ ними препятствій и проходовъ, обнаруживъ при этомъ рядъ новыхъ укрѣпленій и, сдѣлалъ фотографическія снимки позицій противника.

Награжденъ Георгіевскимъ Оружіемъ

За то, что 3 Января 1916 г., будучи въ чинѣ Подпоручика, получивъ приказаніе произвести развѣдку района южнаго берега Аракса, пролетѣлъ за линію расположенія противника, съ полной опредѣленностью въ теченіи болѣе трехъ часовъ, висѣлъ, подъ непріятельскимъ огнемъ, мѣстонахожденіе и количество пѣхотныхъ силъ и расположеніе артиллеріи, нанесъ полученныя данныя на имѣвшуюся карту и своевременнымъ доставленіемъ этихъ свѣдѣній, далъ возможность сообразовать наши дальнѣйшія дѣйствія съ полученными указаніями и, овладѣть горою Тыкъ—Дагъ являвшейся ключемъ къ правому флангу турокъ, при чемъ самъ былъ контуженъ, а аппаратъ сильно поврежденъ непріятельскими выстрѣлами.

---

145 **Левъ фонъ ТИМРОТЪ**

Генералъ-Маіоръ

Награжденъ орденомъ Св. Георгія 4 ст.

За то, что 19 Февраля 1915 г. будучи Полковникомъ Л.-Гвардіи Семеновскаго полка въ бою у дер. Буда Желѣзна, когда наши цѣпи залегли, не будучи въ состояніи продвигаться впередъ, подъ непрерывнымъ сильнымъ огнемъ непріятеля, обошелъ лично роты, устроилъ ихъ, ободряя нижнихъ чиновъ и, подавая имъ примѣръ мужества первый бросился въ атаку, но будучи раненъ, упалъ. Видя же, что нижніе чины замялись, вновь вскочилъ, побѣжалъ впередъ и первымъ ворвался въ непріятельскій окопъ, который былъ взятъ.

---

146 † **Георгій ЭЛЬВЕНГРЕНЪ**

Поручикъ

Награжденъ орденомъ Св. Георгія 4 ст.

За то, что будучи призваннымъ изъ запаса Гвардейской кавалеріи, 21 Февраля 1915 г., въ періодъ февральскихъ боевъ Ковенскаго отряда, проникъ въ тылъ непріятеля съ цѣлью производства секретной развѣдки и ежеминутно рискуя жизнью велъ наблюденія и давалъ весьма цѣнныя свѣдѣнія о дѣйствіяхъ противника. разрушая при этомъ непріятельскія телеграфные и телефонные провода, чѣмъ принесъ весьма существенную пользу дѣлу и способствовалъ успѣшнымъ дѣйствіямъ нашихъ войскъ.

---

147 **Константинъ КИРСТЪ**

Капитанъ

Награжденъ орденомъ Св. Георгія 4 ст.

За то, что получивъ въ чинѣ Прапорщика приказаніе занять своею ротою 229 Сквирскаго полка для обороны участокъ позиціи у дер Быстре, отдѣленной отъ общей позиціи 13-ой

пѣх. дивизіи ущелъемъ и рѣкой, имѣвшей чрезвычайно важное аначеніе какъ находящійся на единственномъ пути къ Балигроду, сумѣлъ организовать эту оборону такъ, что не менѣе 15 яростныхъ атакъ противника, веденныя превосходными силами въ теченіи трехъ сутокъ съ 19 до 22 Февраля 1915 г., разбились о стойкость и непоколебимое мужество какъ его, такъ и его роты. При этомъ, будучи сильно контуженъ съ 21 Февраля онъ, сознавая важность положенія, не покинулъ своего поста, продолжалъ воодушевлять и ободрять нижнихъ чиновъ и съ удивительнымъ искусствомъ управлялъ огнемъ и пользовался мѣстными данными. Въ результатѣ противникъ понесъ огромныя потери усславъ своими трупами всѣ подступы къ позиціи; но послѣдняя осталась въ рукахъ доблестной роты, чѣмъ было обезпечено положеніе всей дивизіи и что способствовало ея переходу въ наступленіе. Лишь къ концу боя обезсиленный геройской дѣятельностью, Прапорщикъ Кирста впалъ въ безсознательное состояніе и былъ вынесенъ со своего поста на носилкахъ.

---

148 † Владиміръ АЛЬФТАНЪ

Поручикъ

Награжденъ орденомъ Св. Георгія 4 ст.

За то, что 27 Февраля 1915 г. подъ г. Болигродомъ, будучи Поручикомъ 2-го Туркестан. Стрѣлк. Артил. дивизіона находясь на наблюдательномъ пунктѣ, въ 30-ти шагахъ отъ окоповъ противника, удачнымъ огнемъ своего взвода сдерживалъ наступленіе противника, далъ возможность отойти нашимъ войскамъ и оставшись съ двумя телефонистами, принялъ атаку австрійцевъ, отстрѣливаясь изъ револьверовъ, при чемъ всѣ трое погибли смертью героевъ.

---

149 Ефимъ БЫКОВЪ

Капитанъ

Награжденъ Орденомъ Св. Георгія 4 ст.

За то, что будучи Шт.-Капитаномъ 3-го Сибир. Гор. дивизіона 1 Марта 1915 г. при атакѣ высоты 884 выдвинувъ свою полубатарею на линію стрѣлковыхъ цѣпей, а самъ находясь впереди цѣпей подъ сильнѣмъ ружейнымъ и пулеметнымъ огнемъ. командуя полубатареей, огнемъ которой весьма содѣйствовалъ взятію нѣкоторыхъ важныхъ пунктовъ непріятельской позиціи, заставилъ замолчать 3 пулемета, чѣмъ много способствовалъ уменьшенію нашихъ потерь; смѣлымъ выдвиженіемъ и мѣткой стрельбой значительно подняліъ наступательный порывъ нашей пѣхоты и, сопровождая се до полнаго сближенія съ противникомъ, оказалъ рѣшительное содѣйствіе при взятіи важной непріятельской позиціи; на этой позиціи взято было 6 пулеметовъ, 15 офицеровъ и 1115 нижнихъ чиновъ въ плѣнъ, остальные бѣжали.

Награжденъ Георгіевскимъ Оружіемъ

За то, что въ бою 25 Января 1915 г. у дер. Ослабица выдвинулъ свою полубатарею на линію передовыхъ заставъ полка и, находясь подъ сильнымъ ружейнымъ, пулеметнымъ и артиллерійскимъ огнемъ противника, своимъ мѣткимъ огнемъ недопустилъ противника окапываться и тѣмъ безусловно способствовалъ успѣшному продвиженію впередъ двухъ полковъ и помогъ имъ утвердиться на занимаемыхъ ими позиціяхъ

---

150 Павелъ ВЕСЕЛОВСКІЙ

Генералъ-Маіоръ

Награжденъ орденомъ Св. Георгія 4 ст.

За то, что въ бояхъ съ 7 по 11 Марта 1915 г. за обладаніе укрѣпленій къ югу отъ Мезо-Лоборчъ, управляя дѣйствіями отряда въ составѣ 7-ми ротъ 76-го пѣх. Кубанскаго полка будучи въ чинѣ Подполковника, утромъ 10 Марта лично повелъ эти роты на штурмъ укрѣпленій, подъ сильнымъ огнемъ противника, прорвался черезъ нѣсколько рядовъ проволочныхъ заграждений и ворвался въ укрѣпленіе: выбивъ штыками противника, взялъ въ плѣнъ 1 офицера и 80 ниж. чиновъ и 1 пулеметъ. Во время боя былъ контуженъ и продолжалъ оставаться въ строю. Потеря противникомъ занятаго важнаго пункта заставила непріятеля очистить позицію и отступить.

---

151 Гервасій ЖУКОВЪ

Генералъ-Лейтенантъ

Награжденъ орденомъ Св. Георгія 4 ст.

За то, что командуя отрядомъ, состоящимъ изъ казачьяго полка и баталіона пѣхоты, переправился 19 Марта 1915 г. черезъ р. Днѣстръ у дер. Выгнанка подъ ружейнымъ и пулеметнымъ огнемъ противника, выбилъ его изъ дер. въ Выгнанки и Моссоровки, удержался на берегу и прикрывалъ мѣсто переправы въ теченіи 20-го и 21 Марта. На разсвѣтѣ 22 Марта быстро и храбро атаковалъ и взялъ укрѣпленную позицію противника, усиленную проволочными заграждениями у с. с. Миткеу и Самучикъ; захвачено 8 пулеметовъ, 22 офицера и болѣе 1000 ниж. чиновъ 25 Гонведнаго полка.

Награжденъ Георгіевскимъ Оружіемъ.

За то, что въ дѣлѣ 29 Августа 1914 г. при дер. Демнія со своимъ отрядомъ перешелъ въ наступленіе и выбилъ астрійцевъ изъ занимаемыхъ ими западнѣе дер. Демнія высотъ, занялъ ихъ и преслѣдовалъ противника, чѣмъ способствовалъ общему успѣху.

---

152 Н. ЧЕРНОВЪ

Генералъ-Маіоръ

Награжденъ орденомъ Св. Георгія 4 ст.

За то, что въ бояхъ на Бескидецкомъ хребтѣ въ направленіи на Темночь Яблонка съ 26 Февраля по 25 Марта 1915 г. командуя 132-мъ Бендерскимъ полкомъ въ чинѣ Полковника, одержалъ съ нимъ рядъ успѣховъ и, благодаря высокому искусству командованія, настойчивости и хладнокровію въ опасности, въ концѣ боевъ овладѣлъ рядомъ укрѣпленныхъ и упорно обороняемыхъ высотъ, имѣвшихъ важное значеніе, съ занятіемъ которыхъ сраженіе на Бескидахъ приняло рѣшительный оборотъ въ нашу пользу.

Награжденъ Георгіевскимъ Оружіемъ.

За отличіе въ дѣлахъ противъ непріятеля.

---

153 Николай СТОГОВЪ

Генералъ-Лейтенантъ

Награжденъ орденомъ Св. Георгія 4 ст.

За то, что будучи Командиромъ 3-го Финлянд. Стрѣл. полка въ чинѣ Полковника въ бою 27 Марта 1915 г. на Козіовской позиціи, когда германцы ворвались на гору 992 и этимъ угрожали флангу и тылу его участка, лично подъ сильнымъ ружейнымъ и пулеметнымъ огнемъ повелъ свой резервъ для противодѣйствія распространенію успѣха противника и своими дѣйствіями парализовалъ успѣхъ германцевъ.

Награжденъ Георгіевскимъ Оружіемъ.

За то, что въ теченіи боевъ съ 28 Сентября по 19 Октября 1914 г. неоднократно, при объѣздѣ позицій, подавалъ Начальнику бригады весьма цѣнные совѣты, какъ по распредѣленію войскъ на позиціи, такъ и по укрѣпленію послѣдней, чѣмъ способствовалъ отраженію всехъ яростныхъ ночныхъ и дневныхъ атакъ германцевъ на бригаду, подвергая при этомъ свою жизнь явной опасности.

---

154 Яковъ КОРЕЦКІЙ

Полковникъ

Награжденъ орденомъ Св. Георгія 4 ст.

За то, что будучи Подполковникомъ 89 пѣх. Бѣломорскаго полка 29 Марта 1915 г., при атакѣ высоты 1133, бросился со вторымъ баталіономъ на выручку окруженнаго противникомъ 4-го баталіона, штыковымъ боемъ опрокинулъ превосходнаго въ силахъ противника и выручилъ 4-ый баталіонъ изъ опасности.

Награжденъ Георгіевскимъ Оружіемъ.

За то, что въ бою 8 Декабря 1914 г. у дер. Скворонно, при особо трудныхъ условіяхъ мѣстности и подъ убійственнымъ огнемъ противника довелъ свою роту до удара въ штыки и выбилъ противника изъ окоповъ.

---

155 Владиміръ КОЛЮБАКИНЪ

Генералъ-Маіоръ

Награжденъ орденомъ Св. Георгія 4 ст.

За то, что въ бою 20 Марта 1915 года при защитѣ переправы черезъ рѣку Днѣстръ у м. Залещики, состоя въ должности Командира 148 пѣх. Каспійскаго полка, лично руководилъ дѣйствіями отряда изъ 3 родовъ оружія, подъ убійственнымъ артиллерійскимъ, пулеметнымъ и ружейнымъ огнемъ не только отразилъ всѣ яростныя атаки въ два раза превосходящаго въ смлахъ противника, но перейдя въ контръ-атаку, штыковымъ ударомъ нанесъ ему рѣшительно пораженіе, заставивъ въ безпорядкѣ отступить.

Награжденъ Георгіевскимъ Оружіемъ.

За отличіе въ бою 17 августа 1914 года.

---

156 Николай ПОПОВЪ

Полковникъ

Награжденъ орденомъ Св. Георгія 4 ст.

За отличіе въ дѣлахъ противъ непріятеля.

---

157 † Георгій БРУСИЛОВЪ

Капитанъ

Награжденъ орденомъ Св. Георгія 4 ст.

За то, что въ бою у д. Сеньково 19 Апрѣля 1915 г., будучи Шт.-Капитаномъ 9-ой Артил. бригады находясь со взводомъ на передовой позиціи на высотѣ 507, подъ дѣйствительнымъ огнемъ тяжелой артиллеріи, разстрѣливалъ въ упоръ, до послѣдняго снаряда, наступающую густыми цѣпями пѣхоту противника, чемъ далъ возможность нашей пѣхотѣ отойти и устроиться на новой позиціи.

---

158 † Сергѣй МАРКОВЪ

Генералъ-Маіоръ

Награжденъ орденомъ Св. Георгія 4 ст.

Награжденъ Георгіевскимъ Оружіемъ.

---

159 † Алексѣй КУШАКЕВИЧЪ

Генералъ-Лейтенантъ

Награжденъ орденомъ Св. Георгія 4 ст.

За отличіе въ дѣлахъ противъ непріятеля.

Награжденъ Золотымъ оружіемъ.

---

160 Иванъ БѢЛЯЕВЪ

Генералъ-Маіоръ

Награжденъ орденомъ Св. Георгія 4 ст.

За высокую храбрость и доблесть проявленную въ бытность Командиромъ 4-го Отдѣльнаго Тяжелаго Артил. Дивизіона въ чинѣ Полковника въ бою съ Австрійцами 22 Апрѣля 1915 г. на хребтѣ Яворникъ, когда руководя огнемъ 4 орудій 1-го Кавказ. Стрѣл. Артил. дивизіона искуснымъ дѣйствіемъ отвлекъ на себя огонь гораздо сильнѣйшей артиллеріи противника, чѣмъ не позволилъ ей дѣйствовать противъ нашей пѣхоты. 23 Апрѣля тогоже года и тамъ же, разстрѣливалъ въ упоръ наступавшую непріятельскую пѣхоту и когда противникъ внезапнымъ натискомъ значительныхъ силъ овладѣлъ 2-мя нашими орудіями, Полковникъ Бѣляевъ бросившись впередъ съ ближайшей ротой въ штыки, отбилъ эти орудія обратно.

---

161 Павелъ НѢМЧИНОВЪ

Полковникъ

Награжденъ орденомъ Св. Георгія 4 ст.

За то, что 23 Апрѣля 1915 г. будучи Капитаномъ Корпуса Военныхъ топографовъ, состоя въ прикомандированіи и, находясь со ввѣреннымъ ему баталіономъ въ составѣ 192-го пѣх. Рымникскаго полка, который прикрывалъ отходъ частей дивизіи съ фронта до ея полнаго окруженія превосходными силами противника, своей распорядительностью и примѣромъ мужества и храбрости, способствовалъ упорному сопротивленію громадному и стремительному натиску противника и свято исполнилъ свой долгъ, столь доблестно выдерживалъ неоднократныя атаки противника, что изъ состава свего баталіона послѣ прорыва сквозь груды противника, къ полку присоединились только 4 человѣка нижнихъ чиновъ и ни одного офицера.

Награжденъ Георгіевскимъ Оружіемъ.

За то, что въ бою 10 Декабря 1914 г. у д. Ханиловки, будучи начальникомъ боевого участка несмотря на сильный огонь легкой и тяжелой артиллеріи, упорно удерживалъ за собой д. Ханиловку, чѣмъ способствовалъ взятію позиціи противника сосѣдними войсками.

---

162 Дометій ТАХТАРОВЪ

Полковникъ

Награжденъ орденомъ Св. Георгія 4 ст.

За то, что въ бою 23—24 Апрѣля 1915 г. командуя баталіономъ 189 пѣх. Измаильскаго полка въ чинѣ Подполковника и занимая отдѣльный участокъ на высотахъ западнѣе с. Хирова, для оказанія поддержки своимъ войскамъ, находившимся въ трудномъ положеніи, въ слѣдствіи почти полнаго окруженія противникомъ, подъ убійственнымъ огнемъ отбилъ его многократныя атаки и тѣмъ далъ время отойти остальнымъ частямъ полка на новую позицію, а затѣмъ самъ будучи окруженъ со

всѣхъ сторонъ сильнѣйшимъ противникомъ, пробился сквозь него, не оставивъ ему трофеевъ и присоединился къ полку.

Награжденъ Золотымъ Оружіемъ

За то, что въ бою 14 Ноября 1914 г. у с. Такошаны, командуя баталіономъ атаковалъ высоту, имѣвшую важное значеніе и занялъ ее съ боя штыковымъ ударомъ.

---

163 **Николай СТРАМЦОВЪ**

Подполковникъ

Награжденъ орденомъ Св. Георгія 4 ст.

За то, что командуя въ бою 23—24 Апрѣля 1915 г. ротой 192-го пѣх. Рымникскаго полка, въ чинѣ Подпоручика, при обстановкѣ исключительной трудности и, такой же опасности и, будучи окруженъ превосходными силами противника, отражалъ атаки подъ убійственнымъ артиллерійскимъ, ружейнымъ и пулеметнымъ огнемъ, чѣмъ содѣйствовалъ, какъ выходу людей и пулеметовъ, бывшихъ при баталіонѣ, такъ и отходу сосѣднихъ частей, выручая ихъ отъ грозившей опасности.

---

164 † **Гедертъ-Теодоръ БЪРНИСЪ**

Генералъ-Маіоръ

Награжденъ орденомъ Св. Георгія 4 ст.

За то, что въ бою въ ночь съ 25 на 26 Апрѣля 1915 г. будучи Шт.-капитаномъ 283 пѣх. Павловскаго полка у села Живачево атаковалъ подъ убійственнымъ ружейнымъ и пулеметнымъ огнемъ во главѣ своей роты укрѣпленную позицію противника, занялъ прорвавъ проволочныя заграждения 2 линіи окоповъ, причемъ захватилъ въ плѣнъ 3 офицеровъ, 120 нижнихъ чиновъ, 1 бомбометъ, много оружія и снаряженія. Утромъ отбилъ контръ-атаку противника и закрѣпивъ окопы за нами, далъ этимъ возможность и прочимъ ротамъ баталіона войти на линію его расположенія.

---

165 **Борисъ ХОРОШХИНЪ**

Генералъ-Маіоръ

Награжденъ орденомъ Св. Георгія 4 ст.

За то, что 26 Апрѣля 1915 г., будучи Капитаномъ 9-ой Артил. Бр. въ бою у с. Ленчки при отходѣ пѣхоты съ позицій у фол. Стодолина остался съ 1 орудіемъ на позиціи у этого фольварка, и, жертвуя собою стрѣляя до послѣдняго патрона по наступающимъ колоннамъ, чѣмъ задержалъ ихъ наступленіе и далъ возможность своей пѣхотѣ отойти

---

166 **Владиміръ ЛЯХОВЪ**

Генералъ-Маіоръ

Награжденъ орденомъ Св. Георгія 4 ст.

За то, что на разсвѣтѣ 27 Апрѣля 1915 г. командуя будучи Есауломъ отрядомъ изъ трехъ сотенъ Донского Каз. Ген. Краснова 1-го полка при двухъ пулеметахъ, въ количествѣ 138 бойцовъ при 5-ти офицерахъ стремительной атакой взялъ сильно укрѣпленную непріятельскую позицію у дер. Ржавенцы Бессарабской губ. и самую дер. Ржавенцы преодолѣвъ проволочные заграждения подъ сильнымъ непріятельскимъ ружейнымъ, пулеметнымъ и артиллерійскимъ огнемъ и плѣнилъ 457 нижнихъ чиновъ, 3 офицера, 1 врача, батарею и большое количество оружейныхъ патроновъ. Имѣя въ отрядѣ послѣ боя отъ 5-ти до 10-ти патроновъ на бойца вооружилъ отрядъ австрійскими винтовками снабдилъ каждаго бойца неограниченнымъ количествомъ патроновъ занялъ позицію и ружейнымъ и пулеметнымъ огнемъ отбилъ атаку противника пытавшагося взять обратно потерянную батарею.

---

167 **Василій РУСТАНОВИЧЪ**

Ген. Шт. Генералъ-Лейтенантъ

Награжденъ орденомъ Св. Георгія 4 ст.

За то, что въ бою 3 Мая 1915 г. у д. Красное, будучи Начальникомъ средняго боевого участка (Командиръ 8-го Стрѣл полка въ чинѣ Полковника), своими умѣлыми распоряженіями и самоотверженными геройскими дѣйствіями, не только сдерживалъ наступавшаго превосходными силами противника, но нанеся противнику совершенное пораженіе способствовалъ дальнѣйшимъ успѣхамъ 30-го Корпуса.

Награжденъ Георгіевскимъ Оружіемъ.

За то, что будучи Начальникомъ штаба 45 пѣх. дивизіи въ чинѣ Полковника, подъ сильнымъ артиллерійскимъ и ружейнымъ огнемъ дѣятельно и энергично осуществилъ разработанный планъ атаки на укрѣпленную позицію противника у д. Людвиново въ ночь съ 26 на 27 Августа 1914 г., послѣдствіемъ чего было взятіе двухъ-верстной позиции и овладѣніе 4 орудіями съ 6 пулеметами и плѣненіе 30 офицеровъ и свыше 1000 ниж. чиновъ.

---

168 **Гавріилъ ЦУГУЛІЕВЪ**

Полковникъ

Награжденъ орденомъ Св. Георгія 4 ст.

За то, что 3 Мая 1915 г., у с. Садзавка на р. Прутѣ, когда наши пѣхотныя части подъ натискомъ противника начали отходить, Командиръ 4-ой сотни 2-го Горско—Моздокскаго полка Сотникъ Цугуліевъ, по своей инициативѣ, съ сотней увлекая отступавшую пѣхоту, и безъ выстрѣла атаковалъ противника въ шашки и штыки. Результатъ: захватилъ какъ свои, такъ и противника окопы, отбилъ батарею и плѣнныхъ.

---

169 **Маринъ ЕНЧЕВИЧЪ**

Генералъ-Лейтенантъ

Награжденъ орденомъ Св. Георгія 4 ст.

За то, что въ Галиційскихъ бояхъ подъ Ярославомъ и у дер. Конячево на р. Санѣ будучи Начальникомъ 62 пѣх. дивизіи доблестно отражалъ ожесточенныя атакъ въ 8 разъ превосходящаго въ силахъ противника въ теченіи 8-ми дней съ 27 Апрѣля по 5 Мая 1915 г.

Награжденъ Золотымъ Оружіемъ

За атаку и овладѣніе будучи командиромъ 4-го Стрѣл. полка, непріятельской позиціи 18 Января 1905 г. у дер. Джентанъ—Хенанъ на р. Хунъ-Хе.

---

170 **Николай БЯЛКОВСКІЙ**

Полковникъ

Награжденъ орденомъ Св. Георгія 4 ст.

За то, что въ бою 7 Мая 1915 г. у д. Нейдорфъ, командуя 2-мя горными орудіями 3-го Стрѣл. Финляндскаго артиллерійскаго дивизіона, и находясь подъ ружейнымъ и пулеметнымъ огнемъ, отбивалъ наступавшія цѣпи противника; когда же обнаружился обходъ ближайшей роты, то, не взирая на личную опасность, занялъ новую открытую позицію и съ дистан-

ціи 500 саженей блестящими дѣйствіями своего взвода отбилъ всѣ атаки противника и разсѣялъ наступавшую колонну.

171 Владиміръ БЕРЕСТОВСКІЙ

Подполковникъ

Награжденъ орденомъ Св. Георгія 4 ст.

За то, что 10 Мая 1916 г. лично взорвалъ деревянный мостъ черезъ р. Прутъ устроенный для узкоколейной жел. дороги у дер. Неполокоуцъ въ районѣ расположенія противника необращая внимавія на огонь открытый по немъ.

Награжденъ Георгіевскимъ Оружіемъ.

За то, что 26 Іюля 1915 г. въ чинѣ Поручика 9 гусарскаго Ген.-Фельдм. Кн. Николая Репнина полка, съ развѣдывательной партіей изъ 18 гусаръ подойдя, незамѣтно польэуясь лозняками, къ окопавшейся полуротѣ австрійцевъ на лѣвомъ берегу р. Днѣстра у Нижневскихъ мостовъ, бросился съ крикомъ „Ура" на эту полуроту и, несмотря на ружейный огонь, около 20 человѣкъ перекололъ, взялъ въ плѣнъ 17 человѣкъ, обративъ остальныхъ въ бѣгство и этимъ не далъ возможности австрійцамъ уничтожить мосты, а лишь слегка попортить ихъ.

172 Францъ КАРАСЪ

Генералъ-Маіоръ

Награжденъ орденомъ Св. Георгія 4 ст.

За то, что въ бою 14 Мая 1915 г. подъ Синявой, командуя 208 пѣх. Лорійскимъ полкомъ съ приданными къ нему частями резерва, получивъ приказаніе овладѣть штурмомъ сильно укрѣпленнымъ участкомъ Синявской позиціи, на высотѣ 218 и 220, въ теченіи дня, руководя и управляя отрядомъ, шагъ за шагомъ выбивалъ упорно оборонявшагося противника, неоднократно переходившаго въ контръ-атаки, къ вечеру своей настойчивостью и умѣлой распорядительностью, преодолѣвъ нѣсколько рядовъ проволочныхъ заграждевій, сломилъ упорство противника; овладѣлъ позиціей и преслѣдовалъ врага, вынужденнаго вслѣдствіи этого спасаться за р. Санъ. Трофеями были плѣнными нѣсколько офицеровъ, свыше 1000 ниж. чиновъ, орудія, пулеметы и много другихъ военныхъ предметовъ.

Награжденъ Георгіевскимъ Оружіемъ.

За то, что въ бояхъ подъ Ченстоховымъ на позиціи у д Катовице, временно командуя 206 пѣх. Сальянскимъ Е. И. В. Наслѣдника Цесаревича полкомъ, въ теченіи двухъ недѣль съ 4 по 17 Ноября 1914 г. отбивалъ многократныя и ожесточенныя, какъ дневныя, такъ и ночныя атаки противника, поддерживаемыя непрерывнымъ жесточайшимъ перекрестнымъ огнемъ, какъ легкой такъ и тяжелой артиллеріи.

173 Павелъ БОГАЕВСКІЙ

Генералъ-Маіоръ

Награжденъ орденомъ Св. Георгія 4 ст.

За то, что въ чинѣ Подполковника 57 Модлинскаго полка въ бою 15 Мая 1915 г., получивъ важнѣйшую задачу недопустить прорыва Австро-Германцевъ на шоссе Львовъ — Перемышль, выполнилъ его блестяще, перешелъ въ рѣшительное наступленіе, чѣмъ остановилъ напоръ въ много разъ сильнѣйшаго противника и заставилъ его перейти къ оборонѣ.

Послѣ этаго удержалъ позицію до подхода подкрѣпленій, чѣмъ отстранилъ опасность прорыва и окруженія частей, находящихся на лѣвомъ берегу рѣки Санъ.

Награжденъ Георгіевскимъ Оружіемъ

За то, что въ штыковомъ бою 1 Октября 1914 г. подъ мѣстечкомъ Фельштинъ въ Галиціи, командуя 6-й ротой 57 п. Модл. пол. занялъ Австрійскій редутъ на высотѣ 252 и при особо тяжелыхъ условіяхъ въ теченіи 26 дней удержалъ его за собой до новаго перехода дивизіи, въ наступленіе, чѣмъ въ значительной степени облегчилъ общую задачу арміи.

174 Михаилъ РЕПЬЕВЪ

Генералъ-Лейтенантъ

Награжденъ орденомъ Св. Георгія 4 ст.

За то, что въ бояхъ подъ Болеховымъ 15, 16, 17 и 18 Мая 1915 г., командуя въ отрядѣ артиллеріей, состоящей изъ 4-хъ батарей, подъ губительнымъ огнемъ противника, лично руководилъ огнемъ своей артиллеріи, чѣмъ далъ возможность удержать взятую штыковой атакой д. Подбересъ, несмотря на попытки противника выбить насъ оттуда; со взятіемъ нами д. Хузеювъ, выдвинулъ часть батарей на близкія дистанціи, развилъ сильный огонь и, тѣмъ нанесъ противнику рѣшительное пораженіе и, далъ возможность удержаться намъ на занятой позиціи.

175 Петръ МАХАЕВЪ

Генералъ-Маіоръ

Награжденъ орденомъ Св. Георгія 4 ст.

За то, что 20 Мая 1915 г., будучи Капитаномъ 70-го пѣх. Ряжскаго полка, наканунѣ общей ночной атаки укрѣпленной позиціи противника (въ Галиціи) у д. д. Пикуле и Гроале, по личной инціативѣ произвелъ рекогносцировку (подъ сильнымъ ружейнымъ огнемъ) подступовъ къ непріятельской позиціи и правильно опредѣлилъ слабый пунктъ ея. Ночью, въ густомъ туманѣ вывелъ къ намѣченному пункту свою полуроту, атаковавъ участокъ непріятельской позиціи с. з. д. Пикули, и подъ сильнымъ ружейнымъ огнемъ, первый ворвался со своей полуротой черезъ три ряда проволочныхъ заграждевій; овладѣлъ 3-мя окопами силою въ роту каждый; лично убилъ 2-хъ авст. офицеровъ, а двухъ обезоружилъ при чемъ людьми его полуроты захвачено болѣе 300-тъ плѣнныхъ австрійцевъ. Затѣмъ принялъ на себя командованіе вслѣдъ за нимъ ворвавшихся частей 70-го пѣх. Ряжскаго полка и въ теченіи двухъ часовъ отбилъ 4 контръ-атаки резервовъ противника. Будучи обойденъ съ фланга и тыла превосходными силами противника онъ пробился, присоединившись къ полку, не оставивъ противнику ни какихъ трофеевъ.

Награжденъ Георгіевскимъ Оружіемъ,

За то, что 20 Октября 1914 г. командуя 6-ой ротой 70-го пѣх. Ряжскаго полка въ бою у д. Липникъ, подъ сильнымъ огнемъ противника довелъ ее до удара въ штыки и выбилъ противника изъ двухъ рядовъ окоповъ; подавая личный примѣръ храбрости ворвался въ д. Липникъ и выбивая противника штыками, овладѣлъ деревней, захвативъ 60 человѣкъ плѣнныхъ. Преслѣдуя отступавшаго противника былъ раненъ въ правую ногу, но остался въ строю, принявъ командованіе баталіономъ и продолжая бой былъ вторично раненъ осколками гранаты въ голову и правую руку.

176 **Александръ ДАНИЛОВЪ**

Полковникъ

Награжденъ орденомъ Св. Георгія 4 ст.

За то, что командуя въ чинѣ Прапорщика въ бою 27 Мая 1915 г. при дер. Вишніовъ ротой 6-го Финляндскаго Стрѣл. полка атаковалъ съ ней на открытой мѣстности укрѣпленную позицію противника на высотѣ 335, довелъ роту до удара въ штыки опрокинувъ сильнѣйшаго противника, захватилъ съ боя 2 дѣйствующихъ пулемета; обнаруживъ затѣмъ за горою 335, батарею противника, стрѣлявшую по нашимъ цѣпямъ, по собственной иниціативѣ атаковалъ ее захватилъ два орудія съ зарядными ящиками и передками, переколовъ прислугу.

177 **Петръ КРАСНОВЪ**

Генералъ отъ Кавалеріи

Награжденъ орденомъ Св. Георгія 4 ст.

За то, что командуя 29 Мая 1915 г. въ арьергардномъ бою у г. Залещики, отрядомъ изъ 214 и 215 ополченскихъ дружинъ, одной роты 211 дружины, Черкесскимъ, Ингушскимъ, Дагестанскимъ и Кабардинскимъ Конными полками, одной сотней Татарскаго Коннаго полка, 3-имъ и 4-ымъ Заамурскими конными полками 1-ымъ Уральскимъ полкомъ, при 7 конныхъ и 4 Конно-горныхъ орудіяхъ, весь день сдерживалъ натискъ превосходныхъ силъ непріятеля, а когда вечеромъ непріятель прорвалъ расположеніе наше, атаковалъ прорвавшія части въ конномъ строю 4-мя сотнями Заамурцевъ, смялъ и опрокинулъ ихъ и прогналъ за Днѣстръ, при чемъ около 100 человѣкъ взялъ въ плѣнъ

Награжденъ Георгіевскимъ Оружіемъ

За то, что въ бою 1 Августа 1914 г. у г. Любича личнымъ примѣромъ, подъ огнемъ противника увлекая спѣшенныя сотни 10-го Донского Казачьяго полка, выбилъ непріятеля изъ Ж.—Д. станціи, занялъ станцію Любича, взорвалъ Ж.—Д. мостъ и уничтожилъ станціонныя постройки.

178 **Николай БАТРАНЕЦЪ**

Генералъ-Маіоръ

Награжденъ орденомъ Св. Георгія 4 ст.

За то, что лично будучи командиромъ 43 Охотскаго пѣх. полка съ явной для жизни опасностью, управляя въ бояхъ съ 22 Мая по 5 Іюня 1915 г. дѣйствіями названнаго полка, съ приданными ему частями артиллеріи, рѣшительно содѣйствовалъ нанесенію 11 пѣх. дивизій ряда пораженій австрійцамъ, при чемъ 22 Мая блестящей атакой взялъ 3 линіи сильно укрѣпленныхъ вражескихъ позицій на участкѣ отъ перегиба хребта Чорный Потокъ до рѣки Хороускоущъ, захвативъ при этомъ въ плѣнъ цѣликомъ 2 полка съ ихъ командирами. Въ послѣдующіе дни отбилъ рядъ непріятельскихъ контръ-атакъ, послѣ чего перейдя самъ въ наступленіе, быстро смялъ врага и выдвинулся на линію д. д. Хорошоуцъ — Боянчукъ, а въ ночь съ 4 на 5 Іюня искусно и безстрашно организовалъ переправу полка через рѣку Прутъ восточнѣе дер. Неймамаешти, захватив съ боя сильно укрѣпленную позицію противника у села Стрѣлецкій Кутъ. Во всѣхъ этихъ бояхъ полкомъ взято свыше 3000 ниж. чиновъ при 100 офицерахъ, 7 пулеметовъ, 2 минометa и большая военная добыча.

179 **Николай СКОБЛИНЪ**

Генералъ-Маіоръ

Награжденъ орденомъ Св. Георгія 4 ст.

За мужество и храбрость проявленныя имъ 7-го Іюня 1915 г. въ бою съ австрійцами у м. Сновитово и Косметрджинъ, гдѣ онъ, подъ сильнымъ дѣйствительнымъ ружейнымъ огнемъ, примѣромъ личной храбрости ободрилъ своихъ ниж. чиновъ 126-го пѣх. Рыльскаго полка и энергично увлекъ ихъ за собой впередъ, быстрымъ ударомъ въ штыки ввѣренной емы роты Капитанъ Скоблинъ взялъ съ бою 2 пулемета и содѣйствовалъ взятію въ плѣнъ баталіона австрійцевъ съ офицерами.

Награжденъ Георгіевскимъ Оружіемъ.

За то, что въ ночь съ 16 на 17 Января 1915 г. находясь съ ротою на позиціи у д. Батковъ, съ партіей въ 9 человѣкъ, отправился для развѣдки расположенія противника, благодаря находчивости прошелъ къ окпамъ противника, возлѣ которыхъ захватилъ въ плѣнъ полевой караулъ, состоящій изъ 9 человѣкъ ниж. чин.

180 **Николай БОГОМОЛЕЦЪ**

Генералъ-Маіоръ

Награжденъ орденомъ Св. Георгія 4 ст.

За то, что въ бою 8 Іюня 1915 г. при преслѣдованіи выбитаго изъ с. Ржавинцы и Баламутовка, противника, мужественно велъ свою батарею непосредственно за цѣпями пластуновъ и смѣло, занимая рядъ послѣдовательныхъ позицій на близкихъ отъ противника дистанціяхъ, подъ сильнымъ его ружейнымъ и артиллерійскимъ огнемъ, своей мѣткой стрѣльбой, оказалъ существенно содѣйствіе успѣху нашей пѣхоты къ оттѣсненію упорно задерживавшагося противника.

Награжденъ Георгіевскимъ Оружіемъ.

За то, что въ бою 26 Апрѣля въ д. Ржавинцы, занявъ наблюдательный пунктъ въ передовыхъ окопахъ, подъ дѣйствительнымъ ружейнымъ и артиллерійскимъ огнемъ противника, успѣшно подготовилъ атаку нашимъ войскамъ. 27 Апрѣля вывель батарею на открытую позицію у мебельной фабрики и, несмотря на губительный огонь противника, огнемъ своей батареи помогъ нашимъ войскамъ занять этотъ важный пунктъ позиціи и окончательно на немъ укрѣпиться.

181 **Константинъ ДЕСИНО**

Генералъ-Лейтенантъ

Награжденъ орденомъ Св. Георгія 4 ст.

За то, что, будучи Начальникомъ 71 пѣх. дивизіи, лично предводительствуя въ бою съ 6 по 10 Іюня 1915 г. въ районѣ Кесмержинъ Сновидовъ своднымъ отрядомъ въ составѣ 31 баталіона, одержалъ полную побѣду надъ значительными силами противника, взялъ въ плѣнъ 141 офицера и 10725 ниж. чиновъ и, захватилъ 15 пулеметовъ.

182 **БѢЛЯЕВСКІЙ**

Войсковой Старшина

Награжденъ орденомъ Св. Георгія 4 ст.

За то, что въ ночь съ 18 на 19 Іюня 1915 г. хоружій Бѣляевскій съ полусотней 5-ой сотни 1-го Запорожскаго Императрицы Екатерины Великой полка Куб. Каз. В., находясь съ сотней въ сторожевомъ охраненіи на хребтѣ Шаріан — Дагъ по своей иниціативѣ атаковалъ въ пѣшемъ строю высоту у с. Авбеза, которая являлась тактическимъ ключемъ турецкой позиціи. Высота была укрѣплева каменными завалами и была занята (какъ потомъ выяснилось) двумя эскадронами турецкой регулярной

конниц съ двумя пулеметами. Внезапной атакой турки были выбиты изъ завала и бросились въ разсыпную. По овладѣніи высотой, Хорунжій Бѣляевскій частымъ ружейнымъ огнемъ полусотни во флангъ турецкой пѣхотѣ, заставлялъ быстро очистить позицію, которая и была занята тотъ часъ же нашей пѣхотой. На протяженіи 5-ти верстъ турки очистили свою очень выгодную позицію. Полусотней было взято 2 плѣныхъ аскера, 10 лошадей, 17 винтовокъ, 17 сабель и походная выючная аптека, Турки понесли большія потери убыти.

---

183 **Петръ СОКОЛОВЪ**

Полковникъ

Награжденъ орденомъ Св. Георгія 4 ст.

За то, что командуя 1-мъ баталіономъ 84-го пѣх. Ширванскаго полка въ чинѣ Подполковника 20 Іюня 1915 г. отбивъ всѣ бѣшенныя атаки Германо-Австрійскихъ частей на д. Таржимехи на р. Вепржъ удержалъ таковую, чѣмъ было обезпечено положеніе нашего фронта въ этомъ раіонѣ. Во время этого боя Подполковникъ Соколовъ былъ тяжело раненъ въ правое плече, но оставался, безъ перевязки, въ строю, продолжая командовать баталіономъ, воодушевляя всѣхъ своею самоотверженностью, пока не прибылъ на смѣну ему вновь назначенный Командиръ баталіона.

---

184 **Михаилъ ЗАПОЛЬСКІЙ**

Генералъ-Маіоръ

Награжденъ орденомъ Св. Георгія 4 ст.

За то, что, будучи Командиромъ Кавк. Стрѣл. полка въ чинѣ Полковника, въ бою 23 Іюня 1915 г., подъ горою Мизрахъ — Дага и Клычъ — Гядука атаковалъ непріятеля и, выбивая его съ послѣдовательно занимаемыхъ имъ позицій, преслѣдовалъ на протяженіи многихъ верстъ; въ ночь съ 24 на 25 Іюня лихой атакой овладѣлъ высотами на Клычъ — Гядукскомъ перевалѣ, а въ ночь съ 25 на 26 того же мѣсяца, продолжая атаки, овладѣлъ самымъ переваломъ, благодаря чему сраженіе на этомъ участкѣ приняло рѣшительный поворотъ въ нашу пользу.

Награжденъ Георгіевскимъ Оружіемъ.

За то, что въ періодѣ Керпикейской операціи съ 30 Декабря 1915 по 6 Января 1916 г. будучи въ чинѣ Полковника, Начальникомъ праваго боевого участка правой колонны Саномерскаго отряда и командуя двумя баталіонами — Кавк. Стрѣл. полка при 4-хъ пулеметахъ, находясь все время подъ дѣйствительнымъ ружейнымъ, пулеметнымъ и артиллерійскимъ огнемъ противника, являя высокій примѣръ храбрости и мужества 30-го Декабря 1915 г., искусно руководя дѣйствіями войскъ своего участка, взялъ Ролѣцевой окопъ, расположенный на командующей высотѣ у с. с. Маслагата, составлявшій тактическій ключъ турецкой позиціи; 3-го и 4 Января у с. с. Карабых и Козачуръ разбилъ турецкіе отряды. пытавшіеся задержать наступленіе нашихъ войскъ, при этомъ было взято въ плѣнъ 1 офицер, 200 ниж. чиновъ и захвачено 3 орудія.

---

185 **Александръ НАУМОВЪ**

Подполковникъ

Награжденъ орденомъ Св. Георгія 4 ст.

За то, что будучи Подполковникомъ 41-ой Артил. бриг. и военнымъ летчикомъ, Старшимъ офицеровъ эскадры воздушныхъ кораблей, производилъ развѣдки, бомбардированіе съ аэроплана „Илья Муромецъ Кіевскій" непріятельскихъ ж. д. станцій въ Виленбергъ, Нейденбургѣ, Сольдау, Страсбургѣ, Млавѣ, Ярославѣ, Пржеворскы и др., при чемъ на ст. Пржеворскъ имъ былъ взорванъ непріятельскій поѣздъ со снарядами.

Награжденъ Георгіевскимъ Оружіемъ.

За полеты въ раіонѣ Свв. — Западнаго Фронта въ 1916 г., изъ коихъ въ полетѣ 12 Сентября 1916 г. брошенными бомбами былъ сожженъ штабъ нѣмецкой дивизіи.

---

186 **Владиміръ СУХОТИНЪ**

Подполковникъ

Награжденъ орденомъ Св. Георгія 4 ст.

За то, что въ бою 3-го Іюля 1915 г. будучи Корнетомъ 9-го Драгун. Казанскаго Ея Имп, Выс. Вел. Княжны Маріи Николаевны Полка, у дер, Выгоды, командуя взводомъ, преодолѣвъ искуственныя препятствія и проволочныя загражденія подъ сильнымъ дѣйствительнымъ артиллевійскимъ, ружейнымъ и пулеметнымъ огнемъ, первымъ вскочилъ въ окопы противника, самъ изрубилъ прислугу пулемета и, бросившись къ нему привелъ его въ бездѣйствіе, захватилъ его и еще 18 плѣныхъ. Части пулемета и плѣныхъ представилъ по начальству.

---

187 **Дмитрій ПОТОЦКІЙ**

Генералъ-Маіоръ

Награжденъ орденомъ Св. Георгія 4 ст.

За то, что, послѣ удачнаго для насъ боя 4 Іюля 1915 г., будучи Командиромъ 25 Донского Каз. полка въ чинѣ Полковника, въ раіонѣ м. Круни двумя сотнями атаковалъ непріятельскій большой обозъ, находящійся въ 18 верстахъ у м. Медемроде, испросивъ ввиду важности задачи, разрѣшеніе принять на себя лично организацію набѣга и командованіе сотнями; овладѣвъ штурмомъ укрѣпленною мызу Медемроде, изрубилъ полторы роты прикрытія, уничтожилъ обозъ и имущество въ тылу противника и освободилъ 568 ниж. чиновъ при 3-хъ офицеровъ нашихъ плѣнныхъ,

Награжденъ Георгіевскимъ Оружіемъ

За то, что будучи Командиромъ 25 Донского Каз. полка, 4 Іюля 1915 г. въ бою у д. Савпоры, онъ лично руководя дѣйствіями полка, подъ сильнымъ ружейнымъ огнемъ и нодавая примѣръ лихости и отваги, атаковалъ въ конномъ строю отходившаго противника, и, продолжая преслѣдовать, съ налета занялъ фол. Мусабе и Шаркали, привлекая на себя такой стремительностью дѣйствій и успѣха, огонь противника, чѣмъ облегчилъ задачу 18-го Стрѣл. полка, который не неся потерь, занялъ гос. дворъ Рудавце и д. Подобре.

---

188 **Василий ПАВЛОВЪ**

Подполковникъ

Награжденъ Орденомъ Св. Георгія 4 ст.

За то, что въ бою 7 Іюля 1915 г. у д. Недржвица — Дужа, когда противникъ въ превосходныхъ силахъ, прорвавшись между частями 24 Симбирскаго Генерала Невѣровскаго полка, вынуждалъ къ отходу не только полкъ, но и сосѣднія съ нимъ части, Подпоручикъ Павловъ, во главѣ своей роты, первый бросился на помощь уже окруженному сосѣднему баталіону, штыками выбилъ противника изъ нашихъ окоповъ. воодушевилъ своимъ примѣромъ сосѣднія части и, ведя далѣе энергичное наступленія, обратилъ противника въ безпорядочное бѣгство захвативъ около 6000 плѣнныхъ.

189 **Антоній ЛЮДАГОВСКІЙ**

Полковникъ

Награжденъ Орденомъ Св. Георгія 4 ст.

За то, что 9 Іюля 1915 г. у с. Майданъ-Хута, будучи Поручикомъ 182 пѣхъ Грховскаго полка, во главѣ своей роты увлекая и примеромъ, первымъ ворвался въ окопы противника, лично зарубилъ двухъ нѣмцевъ, выбилъ противника изъ окоповъ и, обративъ его въ бѣгство, захватилъ плѣнныхъ.

---

190 **Леонидъ ФЕДУЛАЕВЪ**

Генералъ-Маіоръ

Награжденъ орденомъ Св. Георгія 4 ст.

За то, что, командуя 1-ой батареей 13-ой артил. бр. въ бою при м. Сокаль 13 Іюля 1915 г., когда наши части отошли подъ натискомъ противника и, обнажили лѣвый флангъ 76-го пѣх. Кубанскаго полка, Полковникъ Федулаевъ со своей батареей, по собственной инициативѣ остался на позиціи безъ прикрытія, лѣвѣе этого полка съ цѣлью не дать противнику обойти флангъ. Своимъ энергичнымъ огнемъ доходящимъ до картечнаго, онъ отбилъ рядъ атакъ пѣхоты противника, что дало возможность полку удержаться на своей позиціи, а отошедшимъ частямъ возстановить прежнее положеніе.

---

191 **Александръ МОЛЛЕРЪ**

Генералъ-Маіоръ

Награжденъ орденомъ Св. Георгія 4 ст.

За то, что, будучи Шт.-Капитаномъ Л.-Гвар. Финляндскаго полка, 23 Іюля 1915 г., въ бою у д. Верещинъ, командуя сначала однимъ, а за тѣмъ двумя баталіонами и получивъ приказаніе поддержать баталіонъ того-же полка, флангъ котораго былъ обиженъ, лично повелъ роты своего баталіона впередъ подъ убійственнымъ огнемъ противника, отбилъ наступленіе и возстановилъ положеніе, а затѣмъ, будучи обойденъ съ обоихъ фланговъ, удержалъ свою позицію и вынудилъ противника отойти, чѣмъ предотвратилъ потерю всей позиціи; будучи контуженъ оставался во главѣ своихъ частей.

Награжденъ Георгіевскимъ Оружіемъ.

За бой 20 Іюля 1915 г. подъ д. Куликъ.

---

192 † **Дмитрій БЕРИДЗЕ**

Полковникъ

Награжденъ орденомъ Св. Георгія 4 ст.

За бой 24 Іюля 1915 г. у Садова — Гура.

Награжденъ Георгіевскимъ Оружіемъ.

За особое отличіе въ бою 18 Декабря 1914 г. при овладѣніи переваломъ Ужокъ въ Карпатахъ.

---

193 **Константинъ ЖАРКОВЪ**

Полковникъ

Награжденъ орденомъ Св. Георгія 4 ст.

За то, что въ бою 29 Іюня 1915 г., когда наступленіе нашей пѣхоты на высоты праваго берега р. Тарходжичая и отроги горы Кырмызы — Даги было задержано огнемъ противника, командуя взводомъ 2-ой Кубан. Каз. батареи въ чинѣ Есаула, смѣло, рѣшительно и лихо вынесся со своимъ взводомъ впередъ своихъ цѣпей и, находясь подъ сильнымъ ружейнымъ и артиллерійскимъ огнемъ противника, быстро погасилъ огонь непріятельской артиллеріи и смялъ непріятельскую пѣхоту. Затѣмъ, въ бояхъ 30, 31 числа того же Іюля мѣткимъ огнемъ орудій своего дивизіона оказалъ отличную и существенную поддержку пѣхотѣ своего отряда при штурмѣ Ендекъ горы. Находясь все время подъ дѣйствительнымъ огнемъ непріятеля.

Награжденъ Георгіевскимъ Оружіемъ.

За то, что въ бою подъ Хоникомъ 30 Октября 1914 г., когда части Сарыкамышскаго отряда отходили отъ Кеприкейскихъ позицій подъ натискомъ превосходныхъ силъ противника, онъ, получивъ приказаніе задержать это энергичное наступленіе сильныхъ колоннъ и цѣпей турокъ, занялъ своими 4 орудіями открытую позицію и, не взирая на направленный на него сильный огонь двухъ турецкихъ батарей, своимъ энергичнымъ, мѣткимъ огнемъ остановилъ наступленіе турецкой пѣхоты, чѣмъ и обезпечилъ спокойный общій отходъ.

---

194 **Николай СОЖЕВО-ПИЩОЛКО**

Генералъ-Маіоръ

Награжденъ орденомъ Св. Георгія 4 ст.

За то, что въ бою у фол. Пеничка въ ночь съ 9 на 10 Августа 1915 г. когда австрійцы прорвали наше расположеніе и устремились на наши батареи и обойдя ихъ съ тылу угрожали захватомъ двухъ батарей, Полковникъ 30-го пѣх. Полтавскаго Полка Пищолко во главѣ баталіона бросился въ штыки спасъ свои батаріи и захватилъ въ плѣнъ 124 нижнихъ чина и одного офицера.

Награжденъ Георгіевскимъ Оружіемъ.

За бои въ Галиціи 5 и 6 Мая 1915 г.

---

195 **А. КОЗИНЦЕВЪ**

Полковникъ

Награжденъ орденомъ Св. Георгія 4 ст.

За то, что въ бою 17 Августа 1915 г. на позиціи у д. Мейшаголы, личнымъ примѣромъ храбрости довелъ свою роту до штыкового удара обратилъ германцевъ въ бѣгство, и захватилъ при этомъ плѣнныхъ и дѣйствующій пулеметъ противника.

Награжденъ Георгіевскимъ Оружіемъ.

За то, что въ бою 17 Мая 1915 г. у д. Новой-Хузіовъ, при атакѣ укрѣпленной позиціи, командуя ротой, подъ дѣйствительнымъ ружейнымъ огнемъ противника, форсировалъ р. Свику, бросился во главѣ роты въ штыки на окопы противника, захватилъ ихъ, а самъ при этомъ былъ раненъ.

---

196 **Дмитрій ХОДКЕВИЧЪ**

Генералъ-Маіоръ

Награжденъ орденомъ Св. Георгія 4 ст.

За то, что 25 Августа 1915 г. получивъ приказаніе съ командуемымъ имъ 6-мъ Куб. Плас. батал. вновь занять брошенныя Свирскимъ полкомъ наши позиціи, занятыя бригадой австрійцевъ, выведя изъ лѣса свой баталіонъ (около 600 штыковъ) и на ходу быстро перестроивъ его въ боевой порядокъ, бросился въ атаку на превосходившаго его въ силахъ почти въ 10 разъ противника уже торжествовавшаго было побѣду. Сбивъ противника съ высоты 286 Войск. Ст. Ходкевичъ безостановочно атаковалъ высоту 264. Австрійцы не выдержали удара пластуновъ и бѣжали на дер. Выгоду. На плечахъ бѣгущаго противника Войск. Ст. Ходкевичъ съ пластунами ворвался въ эту деревню и захватилъ въ плѣнъ 11 офицеровъ и 800 солдатъ, 42 пулемета и часть обоза про-

тивника. Войск. Ст. Ходкевичъ, будучи все время впереди своего батальіона, подавая пластунамъ примѣръ беззавѣтной отваги и рискуя своей жизнью, разбилъ почти въ 10 разъ сильнѣйшаго противника, взялъ плѣнныхъ и добычу, возстановилъ наше положеніе, утраченное Свирцами и рѣшилъ бой въ нашу пользу.

197 **Иродіонъ ДАНИЛОВЪ**

Генералъ-Маіоръ

Награжденъ орденомъ Св. Георгія 4 ст.

За то, что 25 Августа 1915 г. въ бою у дер. Настасовъ, Подполковникъ 1 Финдлянскаго Стрѣлковаго полка командуя баталіономъ и составляя лѣвый боевой участокъ полка, получивъ приказаніе атаковать дер. Настасовъ и выбить оттуда противника, своимъ стрѣмительнымъ и рѣшительнымъ натискомъ подъ убійственнымъ огнемъ противника, подойдя къ укрѣпленію уничтожая врага, захватилъ юго-западную часть дер. Настасовъ когда противникъ со свѣжими силами бросился въ конную атаку, онъ энергично отбилъ ее и послѣ того занявъ всю деревню удержалъ ее до конца боя захвативъ 2 пулемета и плѣнныхъ: 21 офицеръ и 710 нижнихъ чиновъ.

Награжденъ Георгіевским Оружіемъ.

За то, что въ бою 23 Августа 1916 г. Полковникъ 1 Финдлянскаго Стрѣл. полка у фол. Шуроски при атакѣ сильно укрѣпленной позиціи, командуя баталіономъ подъ дѣйствительнымъ ружейнымъ и пулеметнымъ огнемъ противника, стрѣмительнымъ ударомъ въ штыки находясь самъ во главѣ баталіона прорвалъ проволочныя загражденія и овладѣлъ 1 линіей непріятельскихъ окоповъ, съ остатками своихъ ротъ штыками отбилъ контръ-атаку германцевъ, зашелъ имъ въ тылъ и далъ возможность сосѣднимъ частямъ подвинуться впередъ. Составивъ, за большою убылью изъ ротъ своего баталіона двѣ сводныхъ роты, на разсвѣтѣ 24 Августа энергичнымъ ударомъ выбилъ противника изъ его окоповъ и занялъ съ бою дер. Хохоновъ. Затѣмъ сбивъ по личной инициативѣ противника съ высотъ 328 и 350 къ вечеру дошелъ съ боемъ до рѣки Нараювки и занялъ ст. жел. дороги Подшумляндье.

198 **Василій ИВАНОВЪ**

Шт.-Капитанъ

Награжденъ орденомъ Св. Георгія 4 ст.

За то, что въ бою 25 Августа 1915 г. въ окрестностяхъ с. с Мишковцы, Лука-Велька, Хатки и др. въ Галиціи (Тарнопольское направленіе) командуя 9-ой ротой 3-го Финляндскаго Стрѣл. полка не взирая на губительный ураганный ружейный и пулеметный, а затѣимъ и артиллерійскій огонь противника, презирая явную опасность для жизни и собственнымъ примѣромъ увлекая солдатъ роты, атаковалъ занялъ укрѣпленную позицію противника въ 3 ряда окоповъ, захвативъ при этом 2 дѣйствующихъ пулемета, большое количество пленныхъ и разной добычи. Развивая достигнутый успѣхъ въ лощинѣ близъ дер. Хатки, атаковалъ, захватилъ и доставилъ 2 непріятельскихъ батареи, изъ коихъ одна полевая была дѣйствующая и при атакѣ ея рота понесла особенно большіе потери, а другая тяжелая, брошенная непріятелемъ при атакѣ первой, обѣ были вывезены въ тылъ. Развивая дальнѣйшій успѣхъ близъ ст. Ходачковъ—Вельки преслѣдуя отступавшаго противника на открытой позиціи атаковалъ и захватилъ еще одну дѣйствующую полевую батарею противника, во время чего самъ былъ тяжело контуженъ и въ безсознательномъ состояніи вынесенъ изъ боя.

199 † **Владиміръ НАРКОВИЧЪ**

Лейтенантъ

Награжденъ орденомъ Св. Георгія 4 ст.

За то, что 29 Августа 1915 г., состоя въ 32 авіаціонномъ отрядѣ, совмѣстно производя воздушную развѣдку въ тылу позицій противника на р. Горынь въ раіонѣ м. Деражно и будучи обстрѣлянъ артиллерійскимъ огнемъ противника поврежденъ аппаратъ, несмотря на это и сильный вѣтеръ, продолжали развѣдку, обнаружили движеніе бригады пѣхоты, шедшей на усиленіе противника и группировку его силъ. Своевременно представленныя имъ свѣдѣнія какъ летчика-надблюдателя дали возможность принять мѣры, повлекшія за собой полный успѣхъ последующихъ дѣйствій. 16 Сентября того же года во время воздушной развѣдки въ томъ же раіонѣ Лейтенантъ Нарковичъ, исправляя во время полета пробитый пулею бензиновый бакъ, другой пулей былъ убитъ, геройской смертью запечатлѣвъ содѣянный имъ подвигъ.

200 † **Князь Иванъ МЫШЕЦКІЙ**

Генералъ-Лейтенантъ

Награжденъ орденомъ Св. Георгія 4 ст.

За то, что 7 и 8 Августа 1915 г. въ бояхъ у г. Бѣлцы, командуя въ чинѣ Генералъ-Маіора, бригадой Донской Казачьей дивизіи, блестяще выполнилъ рядъ трудныхъ задачъ по выручкѣ своей пѣхоты, оказавшейся въ тяжелыхъ условіяхъ боя и далъ возможность 11 Сибирской Стрѣлковой и 50 пѣхотнымъ дивизіямъ отойти на линію Парцево Спички — Топчиколъ и сомкнуть ихъ фланги. Въ бояхъ 30 и 31 Августа этого же года, при переправѣ черезъ рѣку Нѣманъ, командуя арьергардами 3 Корпусовъ и Донскими Казачьми полками съ пол. артиллеріей, искусными дѣйствіями отбилъ рядъ ожесточенныхъ атакъ, въ теченіи двухъ дней сдерживалъ противника, чѣмъ выигралъ необходимое время для устройства на позиціях главныхъ силъ Корпусовъ.

201 **Свѣтл. Князь Сергѣй ЛИВЕНЪ**

Полковникъ

Награжденъ Орденомъ Св. Георгія 4 ст.

За то, что въ бою 31 Августа 1915 г. будучи въ чинѣ Корнета Кавалергардскаго Ея Вел Госуд. Имп. Маріи Феодоровны полка будучи высланъ со своимъ взводомъ для содѣйствія эскадрону при атакѣ дер Якяны съ юга, открыто развернулъ свой взводъ, лихо и неожидано атаковалъ превосходнаго въ силахъ не менѣе полуэскадрона, противника выбилъ его изъ деревни Якяны, при чемъ самъ зарубилъ офицера и нѣсколькихъ нижнихъ чиновъ, большая часть противника была изрублена, нѣмцы бросились бѣжать, Увлекая своею храбростію нижнихъ чиновъ взвода онъ на плечахъ отходящаго противника ворвался съ деревню Абкарты, гдѣ изрубилъ обозъ, захватилъ походную кухню и взыски съ документами и картами. Своей лихой атакой Корнетъ Свѣтл. Кн. Ливенъ содѣйствовалъ успѣху всеобщаго наступленія.

202 **Сергѣй АЛЯКРИТСКІЙ**

Шт.-Капитанъ

Награжденъ орденомъ Св. Георгія 4 ст.

За то, что будучи въ чинѣ Подпоручика 1-го Заамурскаго погр. пѣх. полка, въ бою 31 Августа 1915 г. у фол. Дупличка за раненіемъ Командира роты, по собственной инициативѣ, принялъ роту и повелъ въ атаку, подъ ураганнымъ артиллерійскимъ, пулеметнымъ и ружейнымъ огнемъ, преодолѣвъ проволочныя загражденія, штыковымъ ударомъ овладѣлъ ими и захватилъ 1 дѣйствующій пулеметъ. Затѣмъ, вновь атаковалъ противника, завладѣлъ фол. Дупличка, захватилъ 300 плѣнныхъ и во время атаки былъ раненъ въ ногу навылетъ, но роту не оставилъ, а привелъ ее въ порядокъ и устроилъ на новой позиціи.

203 **Феофанъ ЛЕБЕДЕВЪ**

Генералъ-Маіоръ

Награжденъ орденомъ Св. Георгія 4 ст.

За то, что 28, 29 Августа и 1 Сентября 1915 г. въ боякъ при взятіи высоты 359 къ ю. з. отъ д. Глубочекъ Вельки, у д. Анастасовки и у д. Серединѣ Подполковникъ Лебедевъ командуя баталіономъ 92-го пѣх. Печорскаго полка искусно пользуясь складками мѣстности, почти безъ потерь подвелъ его на 300—400 шаговъ къ позиціи противника и послѣ этого высмотрѣвъ пунктъ удара, стремительно бросился на проволочныя заграждения укрѣпленія, прорвалъ ихъ подъ губительнымъ огнемъ противника, ворвался въ окопы, выбилъ изъ нихъ непріятеля, захвативъ при этомъ 4 пулемета, изъ которыхъ 2 во время атаки были въ дѣйствіи. Послѣ того непріятель перешелъ въ контръ-атаку. Подполковникъ Лебедевъ снова опрокинулъ противника и окончательно утвердился на высотѣ 359. Продолжая наступленіе на д. Анастасовки, съ боя взялъ окопы противника на высотѣ 365, захватилъ тамъ-же 2 пулемета и плѣнныхъ. 1 Сентября, воспользовавшись густымъ туманомъ ураганомъ налетѣлъ со своимъ баталіономъ на окопы противника у д. Серединце, взялъ два ряда укрѣпленій и пулеметы въ нихъ, удержался на этой взятой имъ позиціи до конца боя. За три дня боя Подполковникомъ Лебедевымъ взято 8 пулеметовъ, плѣнныхъ 22 офицера и 1200 ниж. чиновъ.

204 **Владиміръ МАРКОВЪ**

Подполковникъ

Награжденъ орденомъ Св. Георгія 4 ст.

За то, что будучи Шт.-Капитаномъ 128-го пех. Старооскольскаго полка въ бою 1 Сентября 1915 г. у сел. Злотникъ, дѣйствуя съ примѣрнымъ мужествомъ и храбростью, ворвался во главѣ ввѣренной ему роты въ окопы противника и захватилъ дѣйствующій пулеметъ, перековловъ его прислугу.

Награжденъ Георгіевскимъ Оружіемъ.

За то, что въ бою 20 Декабря 1915 г. у дер. Роранча, командуя ротой въ составѣ баталіона, наступая подъ сильнѣйшимъ ружейнымъ и пулеметнымъ огнемъ, въ то время, когда рота не выдержавъ огня залегла въ 50 шагахъ передъ заграждениями, онъ выдвинулся впередъ и съ крикомъ „ура“ кинулся на проволочныя заграждения, увлекая за собой людей роты. Преодолѣвъ 13 рядовъ проволочной сѣти, послѣ упорнаго штыкового боя занялъ окопы противника. Будучи раненъ, отразилъ двѣ контръатаки превосходныхъ силъ противника и только послѣ вторичнаго тяжелаго ранения оставилъ строй.

205 **Олегъ ПАНТЮХОВЪ**

Полковникъ

Награжденъ орденомъ Св. Георгія 4 ст.

За то, что въ бою 3 Сентября 1915 г. подъ м. Майщаголла, командуя правымъ боевымъ участкомъ (6 ротъ Л.-Гвардіи Стрѣл. Его Величества полка) Гвардейской Стрѣл. дивизіи, несмотря на оставленія сосѣдями справа своего участка, захода ему нѣмцевъ въ тылъ и, оставленія подъ ударами тяжелой артиллеріи и, атаками противника правой части окоповъ Гв. Стрѣл., Полковникъ Пантюховъ лично во главѣ резервныхъ ротъ перешелъ въ контръ-атаку и не только выбилъ непріятеля изъ занятыхъ имъ окоповъ гв. стрѣлковъ, но и сосѣдей справа, при чемъ имъ были взяты плѣнные нѣмцы. Не смотря на полученную контузію, отъ тяжелаго непріятельскаго снаряда, остался въ строю.

Этой контръ-атакой остановилъ наступленіе нѣмцевъ и обезопасилъ отъ плѣна батареи Л.-Гв. Стрѣл. Арт. Бр. и броневой автомобиль. Отбросивъ противника отъ перерѣзанной имъ нашей коммуникаціонной линіи: шоссе Мейшаголла—Вильна и переправъ черезъ Вилію далъ возможность планомѣрнымъ дальнѣйшимъ передвиженіямъ нашей арміи.

206 † **Левъ КОРБЕ**

Хорунжій

Награжденъ орденомъ Св. Георгія 4 ст.

За то, что въ бою 6 Сентября 1915 г. у д. Мильцей бросился съ 30-ью казаками Лабинскаго полка Каз. войска, подъ сильнымъ пулеметнымъ и ружейнымъ огнемъ въ атаку, на наступавшихъ на нашъ флангъ нѣмцевъ, силою въ 2 баталіона, произвелъ въ рядахъ ихъ замѣшательство, задержалъ наступленіе, и сраженный пулей, палъ смертью героя.

207 **Николай ПЕРВЫШИНЪ**

Полковникъ

Награжденъ орденомъ Св. Георгія 4 ст.

За то, что командуя въ чинѣ Подпоручика призван изъ запаса 7 Сентября 1915 г. баталіономъ, 269 Новоржевскаго полка подъ сильнымъ дѣйствительнымъ ружейнымъ, пулеметнымъ и артиллерійскимъ огнемъ, выбилъ штыковымъ ударомъ нѣмцевъ изъ окоповъ, первымъ ворвался въ м. Сморгонь, взялъ въ плѣнъ 7 офицеровъ, 147 нижнихъ чиновъ и пулеметъ, чѣмъ содѣйствовалъ успѣху всего отряда.

208 **ГРИНЦОВЪ**

Ротмистръ

Награжденъ орденомъ Св. Георгія 4 ст.

За то, что 12 Сентября 1915 г. будучи Корнетомъ 18-го Гусар Нѣжинскаго полка, въ бою у д. Желѣзница подъ ураганнымъ огнемъ противника, занявъ съ командуемыми имъ пулеметами позицію впереди боевого отряда, будучи контуженнымъ, оставшись въ строю, огнемъ своимъ ослабилъ ружейный и пулеметный огонь противника, чѣмъ способствовалъ занятію штурмомъ окоповъ у д. Желѣзницы и захвату деревни.

209 **Дмитрій ЛЕВАШЕВЪ**

Полковникъ

Награжденъ орденомъ Св. Георгія 4 ст.

За то, что 17 Сентября 1915 г. при атакѣ позиціи у д. Скробово, во главѣ роты 183-го пѣх. Пултусскаго полка будучи въ чинѣ Поручика, выбилъ штыковымъ ударомъ нѣмцевъ изъ окоповъ, захватилъ дѣйствующій пулеметъ съ 2 пулеметчиками германцами, повернулъ пулеметъ и открылъ огонь по отходящему противнику, не смотря на полученную имъ рану не оставилъ свою часть, сдѣлалъ быстро перевязку и, бросился со своей ротой для дальнѣйшаго преслѣдованія противника.

210 **Савва СТАДНИКЪ**

Поручикъ

Награжденъ орденомъ Св. Георгія 4 ст.

За то, что въ бою 24 Сентября 1915 г. въ районѣ с. с. Колонія и Выдумка, командуя 3-мя ротами подъ страшнымъ ружейнымъ, пулеметнымъ и артиллерійскимъ огнемъ, несмотря на потери, во главѣ своихъ частей преодолѣлъ нѣсколько рядовъ проволочныхъ заграждѣній, ворвался въ окопы, выбилъ изъ нихъ штыками противника и съ бою овладѣлъ тремя дѣйствующими пулеметами, при этомъ захватилъ 2 офицера и 322 ниж. чина плѣнными и, утвердясь на занятой позиціи, отбилъ 6 яростныхъ контръ-атакъ.

211 **Игоръ РОМАНЬКО-РОМАНОВСКИЙ**

Корнетъ

Награжденъ орденомъ Св. Георгія 4 ст.

За то, что 28 Сентября 1915 г. на дорогѣ Базаръ Бровары со взводомъ Лейбъ-Гвардіи Уланс. Его Величества полка наблюдалъ за противникомъ, который наступалъ на д. Крживолука. Замѣтивъ, что два взвода его эскадрона окружены непріятелемъ силою въ нѣсколько ротъ, по собственной инціативѣ, жертвуя собой бросился на помощъ своимъ, атаковалъ противника въ конномъ строю и прорубился сквозь его цѣпи.
Этой рѣшительной атакой онъ далъ возможность своему полуэскадрону пробиться, но самъ палъ геройской смертью.

212 **Василій ФЛУГЪ**

Генералъ отъ Инфантеріи

Награжденъ орденомъ Св. Георгія 4 ст.

За то, что въ періодъ Виленской операціи въ Сентябрѣ 1915 г. когда противникъ задался цѣлью разъединить войска Сѣвернаго и Западнаго Фронта и врѣзался клиномъ между 5 и 10 арміями, а конница его, направленная въ районъ Молодечно, оперировала въ тылу 10-ой арміи и, когда для противодѣйствія замысламъ непріятеля была выдѣлена группа подъ его общимъ руководствомъ, онъ не только удержалъ натискъ противника, но переходя въ наступленіе частями группы корпусовъ, приковывалъ силы противника; результатомъ проявленныхъ имъ энергіи, мужества и искуснаго руководства, замыслъ германцевъ былъ парализованъ и онъ, выдержавъ бой съ превосходнымъ, по силамъ противникомъ, выручилъ своихъ отъ грозившей имъ опасности.

Награжденъ Золотымъ Оружіемъ

За отличіе въ дѣлахъ противъ китайцевъ 8 Сентября 1900 г.

(К) Корольковъ

213 **Леонидъ ВЕЛЬЯШЕВЪ**

Генералъ-Лейтенантъ

Награжденъ орденомъ Св. Георгія 4 ст.

За то, что командуя коннымъ Корпусомъ въ составѣ 11-ой Кавалерійской и Оренбургской Каз. дивизіи, и, получивъ 17-го Августа 1915 г. задачу обезпечить правый флангъ фронта, выполняя эту задачу Генералъ Вельяшевъ, достигалъ отличныхъ результатовъ, пользуясь имѣющимися въ его распоряженіи силами: во время наступленія энергично преслѣдовалъ непріятеля, во время отхода настойчиво его задерживалъ, сражаясь въ конномъ и пѣшемъ строю; ведя въ тоже время развѣдку и поддерживая связь съ арміей. Наиболѣе удачные бои Коннаго Корпуса были 2 Сентября на фронтѣ Красноволя — Неразимовка — Замость, когда противникъ былъ выбитъ изъ д. Замость, 3 Сентября конница съ боемъ прошла около 15 верстъ и овладѣла райономъ Неразимовка — Чернышъ — Журавичи, 4 Сентября части 11-ой Кавал. дивизіи у д. Рудичи смѣло атаковали противника въ конномъ строю, обративъ его въ бѣгство, 5 Сентября у д. Свозъ лихо атаковала противника въ конномъ строю, прорвала проволочные заграждѣнія, много изрубила и около 200 ниж. чиновъ взяла въ плѣнъ, 6 Сентября Конный Корпусъ занялъ фронтъ Колки — Рожище, 7 Сентября часть конницы перешла р. Стырь у д. Тарноволя и 4 Окт. ября когда правый флангъ арміи снова перешелъ въ наступленіе Конный Корпусъ энергично преслѣдовалъ врага, 11-ая Кавал. дивизія имѣла въ этотъ день славное дѣло у Рафаиловки, за этотъ день трофеи Корпуса 6 пулеметовъ, 49 офицеровъ и 1887 ниж. чиновъ.

Награжденъ Георгіевскимъ Оружіемъ.

За то, что, будучи Начальникомъ 11-ой Кавал. дивизіи, совершивъ двухдневный форсированный переходъ, вступилъ въ бой 2 Декабря 1914 г. у с. Видачъ, который велъ до 5 Декабря переходя въ частыя контръ-атаки, тѣмъ заставляя неодноврапно противника отступать. Занявъ у Фриштака арріергардную позицію, удержалъ ее до подхода нѣмцевъ.

214 **Петръ БУРЛИНЪ**

Генералъ-Маіоръ

Награжденъ орденомъ Св. Георгія 4 ст.

За то, что въ бояхъ 4 и 5 Октября 1915 г. въ районѣ д. д. Собѣшицы и Бѣльской—Воли, будучи въ чинѣ Ген. Шт. Капитана и исполняя обязанности Начальника Штаба пѣх. дивизіи, производя рядъ развѣдокъ въ расположеніи противника подъ дѣйствительнымъ ружейнымъ и артиллерійскимъ огнемъ съ личной для него опасностью, составилъ планъ наступленія бригады, результатомъ котораго было пораженіе противника и захватъ въ плѣнъ 18 офицеровъ и 625 ниж. чиновъ, самъ принялъ дѣятельное участіе, находясь все время подъ дѣйствительнымъ ружейнымъ огнемъ въ бою и, по утвержденію Командира бригады, былъ главнымъ его сотрудникомъ въ проведеніи всей операціи.

Награжденъ Георгіевскимъ Оружіемъ,

За то, что 22 Октября 1914 г. у с. Старо-Място, исполняя должность Начальника Штаба отряда и принимая дѣятельной участіе въ руководствѣ боемъ и въ самомъ бою, подвергая жизнь опасности, своей самоотверженной дѣятельностью способствовалъ успѣху дѣйствій отряда.

215 **Викторъ ЛЕБЕДЕВЪ**

Генералъ-Маіоръ

Награжденъ орденомъ Св. Георгія 4 ст.

За то, что состоя въ 16 Стрел. Императора Александра III полку въ чинѣ Шт.-Капитана, призваннымъ изъ запаса Гвардейской пѣхоты, въ бою у м. Чарторійскъ 5-го Октября 1915 г. и будучи Начальникомъ передового отряда (6-ти ротъ названнаго полка) получивъ задачу прорвать укрѣпленную позицію германцевъ у м. Чарторійскъ и овладѣть Чарторыйскомъ, блестяще выполнилъ эту задачу: пользуясь предразсвѣтной темнотою провелъ отрядъ по считавшемуся непроходимымъ болоту и, не взирая на сильный ружейный и пулеметный огонь, безъ выстрѣла отличнымъ штыковымъ ударомъ овладѣлъ окопами германцевъ, взялъ въ плѣнъ около 300 ниж. чиновъ съ офицерами 1-го Гранадер. Кронъ-Принца Фридриха полка, 2 пулемета и 2 орудія. Послѣ чего привелъ свой отрядъ въ порядокъ и, не давая противнику опомниться, съ угрозою тылу германцевъ, энергично атаковалъ м. Чарторыйскъ, несмотря на упорное сопротивленіе, овладѣлъ имъ и преслѣдовалъ затѣмъ противника за предѣлы этого мѣстечка; при чемъ захватилъ еще 1 орудіе и взялъ въ плѣнъ болѣе 100 ниж. чиновъ. Всего Взято въ плѣнъ 12 офицеровъ, 1 врачъ, 418 ниж. чиновъ и захвачено 2 пулемета и 3 орудія.

Награжденъ Георгіевскимъ Оружіемъ.

За то, что въ бояхъ съ Австро-Германцами, съ 7 по 21 Мая 1915 г. въ раіонѣ дер. Липки, командуя баталіономъ и, занимая важный боевой участокъ, успѣшно въ теченіи 15 дней отражалъ настойчивыя, повторныя атаки противника; перейдя въ контръ-атаку, отбросилъ германцевъ, чѣмъ обезпечилъ отходъ дивизіи на вторую позицію. При контръ-атакѣ взялъ въ плѣнъ 2 офицера и 79 ниж. чиновъ.

---

216 † **Иванъ БѢЛОУСОВЪ**

Генералъ-Маіоръ

Награжденъ орденомъ Св. Георгія 4 ст.

За то, что будучи Командиромъ 63 пѣх. Угличкаго полка въ чинѣ Полковника въ наступательномъ бою 8 Октября 1915 г. на фронтъ Верещакскій лѣсъ — кордонъ Алексинскій, находясь подъ сильнымъ артиллерійскимъ огнемъ, искусно и доблестно руководя наступленіемъ полка на важнѣйшій и укрѣпленный весьма сильно участокъ позиціи, настойчивымъ атаками сломилъ сопротивленіе противника захвативъ двѣ линіи укрѣпленной позиціи непріятеля, а за тѣмъ направивъ части полка въ охватъ позицій противника съ сѣвера и юга, способствовалъ успѣшной фронтальной атакѣ сосѣднихъ полковъ. Всѣ эти дѣйствія привели къ овладѣнію Верещакскимъ лѣсомъ, имѣвшимъ значеніе тактическаго ключа позиціи противника, и къ полной побѣдѣ, надъ Австро-Германцами. За этотъ день полкомъ взято: 2 гаубицы, 15 офицеровъ, 755 нижнихъ чиновъ и одинъ пулеметъ.

Награжденъ Георгіевскимъ Оружіемъ.

Начальникъ Штаба 69 пѣх. Дивизіи, (тогда) Полковникъ Иванъ Бѣлоусовъ награжденъ Георгіевскимъ Оружіемъ за то, что во время штурма Крѣпости Перемышль 22—25 Сентября 1914 г. производилъ личныя рекогносцировки и вѣрно оцѣнивалъ обстановку, чѣмъ существенно содѣйствовалъ успѣху наступленія, принимая и дѣятельное непосредственное участіе въ бою, тоже существеннымъ образомъ содѣйствовалъ успѣху наступленія частей дивизіи.

---

217 **Александръ ЧЕРЕПОВЪ**

Генералъ-Маіоръ

Награжденъ орденомъ Св. Георгія 4 ст.

За то, что 8 Октября 1915 г., въ бою у дер. Волица, при атакѣ сильно укрѣпленной позиціи непріятеля, командуя баталіономъ 136 пѣх. Таганрогскаго полка въ чинѣ Подполковника искусно расположилъ пулеметы, подъ прикрытіемъ огня которыхъ, преодолѣлъ лѣса проволочныхъ загражденій, овладѣлъ участкомъ непріятельской позиціи, чѣмъ и способствовалъ общему успѣху.

Награжденъ Георгіевскимъ Оружіемъ.

За то, что 27 Августа 1915 г. въ бою подъ дер, Паликровы, въ Галиціи, командуя баталіономъ стремительной контръ-атакой выбилъ противника ворвавшагося и занявшаго часть нашихъ окоповъ и тѣмъ возстановилъ положеніе.

---

218 **Леонидъ ВНОРОВСКІЙ**

Генералъ-Маіоръ

Награжденъ орденомъ Св. Георгія 4 ст.

За то, что въ бою 8 Октября 1915 г. будучи командиромъ дивизіона 21 артиллер. бригады въ чинѣ Полковника у дер. Миничи на рѣкѣ Шаръ, подвергая свою жизнь явной опасности подъ ружейнымъ и артиллер. огнемъ противника лично руководилъ дѣйствіями 6 легкихъ и 2 тяжелыхъ батарей, сосредоточеннымъ огнемъ разрушилъ окопы противника и привелъ къ молчанію его батареи, чѣмъ облегчилъ нашей пѣхотѣ прорвать проволочныя загражденія, овладѣть тремя рядами окоповъ и утвердиться въ нихъ. При этомъ было взято — 4 пулемета, въ плѣнъ 25 офицеровъ и 1800 нижнихъ чиновъ. Послѣ того, переведя часть батарей впередъ, Полковникъ Вноровскій продолжая руководить огнемъ своихъ батарей, сдерживалъ всѣ контръ-атаки подоспѣвшихъ резервовъ противника, чѣмъ далъ возможность полкамъ держаться на позиціи въ теченіи всего дня, успѣшно отбивать стрѣмительныя атаки, по выполненіи возложенной на полки задачи, безъ большихъ потерь отойти на прежнія позиціи на рѣкѣ Шаръ.

---

219 **Викторъ ОБУХОВЪ**

Шт.-Капитанъ

Награжденъ орденомъ Св. Георгія 4 ст.

За то, что въ бою 19 Декабря 1915 г., состоя въ 76-омъ пѣх. Кубанскомъ полку, с.-восточнѣе г. Черновицъ, командуя ротой, прорвалъ укрѣпленную полосу противника и увлекая чиновъ своей роты личнымъ примѣромъ, занялъ укрѣпленный пунктъ противника. Несмотря на повторныя атаки непріятеля удержалъ за собою, передходя въ контръ-атаки, чѣмъ и способствовалъ общему успѣху.

Въ бою захвачено 300 плѣныныхъ и пулеметъ.

---

220 **Иванъ КУЛИНИЧЪ**

Полковникъ

Награжденъ орденомъ Св. Георгія 4 ст.

Награжденъ Георгіевскимъ Оружіемъ.

За то, что будучи въ чинѣ Подполковника и командуя въ бою у мѣстечка Чарторыйскъ

I-мъ баталіономъ 5-го Стрѣлковаго полка, на разсвѣтѣ 5-го Октября 1915 г. подъ сильнымъ огнемъ противника переправился черезъ п. Стыръ, стремительно бросился во главѣ баталіона въ атаку на сильно укрѣпленную позицію германцевъ, штыками выбилъ изъ оконовъ упорно сопротивлявшагося противника, послѣ чего повелъ наступленіе на высоту 91, 6, имѣвшую важное значеніе. Здѣсь Полковникъ Кулиничъ былъ встрѣченъ ураганнымъ огнемъ артилеріи и контръ-атакой превосходныхъ силъ германцевъ, бросившихся въ штыки, но наши стрѣлки, воодушевленные доблестнымъ командиромъ сломили упорство врага и заняли Эту высоту.

221 **Владиміръ фонъ РИХТЕРЪ**

Ротмистръ

Награжденъ орденомъ Св. Георгія 4 ст.

За то, что будучи въ чинѣ Поручика 4-го Улан. Харьковскаго полка у состоя Начальникомъ Команды развѣдчиковъ 37-го Сиб. Стрѣл. полка, въ ночь съ 20-го на 21 Января 1916 г., при развѣдкѣ позиціи противника у д. Нарочь въ обстановкѣ исключительной трудности и такой же опасности, первымъ ворвался въ непріятельскій окопъ и увлекъ за собой людей команды, при чемъ былъ раненъ, послѣ чего взрывомъ уничтожилъ землянку и по возвращеніи доставилъ цѣнныя свѣдѣнія.

Награжденъ Георгіевскимъ Оружіемъ.

За то, что будучи Начальникомъ команды Конныхъ развѣдчиковъ, произвелъ отважный поискъ въ тылу противника въ ночь на 31 Декабря 1915 г. у д. Нарочь, при крайне трудныхъ условіяхъ. Благодаря находчивости, энергіи и хладнокровію и выдающемуся мужеству Шт.-Ротмистра Рихтера, это предпріятіе увѣнчалось успѣхомъ и были добыты свѣдѣнія значительной важности, перерѣзаны провода фугасовъ и телефоновъ, разрушена землянка съ находившимися тамъ нѣмцами захвачено 2 вооруженныхъ нѣмцевъ.

222 **Вячеславъ КИРИЛОВЪ**

Генералъ-Маіоръ

Награжденъ орденомъ Св. Георгія 4 ст.

За то, что въ ночь съ 29 на 30 Января 1916 г., будучи Подполковникомъ 17-го Туркест. Стрѣл. полка, получивъ задачу атаковать ввѣреннымъ ему баталіономъ съ пѣшей развѣдческой командой главную Кара-Гюбекскую укрѣпленную позицію съ охватомъ лѣваго непріятельскаго фланга, лично ведя свой баталіонъ подъ сильнѣйшимъ артиллерійскимъ, пулеметнымъ и ружейнымъ огнемъ противника, развилъ искусстное и энергичное наступленіе, охватилъ лѣвый флангъ турокъ и обратилъ ихъ въ бѣгство; въ ночь съ 3 на 4 февраля 1916 г., при атакѣ полкомъ укрѣпленной турепкой позиціи у с. Кара-Аразъ при очень трудной обстановкѣ, со своимъ баталіономъ и съ пѣшей развѣдческой командой, выбилъ турокъ штыками изъ оконовъ и ворвался въ с. Кара-Аразъ, при чемъ самъ былъ раненъ, но остался въ строю, и до конца боя лично руководилъ ввѣренными ему частями. За эти два боя взято 4 офицера, 268 аскеровъ и захвачено 4 горныхъ орудія, 2 пулемета съ полной принадлежностью и много другого военнаго имущества.

Награжденъ Георгіевскимъ Оружіемъ

За то, что въ бою въ ночь съ 21 на 22 Іюля 1916 г. при взятіи кольцевыхъ окоповъ на горѣ у с. Аспеха-Чаиръ, командуя 3-мъ баталіономъ названнаго полка, получивъ приказаніе взять кольцевой окопъ, повелъ свой баталіонъ въ атаку, своими умѣлыми дѣйствіями, подъ дѣйствительнымъ ружейнымъ и пулеметнымъ огнемъ турокъ, подавая примѣръ людямъ своихъ ротъ неустрашимости, съ явнымъ презрѣніемъ къ опасности, овладѣлъ штыковымъ ударомъ кольцевымъ окономъ противника, отбилъ нѣсколько штыковыхъ контръ-атакъ и удержалъ занятую позицію за собой, чѣмъ далъ возможность другимъ частямъ отряда продолжать наступленіе.

223 **Александръ БУРКОВЪ**

Полковникъ

Награжденъ орденомъ Св. Георгія 4 ст.

За то, что состоя въ должности Начальника Штаба 5-ой Туркестанской Стрел. Дивизіи въ чинѣ Подполковника и получивъ общее указаніе Начальника Дивизіи Генералъ-Маіоръ Чаплыгина, составивъ планъ взятія укрѣпленной Кара-Гюбекской позиціи, подъ дѣйствительнымъ ружейнымъ и артиллерійскимъ огнемъ произвелъ самую тщательную развѣдку и на основаніи добытыхъ данныхъ, составилъ планъ операціи. Затѣмъ въ бояхъ съ 30 Января по 1 Февраля 1916 г. при взятіи главныхъ позицій, неоднократно подвергая свою жизнь личной опасности, принималъ самое дѣятельное участіе въ выполненіи этого плана, результатомъ чего было полное пораженіе турокъ, взятіи фортовъ Кара-Гюбекъ, Тафта и выходу дивизіи въ тылъ Деве-Боинской позиціи.

224 **Евгеній МАСЛОВСКІЙ**

Генералъ-Маіоръ

Награжденъ орденомъ Св. Георгія 4 ст.

За участіе въ Эрзерумской операціи.

Награжденъ Георгіевскимъ Оружіемъ.

За то, что съ 11 Декабря 1914 г. и до окончанія всей Сарыкамышской операціи временно исполняя обязанности Начальника Штаба Сарыкамышскаго отряда, неоднократно подвергая свою жизнь явной опасности, энергіей, и распорядительностью способствовалъ своему начальнику успѣшно провести боевыя операціи подъ Сарыкамышемъ и Караургапомъ, закончившіяся полнымъ пораженіемъ турокъ.

225 **Дмитрій АБАЩЕВЪ**

Генералъ-отъ-Кавалеріи

Награжденъ орденомъ Св. Георгія 4 ст.

За то, что, будучи Начальникомъ отряда, прикрывающаго своимъ наступленіемъ отъ Меджингерта на Битлисъ лѣвый флангъ главной массы Кавказской арміи, атакующей Эрзерумъ, послѣ тягчайшаго похода, въ суровыхъ условіяхъ зимняго времени, при полномъ отсутствіи снабженія изъ тыла, при необходимости оставить въ тылу почти всю свою конницу и артилерію, вслѣдствіи глубочайшихъ снѣговъ и отсутствія мѣстныхъ средствъ продовольствія, внезапнымъ ночнымъ штурмомъ въ ночь на 17 Февраля 1916 г. овладѣлъ укрѣпленной позицией турокъ подъ Битлисомъ. Въ результатѣ этого штурма, несмотря на значительное превосходство силъ противника, весь турецкій гарнизонъ Битлисскаго укрепленнаго раіона былъ или уничтоженъ, или захваченъ въ плѣнъ. Изъ всего турецкаго отряда успѣлъ отойти только 1 баталіонъ, подходившій на подкрѣпленіе. Во время штурма отрядомъ Генерала Абащева было захвачено 20 орудій, большія боевыя запасы, и много ручного оружія. Стратегическое значеніи овладѣнія Битлисомъ заключалось въ полномъ обезпеченіи фланга главнаго ядра Кавказской арміи, что позволило ей,

послѣ штурма Эрзерума, продолжать свое продвиженіе въ глубь страны, безъ всякаго опасенія за свой лѣвый флангъ.

Награжденъ Золотымъ Оружіемъ.

За особыя боевыя отличія при взятіи Текинской крѣпости Геокъ—Тепе въ 1881 года.

---

226 **Иванъ СТРѢЛЬНИКОВЪ**

Генералъ-Маіоръ

Награжденъ орденомъ Св. Георгія 4 ст.

За фотографированіе съ аэроплана позицій противника на протяженіи всего фронта IV Арміи и воздушныя развѣдки.

Награжденъ Георгіевскимъ Оружіемъ.

За то, что 8 Ноября 1914 г., будучи Военнымъ летчикомъ 6-го Корпускаго авіаціоннаго отряда когда всѣ виды связи Верховнымъ Главнокомандующимъ и Главнокомандующимъ арміями С.-З. фронта со второй и пятой арміями были утрачены, получивъ распоряженіе во чтобы то ни стало командующему V Арміею доставить приказаніе чрезвычайной важности Верховнаго Главнокомандующаго вылетѣлъ на аэропланѣ при исключительно неблагопріятныхъ атмосферныхъ условіяхъ и неоднократно обстрѣливаемый противникомъ, установилъ прерванную связь и доставилъ приказаніе, а возвратившись обратно, пройдя около 300 верстъ оріентировалъ въ положеніи дѣлъ на фронтѣ 2-ой и 5 Арміи.

---

227 **Николай БѢЛОУСОВИЧЪ**

Военный летчикъ Шт.-Капитанъ

Награжденъ орденомъ Св. Георгія 4 ст.

За то, что, будучи въ чинѣ Подпоручика 37-го пѣх. Екатеринбургскаго полка, при штурмѣ нѣмецкой позиціи къ югу отъ о. Нарочь въ ночь съ 7 и 8 Марта 1916 г. по занятіи первой линіи непріятельской позиціи, подъ губительнымъ пулеметнымъ и ружейнымъ огнемъ, забрасываемый ручными гранатами, ворвался во вторую линію окоповъ со своей ротой и переколовъ здѣсь упорно оборонявшихся защитниковъ, захватилъ дѣйствующій пулеметъ и лично открылъ изъ него огонь по убѣгавшимъ нѣмцам.

Награжденъ Георгіевскимъ Оружіемъ.

За то, что 26 Ноября 1916 г., будучи офицеромъ-наблюдателемъ авіаціоннаго отряда истребителей добровольно вызвавшись на бомбардированіе ст. Еловка, въ качествѣ офицера наблюдателя и работая пулеметомъ, когда, во время полета, апаратъ былъ атакованъ тремя аеропланами противника, мужественно и самостоятельно вступилъ въ неравный бой, въ результатѣ котораго сбилъ бипланъ Фоккера и, продолжая съ летчикомъ офицеромъ полетъ на поврежденномъ аэропланѣ, исполнилъ возложенную на него задачу бомбардированія ст. Еловка.

---

228 **Петръ БУРОВЪ**

Ген. Шт. Генералъ-Маіоръ

Награжденъ орденомъ Св. Георгія 4 ст.

За то, что командуя 37-мъ пѣх. Екатеринбургскимъ полкомъ, лично руководя ночной атакой полка, въ ночь съ 7 на 8 марта 1916 г. въ районѣ д. Колодно — оз. Нарочь, занялъ три ряда укрѣпленныхъ немецкихъ позицій, слѣдствіемъ чего послѣдовало успѣшное занятіи армейской группой укрѣпленной позиціи противника, между озерами Вышневскимъ и Нарочъ. 9 Марта, въ продолжающихся бояхъ, былъ тяжело контуженъ.

Награжденъ Георгіевскимъ Оружіемъ.

За то, что командуя 37-мъ пѣх. Екатеринбургскимъ полкомъ и лично руководя боевыми дѣйствіями полка въ періодъ съ 7 по 27 Іюля 1915 г. въ районѣ Новогродъ Ломжа, успѣшно отражалъ многократныя атаки противника, чѣмъ содѣйствовалъ планомѣрному отходу силъ 5-го Армейскаго Корпуса.

---

229 **Авениръ КОНСТЕНЧИКЪ**

Капитанъ

Награжденъ орденомъ Св. Георгія 4 ст.

За то, что 10 и 13 Апрѣля 1916 год, будучи Поручикомъ 33-го пѣх. Елецкаго полка состоя въ эскадрѣ воздушныхъ кораблей военный летчикъ, совершилъ по заданію Штаба XII Арміи, подъ ураганнымъ огнемъ непріятельской артиллеріи, два боевыхъ полета на воздушномъ кораблѣ „Илья Муромецъ X“, на ст. Даудзевасъ сброшенными съ корабля 33-мя бомбами произведены значительныя разрушенія на станціи и въ подвижномъ составѣ, а такъ же повреждены пути. Кромѣ того, во время этихъ полетовъ добыты важныя свѣдѣнія о противникѣ. Во время боевого полета 13 Апреля Поручикъ Констенчикъ былъ тяжело раненъ въ грудь на вылетъ, подбиты три мотора и корабль получилъ болѣе 70-ти серьезныхъ пробоинъ.

---

230 **Александръ АКАРО**

Полковникъ

Награжденъ орденомъ Св. Георгія 4 ст.

За то, что будучи въ чинѣ Корнета 14-го Гусар. Митавскаго полка летчикомъ наблюдателемъ — корпуснаго авіаціоннаго отряда, 22, 23, 26 и 28 Апрѣля 1916 г., по выходѣ изъ зоны губительнаго огня непріятельской артиллеріи, самоотвержено выполнилъ рядъ полетовъ надъ расположеніемъ противника, съ цѣлью разыскиванія и фотографированія непріятельскихъ батарей и, для корректированія стрѣльбы по нимъ батарей 51-ой Артил. бр. 2, 6, 11, 12 и 15-го Мая выполнилъ также подъ жестокимъ обстрѣломъ рядъ отважныхъ полетовъ надъ расположеніемъ противника въ районѣ с. Рѣгачевъ—Олешники, которыя, благодаря этой храбрости и самоотверженности, а также отлично выполненнымъ фотографическимъ снимкамъ дали весьма цѣнныя свѣдѣнія объ укрѣпленіяхъ противника и, о передвиженіи войскъ и обозовъ въ его тылу.

---

231 † **Михаилъ ПОПОВЪ**

Корнетъ

Награжденъ орденомъ Св. Георгія 4 ст.

За то, что въ бою 16 Мая 1916 г. у с. Омаръ-Ага, командуя въ чинѣ Корнета 17 Драгун. Нижегородскаго Его Величества полка, взводомъ 2-го эскадрона, когда взводъ а такъ же и вѣсь эскадронъ, при наступленіи на непріятельскую позицію у названнаго выше селенія, былъ окруженъ превосходными силами противника и оказался въ условіяхъ исключительной опасности, по своей инициативѣ бросился впередъ въ штыки во главѣ своихъ спѣшенныхъ драгунъ и, увлекая ихъ за собою личнымъ примѣромъ выдающагося самоотверженія, принудилъ, врага отхлынуть назадъ; будучи смертельно раненъ пулею въ животъ, продолжалъ энергично руководить дѣйствіями своего взвода и не только устранилъ опасность, грозившую эскадрону, но и далъ ему возможность отойти и унести всѣхъ раненыхъ.

232 **Михаилъ СОЛАМАХИНЪ**

Полковникъ

Награжденъ орденомъ Св. Георгія 4 ст.

За то, что въ бою 21 Мая 1915 г., подъ г. Ханыкиномъ, командуя ва чинѣ Сотника, 5-ой сотней 1-го Хоперскаго Е. И. В. Вел. Княгини Анастасіи Михайловны полка Куб. Каз. В. когда турки въ превосходныхъ силахъ перешли въ атаку и прорвали наше боевое расположеніе, не взирая на ожесточенный огонь противника, бросился со своей сотней въ стремительную атаку, въ результатѣ которой казаки, врубившіеся въ ряды турокъ смяли и уничтожили около полторы роты, прочіе же были разсѣяны и, благодаря этой блестящей атакѣ наше боевое расположеніе было возстановлено.

233 **Иванъ КОЧЕНОВСКІЙ-ГЕОРГІЕВСКІЙ**

Полковникъ

Награжденъ орденомъ Св. Георгія 4 ст.

За то, что въ бою 21 Мая 1916 года (Брусиловское наступленіе), командуя 4 бат. 9 Заамурскаго пѣх. полка, находясь подъ дѣйствительнымъ ружейнымъ, пулеметнымъ и артиллерійскимъ огнемъ противника, въ составѣ полка, выбилъ непріятеля изъ сильно укрѣпленной позиціи и захватилъ плѣнныхъ, пулеметы и траншейноо орудія. Въ дальнѣйшемъ продвиженіи захватилъ съ боя четырехъ-орудійоую батарею.

234 † **Вильгельмъ фонъ ГЕННИНГСЪ**

Генералъ-Маіоръ

Награжденъ орденомъ Св. Георгія 4 ст.

За то, что въ чинѣ Полковника въ бояхъ 22 и 23 Мая 1916 год. командуя 10 пѣх. Ново-Ингерманландскимъ полкомъ и находясь подъ дѣйствительнымъ ружейнымъ и артиллерійскимъ огнемъ противника, не взирая на большія потери, взялъ штурмомъ всѣ три линіи сильно укрѣпленной позиціи противника у дер. Сопановъ, захвативъ при этомъ въ плѣнъ 56 офицеровъ, около 4000 солдатъ, 2 противоштурмовыхъ орудія, 21 пулеметъ, 12 бомбометовъ и минометовъ и много ручного оружія. Отбивъ цѣлый рядъ яростныхъ контръ-атакъ, прочно закрѣпился на захваченной позиціи, чѣмъ далъ возможность развить успѣхъ дальнѣйшаго наступленія. Въ бою 26 Мая когда противникъ свѣжими силами потѣснилъ правый флангъ дивизіи, выбилъ противника изъ захваченныхъ имъ нашихъ окоповъ, чѣмъ возстановилъ положеніе и заставилъ противника, понесшаго громадныя потери, послѣ 9 безплодныхъ контръ-атакъ совершенно отказаться отъ дальнѣйшихъ наступленій.

235 **Вячеславъ КРЫГИНЪ**

Генералъ-Маіоръ

Награжденъ орденомъ Св. Георгія 4 ст.

236 **Георгій ЕЛЧАНИНОВЪ**

Генералъ-Маіоръ

Награжденъ орденомъ Св. Георгія 4 ст.

За то, что въ бытность командиромъ 12 Гус. Ахтырскаго полка 28 Мая 1916 г. видя, что непріятельская пѣхота у дер. Барятинъ поддерживаемая силнымъ артиллерійскимъ огнемъ, тѣснитъ наши части, по личной иниціативѣ атаковалъ во главѣ полка, опрокинулъ наступающія цѣпи обративъ ихъ въ бѣгство и преслѣдовалъ до самого лѣса, заставилъ бросить обозъ и пулеметы.

Награжденъ Георгіевскимъ Оружіемъ

За то, что въ дѣлѣ 29 Августа 1914 г., когда на лѣвомъ флангѣ XXIV корпуса наша пѣхота находящаяся между дер. Демня и лѣсомъ (что западнѣе дер. Линденфельдъ) начала поспѣшно отходить подъ давленіемъ значительныхъ нерасстроеныхъ силъ противника поддерживаемыхъ сильнымъ артиллерійскимъ и пулеметнымъ огнемъ, Ротмистръ Георгій Елчаниновъ повелъ вѣреный ему 5-ый эскадронъ 12 Гусар. Ахтырскаго полка, въ числѣ прочихъ трехъ ескадроновъ въ атаку, и личнымъ примѣромъ довелъ его до удара холоднымъ оружіемъ, не смотря на встрѣчные окопы и убійственный ружейный, пулеметный и артиллерійскій огонь противника. Противникъ понесъ большіе потери поспѣшно отошелъ оставивъ много убитыхъ, плѣнныхъ и пулеметы.

237 **Игнатій САЛИКОВЪ**

Полковникъ

Награжденъ орденомъ Св. Георгія 4 ст.

За то, что 28 Мая 1916 г. съ вѣренным ъ ему 46 пѣх. Днѣпровскимъ полкомъ въ составѣ 11-го Корпуса у д. Черный Потокъ подъ г. Черновицами, находясь въ первой линіи прорвалъ проволочныя заграженія противника и штыковымъ ударомъ захватилъ его окопы и, несмотря на большія потери полка, 31 Офицеръ и 3192 ниж. чина, продолжилъ преслѣдованіе, отбросивъ его за р. Пруть. Этимъ дѣломъ далъ возможность общаго успѣха началу Брусиловскаго прорыва.

238 **Дионисій МАРЧЕНКО**

Полковникъ

Награжденъ орденомъ Св. Георгія 4 ст.

За то, что 28 Мая 1916 г. у села Добромоуцъ командуя полуротой 2 роты во время атаки на сильно укрѣпленную позицію на высотѣ 458 первымъ ворвался въ окопы противника, увлекая своимъ примѣромъ подчиненныхъ и лично захватилъ траншейное орудіе, при чемъ были взяты трофеи и плѣнные.

239 **Михаилъ Бекъ УЗАРОВЪ**

Подполковникъ

Награжденъ орденомъ Св. Георгія 4 ст.

За то, что въ бою 28 Мая 1916 г. въ раіонѣ д. Юркоуцъ, командуя 3-мъ эскадрономъ Текинскаго Конная полка въ чинѣ Шт. Ротмистра, лично повелъ его, развернувъ въ лаву подъ ожесточеннымъ пулеметнымъ и ружейнымъ огнемъ, въ атаку на наступавшую пѣхоту противника, опрокинулъ и уничтожилъ одну роту его, взялъ съ боя, изрубивъ прислугу, 2 дѣйствовавшихъ пулеметовъ и завершилъ свой выдающійся подвигъ храбрости взятіемъ въ плѣнъ около 500 человѣкъ при 9 офицерахъ.

240 **Валеріанъ НАСОНОВЪ**

Полковникъ

Награжденъ Орденомъ Св. Георгія 4 ст.

За то, что 28 Мая 1916 г около 15 часовъ вторая батарея 1-го Конно-Горнаго Артил. Дивизіона сопровождала цѣпи и подошла къ м. Заставно. Командиромъ дивизіона была замѣчена проходящая черезъ Заставну отступающая батарея. Командиръ Дивизіона приказалъ Командиру батареи Полковнику Ширинкину съ офицерами и номерами стремительно про-

скакать Заставну и захватить отходящую непріятельскую батарею. Немедленно подъ командой Полковника Ширинкина и офицеровъ бросились отъ батареи 60 всадниковъ. Полковникъ Ширинкинъ направилъ 40 всадниковъ на бѣгущую пѣхоту, а Капитана Насонова съ 20 всадниками за отходящей батареей противника. Несмотря на огонь изъ револьверовъ и штуцеровъ, которыми отходящіе артиллеристы встрѣтили преслѣдующихъ Капитанъ Насоновъ съ своими людьми уложивъ Командира батареи, который отчаянно сопротивлялся, догналъ голову батареи, пристрѣлилъ нѣсколько лошадей въ головномъ орудіи и изрубилъ прислугу. Тогда батарея остановилась и была захвачена со всѣми чинами, номерами и запряжками Капитаномъ Насоновымъ и отведена подъ ружейнымъ огнемъ непріятельской пѣхоты отъ Заставны. Въ этой лихой стычкѣ былъ убитъ одинъ и ранено 2 ниж. чина; Капитаномъ же Насоновымъ взято 2 офицера, 79 ниж чиновъ 30 лошадей въ амуниціи и 4 орудія 3-ей бат. 5-го полевого Артил. полка.

---

241 **Михаилъ БОРОДИНЪ**

Генералъ-Маіоръ

Награжденъ орденомъ Св. Георгія 4 ст.

За то, что съ командуемымъ имъ 1-мъ Уральскимъ Каз. полкомъ въ чинѣ Полков. атаковалъ въ конномъ строю позицію Австро-Германцевъ у селенія Гниловоды 2 Іюня 1916 г. захватилъ ее и представилъ трофеи: плѣнными 24 офицера и около 1600 солдатъ (изъ коихъ 400 гер, егерскаго баталіона); 3 полевыхъ орудія, 2 пулемета и массу винтовокъ.

---

242 **Порфирій КИСЛЫЙ**

Ген. Шт. Генералъ-Маіоръ

Награжденъ орденомъ Св. Георгія 4 ст.

За то, что въ бояхъ 1, 2 и 3 Іюня 1916 г., подавая примѣръ особаго безстрашія и самообладанія командуемому имъ 23-му Сиб. Стрел. полку, въ чинѣ Полковника, блестяще выполненной атакой, несмотря на исключительно трудное положеніе, захватилъ предмостное укрѣпленіе на р. Стоходѣ и д. Свидники, въ которой и закрѣпился, при чемъ были взяты плѣнными 4 офицера и 465 ниж. чин. германцевъ и 4 пулемета.

243 † **Викторъ ПЕНАПЪ**

Поручикъ

Награжденъ орденомъ Св. Георгія 4 ст.

За то, что въ бою 5-го Іюня 1916 г. у дер. Ожевье командуя, въ чинѣ Подпоручика 4-ой ротой 59 пѣх. Люблинскаго полка, зайдя во главѣ роты въ флангъ укрѣпленной непріятельской позиціи, подъ сильнымъ обстрѣломъ, бросился на пулеметъ, захвативъ его и около 50 плѣнныхъ; развивая далѣе достигнутый успѣхъ, во главѣ роты атаковалъ занятый врагомъ господскій дворъ и захватилъ еще 1 непріятельскій пулеметъ и роту австрійцевъ въ составѣ 216 нижнихъ чиновъ съ офицеромъ; продолжая преслѣдовать по пятамъ отступавшаго черезъ болото противника, много содѣйствовалъ успѣху своего баталіона.

---

244 **Евгеній Де-Генингъ МИХЕЛИСЪ**

Генералъ-Лейтенантъ

Награжденъ орденомъ Св. Георгія 4 ст.

За отличія въ дѣлахъ противъ непріятеля.

Награжденъ Георгіевскимъ Оружіемъ.

За отличія въ дѣлахъ противъ непріятеля.

---

245 **Александръ ЛЕБЕДЕВЪ**

Шт.-Капитанъ

Награжденъ орденомъ Св. Георгія 4 ст.

За то, что въ ночь съ 19 на 20 Іюня 1916 г., будучи Поручикомъ 115 пѣх. Вяземскаго Генерала Несвѣтаева полка, при атакѣ нѣмецкихъ околовъ южнѣе дер. Черняты подъ убійственнымъ артиллерійскимъ, пулеметнымъ и ружейнымъ огнемъ противника, командуя ротой, прорвался черезъ проволочныя загражденія непріятеля и съ боя взялъ 2 дѣйствующихъ пулемета.

---

246 † **Николай ДАНИЛОВЪ**

Капитанъ

Награжденъ орденомъ Св. Георгія 4 ст.

За взятіе госп. двора Скробовъ 20 Іюня 1916 г. въ Минской губ.

Награжденъ Георгіевскимъ Оружіем.

За бои въ Галиціи при взятіи высоты 384 27 Ноября 1914 г.

247 **Николай САВИЩЕВЪ**

Генералъ-Маіоръ

Награжденъ орденомъ Св. Георгія 4 ст.

За то, что въ бою 21 Іюня 1916 г. при атакѣ укрѣпленной позиціи противника на фронтѣ г. дв. Скробовъ — д. Вывороку командуя 3-мъ баталіономъ получилъ приказаніе прикрывать правый флангъ дивизіи и когда баталіонъ попалъ подъ жестокій фланговый огонь противника изъ за ручья Переволоки и лѣса с. з. г. дв. Скробовъ, онъ быстро оцѣнивъ созданшееся положеніе по собственному почину, лично повелъ баталіонъ въ атаку, штыковымъ ударомъ выбилъ противника изъ окоповъ и занявъ лѣсъ у г. дв. Скробовъ прочно обезпечилъ правый флангъ всей дивизіи и отбилъ сильную контръ-атаку противника. 22 Іюня когда непріятель подъ покровомъ ночи и дождя вновь перешелъ въ контръ-атаку на 3-й баталіонъ, то послѣдній не только отбилъ атаку противника, но увлеченный личнымъ примѣромъ отмѣнной храбрости Полковника Савищева, самъ перешелъ въ наступленіе и перейдя въ бродъ по поясъ черезъ болотистый ручей ворвался въ рощу что ю. з. г. дв. Скробовъ, обратилъ противника въ бѣгство и нанесъ ему большія потери, этими дѣйствіями далъ возможность остальнымъ полкамъ дивизіи продолжать атаку для овладѣнія второй и третьей линіей сильно укрѣпленной позиціи противника.

Награжденъ Георгіевскимъ Оружіемъ

За то, что въ бою съ 26 по 27 Апрѣля 1915 г. у д. Засувъ съ полутора-ротою своего баталіона, взялъ во флангъ прорвавшагося противника, нанесъ ему большое пораженіе, перешелъ въ контръ-атаку и отбросилъ противника, чѣмъ способствовалъ полку удержаться на своей позиціи.

248 † **Сергѣй ПЕТРОВЪ**

Лейтенантъ

Награжденъ орденомъ Св. Георгія 4 ст.

За то, что 21 Іюня 1916 г. атаковалъ непріятельскій гидроаэропланъ и вынудилъ его быстро спланировать въ наше расположеніе, при чемъ аппаратъ при посадкѣ разбился, а летчики взяты въ плѣнъ.

249 † **Георгій КАРСНИЦКІЙ**

Полковникъ

Награжденъ орденомъ Св. Георгія 4 ст.

За то, что командуя 167 пѣх. Острожскимъ полкомъ въ бою 1 Іюля 1916 г., близъ дер. Скробово, когда противникъ, желая возвратить укрѣпленную позицію, отнятую нами въ бояхъ 20 и 21 Іюня, сильной атакой овладѣлъ всею фигурной рощей и началъ охватывать флангъ позиціи дивизіи, быстро оцѣнивъ всю важность минуты, рѣшительно атаковалъ противника, отбросилъ его въ глубь фигурной рощи и занялъ своимъ полкомъ брошенныя противникомъ позиціи. Этой рѣшительной атакой Полковникъ Карсницкій предотвратилъ возможность потери нами всей непріятельской укрѣпленной позиціи, которая была отнята у противника цѣною громадныхъ трудовъ и потерь, и проявилъ выдающуюся предпріимчивость самообладаніе и храбрость.

Награжденъ Георгіевскимъ Оружіемъ

За отличіе въ дѣлахъ противъ непріятеля.

250 **Михаилъ КУЗМИНСКІЙ**

Полковникъ

Награжденъ орденомъ Св. Георгія 4 ст.

За то, что будучи въ чинѣ Подпоручика 167-го Острожскаго пѣх. полка, въ бою 1 Іюля 1916 г. въ районѣ д. Дольное-Скробово, когда 6-ая рота почти вся была истреблена ураганнымъ огнемъ артиллеріи противника, а остатки ея въ неравномъ штыковомъ бою должны были очистить позицію, онъ былъ видвинутъ изъ резерва, что бы возстановить положеніе, НѢмцы встрѣтили его сильнѣйшимъ ружейнымъ и пулеметнымъ огнемъ Несмотря на тяжелыя потери, которыя его рота понесла отъ непріятельскаго огня, Поручикъ Кузьминскій съ геройскимъ самоотверженіемъ первый вскочилъ въ окопъ противника и послѣ упорной штыковой схватки и боя ручными гранатами, выбилъ нѣмцевъ изъ окоповъ и возстановилъ положеніе, при этомъ захватилъ дѣйствующій нѣмецкій пулеметъ.

251 **Графъ Николай ЗУБОВЪ**

Генералъ-Маіоръ

Награжденъ орденомъ Св. Георгія 4 ст.

За то, что въ бою 3 Іюля 1916 г. во время конной атаки гусаръ 7-го Бѣлорусскаго Императора Александра 1-го полка, у д. Ощевъ не смотря на сильнѣйшій огонь противника, горя отвагой и являя доблестный примѣръ безстрашія во главѣ своего дивизіона, врубился въ густыя цѣпи венгерцевъ, перекололъ и изрубилъ болѣе двухъ ротъ противника.

Награжденъ Георгіевскимъ Оружіемъ.

За то, что въ ночь на 7 Іюля 1915 г., командуя боевымъ участкомъ (тремя спѣшенными эскадронами) въ бою у д. Скоморохи, идя впереди своихъ гусаръ и ободряя ихъ примѣромъ личнаго мужества, подъ губительнымъ огнемъ противника, довелъ ихъ до штыкового удара, первымъ ворвался съ крикомъ „ура" въ непріятельскій окопъ и, не взирая на то, что былъ раненъ, выбилъ противника изъ трехъ рядовъ сильно укрѣпленныхъ искуственными препятствіями окоповъ и обратилъ его въ бѣгство. Не взирая настраданіе отъ раны, остался въ строю до вечера 7 Іюля, пока его гусары не были смѣнены другими частями.

252 **Григорій ГАЛЬКЕВИЧЪ**

Шт.-Капитанъ

Награжденъ орденомъ Св, Георгія 4 ст.

За то, что будучи въ чинѣ Подпоручика состоя въ 57 пѣх. Моллинскомъ полку въ бою 11 Іюля 1916 г. у д. Уманемъ, командуя ротой подъ сильнымъ артиллерійскимъ и пулеметнымъ огнемъ противника, первый во главѣ роты бросился въ непріятельскій окопъ, лично закололъ наводчика у одного изъ непріятельскихъ пулеметовъ и захватил таковой. Своими дѣйствіями Подпоручикъ Галькевичъ обезпечилъ дальнѣйшее продвиженіе сосѣднихъ частей и много содѣйствовалъ общему успѣху.

253 **Вадимъ КОЛОМІЕЦЪ**

Капитанъ

Награжденъ орденомъ Св. Георгія 4 ст.

За то, что въ бою у дер. Немировка 12 Іюля 1916 г. командуя въ чинѣ Шт.-Капитана ротой 12-го пѣх. Великолуцкаго полка подъ убійственнымъ ружейнымъ, пулеметнымъ и артиллерійскимъ огнемъ противника, первымъ выскочилъ изъ своихъ окоповъ и съ крикомъ „за мной ребята" бросился съ ротой впередъ и взявъ сильно укрѣпленную позицію противника, лично захватилъ одинъ дѣйствующій пулеметъ, наводчикъ котораго былъ убитъ Шт.-Кап. Коломійцемъ изъ револьвера. Всего въ этомъ бою ротой взято въ плѣнъ 3 офицера и около 150 солдатъ и 2 пулемета.

254 **Владимиръ ВИТКОВСКІЙ**

Генералъ-Лейтенантъ

Награжденъ орденомъ Св. Георгія 4 ст.

За то, что въ бою 15 Іюля 1916 г. у дер. Тристенъ, командуя въ чинѣ Капитана 1 баталіономъ Л.-Гв. Кекгольскаго полка получилъ указаніе атаковать укрѣпленную позицію и взять дер. Тристенъ. Подъ сильнѣйшимъ артиллерійскимъ, ружейнымъ и пулеметнымъ огнемъ противника, повелъ баталіонъ въ атаку, личнымъ примѣромъ воодушевляя людей своего баталіона, прорвалъ неразрушенныя нашей артиллеріей проволочныя заграждения, первымъ ворвался въ окопы, выбилъ оттуда противника послѣ короткой штыковой схватки, продвигаясь впередъ, бросился въ пылающую дер. Тристенъ, послѣ жестокаго уличнаго боя овладѣлъ ею и, не смотря на убыль почти всѣхъ офицеровъ, принявъ командованіе 2 и 3 ротами, преслѣдовалъ отходящаго противника, отбилъ рядъ послѣдовательчыхъ контръ-атакъ врага и, продолжая продвигаться впередъ, захватилъ 4 орудійную тяжелую и 6 орудійную легкую батареи, послѣ чего окопался на занятой позиціи.

256 **Павелъ СВѢТЛИШНИКОВЪ**

Полковникъ

Награжденъ орденомъ Св. Георгія 4 ст.

За то, что въ бою въ ночь съ 21 на 22 Іюля 1916 г., при форсированіи нашими войсками переправы черезъ р. Серетъ, у д. Ратыце, командуя 1-мъ баталіономъ 50-го пѣх. Бѣлостокскаго полка въ чинѣ Капитана, подъ губительнымъ артиллерійскимъ, ружейнымъ и пулеметнымъ огнемъ, переправился съ боемъ на правый берегъ р. Серета и, преодолѣвъ проволочныя заграждения противника, бросился въ атаку на его окопы, воодушевляя нижчиновъ примѣромъ личнаго выдающагося самоотверженія, выбивъ врага изъ первой линіи и обративъ въ бѣгство, ворвался во вторую ли-

нію окоповъ на высотѣ 395 и овладѣвъ этой высотой, закрѣпилъ ее за собой, чѣмъ много способствовалъ успѣшному выполненію общей задачи полка.

---

257 Князь Левъ ТУМАНОВЪ

Генералъ-Маіоръ

Награжденъ орденомъ Св. Георгія 4 ст.

За бой 28 Іюля 1916 г. у дер. Лазаровки въ бытность командиромъ 2 батареи 22 Мортирнаго артилер. дивизіона въ чинѣ Полковника.

Награжденъ Георгіевскимъ Оружіемъ

За оборону г. Стрыя 3, 4 и 5 Мая 1915 г.

---

258 Георгій АНДГУЛАДЗЕ

Генералъ-Лейтенантъ

Награжденъ орденомъ Св. Георгія 4 ст.

За то, что будучи Командиромъ 49-го пѣх. Брестскаго полка въ чинѣ Полковника, въ бою 22 Іюля 1916 г., при форсированіи р. Серетъ и атаки укрѣпленной позиціи противника по линіи высотъ 395 369 и д. Дзички, преодолѣвъ съ полкомъ болото р. Граберки и проволочныя загражденія, взялъ штыковымъ боемъ окопъ противника, отбилъ рядъ контръ-атакъ, веденныхъ противникомъ въ охватъ обоихъ фланговъ полка и, лично руководя резервами, подъ сильнымъ огнемъ пѣхоты и артиллеріи, опрокинулъ австрійцевъ и оттѣснилъ ихъ къ Бродскому лѣсу, чѣмъ далъ возможность своей дивизіи, прикрывъ ея флангъ, прорвать позицію противника у Ратыше и продолжать далнѣйшее наступленіе. Въ бою 28 Іюля захватилъ стремительной атакой д. Нетерпинце и высоты 386 и 384, 29 Іюля отбилъ рядъ упорныхъ атакъ Австро-Германцевъ, а въ ночь на 30 Іюля самъ перешелъ въ наступленіе и послѣ ожесточеннаго тяжелаго боя овладѣлъ тремя рощами южнѣе лѣса Клещина, чѣмъ способствовалъ общему успѣху операціи.

---

259 † Александръ САННИКОВЪ

Ген. Шт. Генералъ-Лейтенантъ

Награжденъ орденомъ Св. Георгія 4 ст.

За блестяще разработанный планъ прорыва сильно укрѣпленной позиціи противника между р. р. Днѣстромъ и Прутомъ и нанесенія ему главнаго удара на фронтѣ Миткеу, Онуцъ и Добронуцъ, причемъ для болѣе детальной первоначальной разработки плана операціи и впослѣдствіи при выполненіи его, въ Апрѣлѣ и Маѣ мѣсяцѣ 1916 г. нѣсколько разъ производилъ рекогносцировки позицій противника подъ артиллерійскимъ огнемъ въ районахъ Блищадь, Баламутовки, Кордона 2 и у м. Садагура передъ атакой Черновицкаго укрѣпленія р. Прута. Результатомъ отлично разработаннаго плана былъ рядъ ударовъ нанесенныхъ противнику, давшій возможность завершить овладѣніе всей Буковиной и частью Галиціи и, нанести рѣшительное пораженіе у 2 Австрійской арміи Генерала Пфляндера. За всю операцію, продолжавшуюся съ 22 Мая по 30 Іюля 1916 г. войсками арміи взято въ плѣнъ: 2139 офицеровъ 100578 ниж. чиновъ и захвачено 127 орудій 424 пулемета, 44 миномета и бомбомета. большое количество винтовокъ, снарядовъ и много разнаго другого инженернаго и артиллерійскаго имущества.

---

260 † Стеванъ ХАДЖИЧЪ

Арм. Ген. Сербской Арміи

Награжденъ орденомъ Св. Георгія 4 ст.

Начальникъ 1-ой Сербской Дивизіи Полковникъ Ст. Хаджичъ, за бои въ Августѣ и началѣ Сентября 1916 г. у Добричи, Текизери, Какорджи и Ахвачи, когда доблестными полками дивизіи было нанесено пораженіе непріятельскимъ силамъ, закончившееся взятіемъ многихъ плѣнныхъ, нѣсколькихъ десятковъ пулеметовъ и нѣсколькихъ батарей противника.

---

261 † Михаилъ АНАНІО

Генералъ-Маіоръ

Награжденъ орденомъ Св. Георгія 4 ст.

За ликвидацію прорыва турецкой дивизіей фронта Кавказской Арміи у с. с. Огнотъ и Чилигельтопаси отъ 16 до 18 Августа 1916 г. и устраненія опасности обратнаго овладѣнія турками крѣпости Эрзерумъ, въ бытность его Командиромъ 5-го Стрѣл. Е. И. В. Вел. Кн. Георгія Михайловича полка въ чинѣ Полковника.

Награжденъ Георгіевскимъ Оружіемъ.

За то, что съ беззавѣтнымъ самоотверженіемъ, управляя въ бояхъ отъ 11 до 13 Августа 1916 г. дѣйствіями явѣреннаго ему полка, согласно полученнаго приказанія, овладѣлъ послѣ ряда штыковыхъ ударовъ первой укрѣпленной турецкой линіей у с. Алмали и частью второй линіи на высокихъ отрогахъ хребта вблизи этого селенія и удержался на занятыхъ позиціяхъ до полученія приказанія объ отходѣ.

---

262 Викторъ фонъ-деръ ГРЕБЕНЪ

Генералъ-Маіоръ

Награжденъ орденомъ Св. Георгія 4 ст.

За то, что будучи Подполковникомъ 20-го Кавказ Стрѣлк. полка, въ бояхъ 17 и 18 Августа 1916 г. командуя боевымъ участкомъ подъ сильнѣйшимъ дѣйствительнымъ ружейнымъ, пулеметнымъ огнемъ противника за 15 часовъ непрерывнаго боя отбилъ 7 яростныхъ, атакъ въ нѣсколько разъ превозходящихъ насъ силъ турок и, перейдя самъ въ энергичное наступленіе быстро достигъ укрѣпленной позиціи на линіи Чермукъ—Хезаршахъ и сбивъ съ нея турокъ, оказавшихъ послѣднее сопротивленіе, сбросилъ ихъ въ Чермукскій оврагъ, на берегу котораго и укрѣпился, чѣмъ, послѣ упорнаго боя захватилъ и удержалъ такой пунктъ непріятельскаго расположенія, съ занятіемъ котораго сраженіе приняло рѣшительный оборотъ въ нашу пользу.

---

263 Николай НЕВОДОВСКІЙ

Генералъ-Лейтенантъ

Награжденъ орденомъ Св. Георгія 4 ст.

За то, что въ бою 26 Августа 1916 г. у дер. Суховоля, занялъ съ 1 полубатареей открытую позицію на опушкѣ Повитенскаго лѣса въ разстояніе 600—700 сажень отъ наступающаго противника, находясь въ положеніи крайней опасности, мѣткой стрѣльбой остановилъ цѣпи противника, привлекъ на себя огонь 2 гаубичныхъ батарей, чѣмъ далъ возможность своимъ сосѣднимъ пѣхотнымъ частямъ устроиться и занять позицію.

---

264 Михаилъ АРХИПОВЪ

Ген. Шт. Полковникъ

Награжденъ орденомъ Св. Георгія 4 ст.

За то, что состоя Штабъ-Офицеромъ для порученій при штабѣ 22-го армейскаго Корпуса,

въ періодъ боевъ съ 7 по 23 Августа 1916 г.; за все время Галицiйской операцiи, исправляя должность Начальника Штаба Корпуса, на основанiи его смѣлыхъ развѣдокъ, съ личной опасностью для жизни, подъ дѣйствительнымъ огнемъ противника, составилъ по указанiю Командира Корпуса планъ операцiй и, подвергая свою жизнь явной опасности, неустанными наблюденiями въ бою и съ полнымъ пренебреженiемъ къ смерти, способствовалъ полному успѣху Корпуса.

Награжденъ Георгiевскимъ Оружiемъ

За то, что будучи старшимъ адъютантомъ Штаба 4-ой Финляндской Стрѣл. Дивизiи въ бою 7 Мая 1915 г. у д. Гай-Нижнее, подъ сильнымъ огнемъ противника неоднократно былъ посылаемъ Начальникомъ дивизiи для выясненiя обстановки на фронтѣ. Своевременно выясненная обстановка дала возможность Начальнику дивизiи принять соотвѣтствующiя мѣры къ достиженiю поставленной задачи — закрѣпленiю на намѣченной новой позицiи.

265 Петръ ШОРИНЪ

Генералъ-Маiоръ

Награжденъ Орденомъ Св. Георгiя 4 ст.

За то, что въ бою 23 Августа 1916 г., будучи Командиромъ 1-го Финляд. Стрѣл. полка въ чинѣ Полковника, при атакѣ сильно укрѣпленной позицiи противника у д. д. Гнильче и Дрыщувъ, получивъ задачу, лично управляя дѣйствiями своего полка, подъ жестокимъ и дѣйствительнымъ огнемъ противника вѣрно направивъ части полка, дружнымъ и сильнымъ натискомъ прорвалъ проволочныя загражденiя упорно сопротивлявшагося противника, опрокинулъ его, послѣдовательно овладѣлъ тремя линiями его окоповъ и, своимъ дальнѣйшимъ движенiемъ содѣйствовалъ атакѣ сосѣдей, при чемъ полкомъ было захвачено въ плѣнъ 4 офицера, 644 ниж. чина и 5 дѣйствующихъ пулеметовъ.

266 Князь Владиміръ МАСАЛЬСКІЙ

Генералъ отъ Артиллерiи

Награжденъ орденомъ Св. Георгiя 4 ст.

За отличное выполненiе подготовительныхъ мѣропрiятiй и объединенiе дѣйствiй артиллерiи всѣхъ Корпусовъ армiи, а такъ же за искусное руководство массовымъ огнемъ артиллерiи въ цѣломъ рядѣ боевъ, при чемъ Генералъ-отъ-Артиллерiи Князь Масальскiй лично выбиралъ наблюдательные пункты въ районѣ дѣйствующаго огня противника, и повѣряя расположенiе батарей въ подготовительный периодъ, въ которомъ принимала участiе отъ 350 до 450 орудiй, находясь во время боевъ на наблюдательныхъ пунктахъ, подъ сильнымъ дѣйствительнымъ огнемъ непрiятеля, и съ явной опасностью для жизни, лично руководя огнемъ артиллерiйскихъ группъ. Такимъ образомъ, благодаря умѣлому управленiю Генерала-от-Артиллерiи Князя Максальскаго, огнемъ артиллерiи всѣхъ корпусовъ, было достигнуто полное и дѣйствительное выполненiе поставленныхъ ей задачъ — систематически подготовить прорывъ, и расчищать пѣхотѣ путь послѣ прорыва, и вмѣстѣ съ тѣмъ, заградительнымъ огнемъ обезпечивать захваченное, отъ контръ-атакъ противника. Такимъ управленiемъ дѣйствiями артиллерiи, Генералъ-отъ-Артиллерiи Князь Масальскiй настолько ослабилъ артиллерiйскiй и пулеметный огонь противника, что 18 Августа 1916 г. обезпечилъ прорывъ расположенiя противника на всемъ фронтѣ, а 23 Августа и 3 Сентября того же года способствовалъ сбитiю противника съ занимаемыхъ имъ укрѣпленныхъ позицiй и захвату ихъ. Въ періодъ боевыхъ операцiй 22 и 33 Корпусовъ съ 18 Августа по 4 Сентября 1916 г. было взято въ плѣнъ около 17500 человѣкъ, изъ коихъ 9000 исключительно германцевъ.

267 Николай ГОЛОВИНЪ

Генералъ-Лейтенантъ

Награжденъ орденомъ Св. Георгiя 4 ст.

За то, что, будучи и. д. Начальника Штаба VII Армiи, на основанiи цѣлаго ряда личныхъ развѣдокъ съ наблюдательныхъ артиллерiйскихъ пунктовъ и изъ стрѣлковыхъ окоповъ, сопряженныхъ съ явной для его жизни опасностью, составилъ и разработалъ планъ операцiи приведшей къ рѣшительному пораженiю Австро-Германскихъ Войскъ. При выполненiи этого плана, Генералъ-Маiоръ Головинъ не только непосредственно руководилъ всею подготовкою операцiи, но и принималъ дѣятельное участiе въ боевыхъ дѣйствiяхъ армiи и былъ дѣйствительно главнымъ сотрудникомъ Командующаго VII Армiей въ нанесенiи рѣшительнаго пораженiя Австро-Германскимъ Войскамъ, выразившееся въ цѣломъ рядѣ ударовъ, первый рѣшительный ударъ, открывшiй намъ путь къ послѣдующимъ побѣдамъ — прорывъ 22 — 24 Мая 1916 г. у Язловца чрезвычайно сильно укрѣпленной позицiи противника на р. Стрыпѣ, надъ которой австрiйцы работали свыше 8-ми мѣсяцевъ, считавшейся ими самими неприступной, далъ намъ 243 офицера и 8711 ниж. чиновъ плѣнными. Разбитые въ рядѣ боевъ австрiйцы не въ состоянiи были оказать сопротивленiе и на фронтѣ Армiи появляется рядъ германскихъ и турецкихъ дивизiй. Но согласно разработанному Генералъ-Маiоромъ Головинымъ плану Армiя перегруппировывается и 18, 19 Августа наноситъ грозный ударъ противнику тремя корпусами въ районѣ Тоустобабы — Кольчаки — Старе при сосредоточенiи артиллерiйской массы болѣе 400 орудiй. Такимъ образомъ, широко задуменный, тщательно разработанный и твердо проведенный планъ Генералъ-Маiромъ Головинымъ, примѣнительно указаніямъ Командующаго IX Армiею, несмотря на всѣ усилiя противника, старавшагося задержать планомѣрно развивавшееся наступленiе наше въ охватъ его укрѣпленной позицiи и перебросившаго за три мѣсяца съ разныхъ фронтовъ 6 германскихъ, 1 австрiйскую и 2 турецкiя дивизiй, далъ возможность VII Армiи въ бояхъ съ 22 Мая по 5 Сентября 1916 г. 6 разъ прорывать укрѣпленные позицiи непрiятеля, нанести рѣшительное ему пораженiе и взять въ плѣнъ 1622 офицера, 77467 ниж. чиновъ (изъ коихъ болѣе 15000 германцевъ) и захватить 68 орудiй, 333 пулемета и много всякаго рода военной добычи.

Награжденъ Георгiевскимъ Оружiемъ.

За то, что удержалъ, командуя Л.-Гвардiи Гусар. Гродненскимъ полкомъ, позицiю 19, 20 и 21 Сентября 1914 г. и отбилъ непрiятельскiя атаки въ превосходныхъ силахъ.

268 † Владиміръ СОКОЛОВЪ

Полковникъ

Награжденъ орденомъ Св. Георгiя 4 ст.

За то, что будучи Капитаномъ Л.-Гвардiи Измайловскаго полка, въ бою 7 Сентября 1916 г. у м. Свинюхи, личнымъ примѣромъ и беззавѣтной храбростью увлекъ людей подъ сильнымъ пулеметнымъ и артилерiйскимъ огнемъ, атаковалъ противника и. несмотря на большiя

потери овладѣлъ двумя линіями сильно укрѣпленныхъ непріятельскихъ позицій, захвативъ траншейныя орудія, 4 офицеровъ и 82 ниж. чина.

269 **Петръ РАДИВОЕВИЧЪ**

Бриг. Генералъ Сербской Арміи

Награжденъ орденомъ Св. Георгія 4 ст.

За веденіе полка въ контръ-атаку и занятіе Кокарджи въ Добрудже 6 Августа 1916 г.

270 **Федоръ МАРЬЯНКОВЪ**

Капитанъ

Награжденъ орденомъ Св. Георгія 4 ст.

За то, что состоя въ 271 пѣх. Красносельскомъ полку въ бою 23 Октября 1916 г. при взятіи 3-мъ Баталіономъ высоты 1136, что къ югозападу отъ высоты Хейменъ, командуя 2 ротой подъ сильнымъ огнемъ противника, прорвалъ его искуственныя препятствія, бросился во главѣ роты въ штыки, выбилъ противника изъ укрѣпленной позиціи и взялъ 1 дѣйствующій пулеметъ и 85 плѣнныхъ,

271 **Евгеній ПОЛЯНСКІЙ**

Полковникъ

Награжденъ орденомъ Св. Георгія 4 ст.

За то, что будучи въ чинѣ Поручика — Стр. ар. бр., въ бою 10 Декабря 1916 г. при атакѣ 3-имъ баталіономъ 8-го стр. полка высоты 1358, что южнѣе долины р. Чіобанашъ, командуя батареей и находясь все время на передовомъ наблюдательномъ пунктѣ въ передовыхъ цѣпяхъ баталіона, подъ сильнымъ артилерійскимъ, пулеметнымъ и ружейнымъ огнемъ противника, своей мѣткой стрѣльбой разрушилъ проволоку, разбилъ нѣсколько пулеметовъ и настолько ослабилъ пулеметный и ружейный огонь, что далъ возможность баталіону, съ малыми потерями, овладѣть окопами противника, а затѣмъ при контръ-атакѣ его, сосредоточеннымъ огнемъ батареи разогналъ подходящія резервы и тѣмъ помогъ окончательно закрѣпить высоту.

Награжденъ Георгіевскимъ Оружіемъ.

За то, что будучи въ чинѣ Подпоручика и состоя въ рядахъ — стрѣл. артил. дивизіона, вошедшаго въ составъ — стрѣл. артил. бригады, въ бою 22—23 Мая 1916 г. у м. Олыка при взятіи сильно укрѣпленной позиціи непріятеля непрерывно находился на передовомъ неблюдательномъ пунктѣ въ нашихъ стрѣлковыхъ окопахъ на высотѣ 110, подъ сильнымъ ружейнымъ, артиллерійскимъ и пулеметнымъ гнемъ непріятеля и корректировалъ стрѣльбу батареи. Благодаря точнымъ наблюденіямъ съ близкой дистанціи (250—300) явилась возможность снести во многихъ мѣстахъ проволочныя заграждения и сдѣлать проходы; кромѣ того пулеметныя гнѣзда въ окопахъ непріятеля были разрушены; а самыя окопы разбиты. Во время атаки пѣхоты поручикъ Полянскій сопровождалъ цѣпи и, занявъ вмѣстѣ съ нею командующую высоту, съ отмѣткой 1130, флагами направилъ огонь батареи на подходившіе резервы непріятеля, благодаря чему послѣдніе были остановлены и разсѣяны. Во время этого корректированія, Поручикъ Полянскій былъ контуженъ и сброшенъ съ кургана разрывомъ тяжелаго снаряда.

272 **Ираклій ЦАГУРІА**

Полковникъ

Награжденъ орденомъ Св. Георгія 4 ст.

За то, что командуя взводомъ 2-ой Кавказс. Конно-Горной батареи, находясь въ отрядѣ Полковника Бичерахова, 19 Декабря 1916 г. подъ Довлетъ-Абадомъ (Персія), съ прикрытіемъ изъ 6 казаковъ, смѣло ворвался въ городъ, занятый турецкой кавалеріей и выѣхавъ на Багдадскую дорогу картечью отбилъ атаку турецкаго эскадрона; оставаясь на открытой позиціи, несмотря на убійственный артиллерійскій огонь двухъ турецкихъ батарей, раненный въ ногу, Шт.-Капитанъ Цагуріа лично руководилъ огнемъ своего взвода не покидая позицію. Задача отряда была именно занятіе города Давлетъ-Абада, что облегчило главнымъ силамъ корпуса дѣйствія на Хамаданскомъ направленіи.

Награжденъ Георгіевскимъ Оружіемъ.

За то, что командуя взводомъ 2-ой Кавказс. Конно-Горной батареи 14 Ноября 1916 г. подъ Намакуромъ (Персія), выѣхавъ на открытую позицію своей мѣткой стрѣльбой привелъ къ молчанію батарею противника, подбивъ орудія, которыя были взяты безъ потерь сотней Горско-Моздокскаго полка.

273 **Николай КРЖЕМИНСКІЙ**

Ген. Шт. Генералъ-Маіоръ

Награжденъ орденомъ Св. Георгія 4 ст.

За то, что будучи командующимъ 9 Сибирскимъ Стрѣлковымъ полкомъ и управляя правымъ боевымъ участкомъ позиціи на Бабитскомъ языкѣ подъ г. Ригой и находясь подъ дѣйствительнымъ артилерійскимъ и ружейнымъ огнемъ противника, отразилъ рядъ атакъ противника 12 и особено 14 Января 1917 г. когда противникъ велъ ожесточенныя атаки 17 Января того же года, когда противникъ, подготовивъ атаку сначала химическими снарядами, а съ 8 до 13 часовъ огнемъ тяжелой артилеріи, въ превосходныхъ силахъ атаковалъ нашу позицію и прорвалъ таковую въ районѣ Кальмнценскаго шоссе, сохраняя полное спокойствіе, искуснымъ управленіемъ и использованіемъ резерговъ, ликвидировалъ этотъ прорывъ, возстановивъ положеніе, при чемъ противникъ былъ отброшенъ, понеся тяжелыя потери.

Награжденъ Золотымъ Оружіемъ

За мужество и храбростъ подъ г. Мукденомъ во время боевъ 23, 26 и 25 Февраля 1905 г.

274 **Луй ЛОВРИЧЪ**

Подполковникъ Сербской Арміи

Награжденъ орденомъ Св. Георгія 4 ст.

275 **Петръ КАДУШКИНЪ**

Полковникъ

Награжденъ орденомъ Св. Георгія 4 ст.

За то, что 21 Мая 1917 г. командуя 4-той сотней 1-го Черноморскаго Полковника Бурсака полка Кубан. Каз. В. и находясь въ глубокой развѣдкѣ въ алашкертской долинѣ, атакой своей сотни, находясь впереди ея врубился въ ряды баталіона и послѣ жестокаго шашечнаго боя разбилъ его, потерявъ съ своей стороны 4 убитыми и 11 ранеными, - захватилъ въ плѣнъ Командира баталіона, 2 Командировъ роть, 1 субалтернъ-офицера и свыше 80 аскеровъ, и выручилъ казака 3-ей сотни 1-го Лабинскаго полка, который въ это утро былъ плѣненъ турками во время ночной атаки этого баталіона на 3-ю сотню 1-го Лабинскаго полка Куб. Каз. В.

276 **Павелъ ЦИВИНДА**

Подполковникъ

Награжденъ орденомъ Св. Георгія 4 ст.

За то, что въ бояхъ 17—20 Іюня 1917. г. у высотъ Могила находясь на передовомъ наблюдательномъ артиллерійскомъ пунктѣ, своимъ мужествомъ и работой содѣйствовалъ общему успѣху несмотря на то, что былъ отравленъ ядовитыми газами.

277 **Андрей ЛАГУНОВЪ**

Шт.-Капитанъ

Награжденъ орденомъ Св. Георгія 4 ст.

278 **Георгій ДУМБАДЗЕ**

Капитанъ

Награжденъ орденомъ Св. Георгія 4 ст.

За то, что въ бою 10 Іюля 1917 г. у дер. Голодайка, онъ будучи Поручикомъ 141-го пѣх. Можайскаго полка командуя и блистяще руководя своей „ротой смерти“ во главѣ ея, подъ губительнымъ огнемъ противника, первымъ ворвался въ редутъ противника на „Золотой горсѣ“. Собственноручно застрѣливъ нѣмецкаго офицера, Поручикъ Думбадзе въ рукопашномъ бою въ непріятельскомъ укрѣпленіи получилъ пять ранъ. Своею доблестью подавалъ высокій примѣръ мужества и храбрости и, увлекая за собою своихъ солдатъ, обезпечилъ тѣмъ успѣхъ атаки. Только съ послѣдней раной, истекая кровью, ушелъ на перевязочный пунктъ, передавъ командованіе младшему офицеру своей роты.

279 **Готгардъ фонъ ТИМРОТЪ**

Генералъ-Маіоръ

Награжденъ орденомъ Св. Георгія 4 ст.

За то, что будучи Начальникомъ 15 пѣх. дивизіи умѣло руководилъ подъ огнемъ противника дѣйствіями частей дивизіи какъ во время артиллерійской подготовки 9 и 10 Іюля 1917 г. такъ и во время штурма 11 Іюля. Послѣдствіемъ этого былъ прорывъ непріятельской позиціи, занятой германцами сѣверо-западнѣе р. Сушицы съ захватомъ 26 непріятельскихъ орудій.

Награжденъ Георгіевскимъ Оружіемъ.

За то, что въ чинѣ Полковника въ бою 2-го Сентября 1914 г. у Кржешова, будучи посланъ для объединенія наступающихъ съ фронта баталіоновъ со вторымъ баталіономъ, обходящимъ непріятелское расположеніе, онъ подъ сильнымъ ружейнымъ и пулеметнымъ огнемъ противника перешелъ съ фронта въ наступленіе, что бы привлечь вниманіе противника на себя. Благодаря умѣлому управленію баталіонами Лейбъ-Гвардіи Семеновскаго полка, способствовалъ захвату единственной, имѣющейся у Кржешова переправы черезъ р. Санъ, по которой перешелъ на слѣдующій день весь гвардейскій корпусъ.

---

280 **Александръ СТОЛБИНЪ**

Генералъ-Маіоръ

Награжденъ орденомъ Св. Георгія 4 ст.

За то, что будучи Командиромъ 30-го мортирнаго артиллерійскаго дивизіона Полковникъ Столбинъ руководя группой тяжелой артиллеріи въ составѣ 30-го Мор. арт. дивизіона, 27-го тяжелого артил. дивизіона съ 1 бат. 36-го арт. дивизіона въ бояхъ 10, 11 Іюля 1917 г. въ составѣ VIII Армейскаго Корпуса, подъ Окномъ (Румынія) находясь въ передовыхъ окопахъ подъ сильнымъ ружейнымъ и дѣйствительнымъ артиллерійскимъ огнемъ отлично руководилъ огнемъ артиллеріи, чѣмъ способствовалъ, съ малыми потерями Корпуса взять укрѣпленныя позиціи германцевъ.

Награжденъ Георгіевскимъ Оружіемъ.

За то, что въ бояхъ съ 3 по 7 Сентября, 1914 г., будучи Командиромъ 6-ой батареи 7-ой Артил. бр въ чинѣ Подполковника, находясь подъ сильнымъ ружейнымъ и шрапнельнымъ огнемъ, лично управлялъ огнемъ дивизіона, при чемъ заставилъ замолчать 4 непріятельскія батареи и тѣмъ способствовалъ 27-му пѣх. Витебскому полку занять д. Маковійско.

---

281 **Евгеній ДЕЙЛО**

Генералъ-Маіоръ

Награжденъ орденомъ Св. Георгія 4 ст.

За то, что въ бою 11 Іюля 1917 г. у дер. Мышковице, командуя полкомъ выдержалъ тяжелый бой съ превосходящими силами противника и выручилъ остальные полки дивизіи отъ грозившей имъ опасности бытъ обойденными съ тыла, отбивая атаки противника лично водилъ свои баталіоны въ контръ атаку, обращая нѣмцевъ въ бегство.

Награжденъ Георгіевскимъ Оружіемъ.

За боевые отличія.

282 **Константинъ ОЛЬХОВИКЪ**

Полковникъ

Награжденъ орденомъ Св. Георгія 4 ст.

За то, что 13 Іюля 1917 г. будучи Капитаномъ 31 броневого Отдѣленія когда этому отдѣленію было приказано прикрыть отходъ частей 34-го Армейскаго корпуса, который долженъ былъ устроиться на новой позиціи Сухоставъ-Хавилувъ-Вельки, Капитанъ Ольховикъ замаскировавъ ввѣренныя ему 3 броневыя машины въ дер. Мшанецъ, выждалъ подхода значительныхъ силъ противника, для чего пропустилъ мимо себя непріятельскую развѣдку, а замѣтъ внезапно атаковалъ своими броневиками наступавшіе непріятельскіе колоны. Безстрашными и умѣлыми маневрами, нанося непріятелю большіе потери пушечнымъ и пулеметнымъ огнемъ и, замѣтивъ скопленіе большихъ силъ противника съ обозами въ дер. Деренювка, зажегъ ее въ нѣсколькихъ мѣстахъ, чѣмъ посѣялъ панику и нанесъ большой уронъ противнику. Своими дѣйствіями заставилъ построиться германцевъ въ боевой порядокъ, поставить на позиціи съ запада д. Мшанецъ 2 легкихъ орудія, которыя были огнемъ броневика сейчасъ жа приведены къ молчанію на все время боя. Отражая Яростныя атаки непріятельскихъ и состязаясь съ артиллеріей, безпрерывно смѣло атакуя противника выѣздами по фронту и въ тылъ и заберя на буксиръ подбитую брон. машину Капитанъ Ольховикъ велъ бой и задержалъ на 14 часовъ (съ 6 до 20 ч.) наступленіе непріятеля, чѣмъ далъ возможность 104-й, 5-й Заамурской и 1-й Финляндской пѣх. дивизіямъ спокойно оборудовать свои позиціи, не только не понеся потеръ, но и не сдѣлавъ ни одного выстрѣла.

283 **ЭЛЬРИХЪ**

Подполковникъ

Награжденъ орденомъ Св. Георгія 4 ст.

За то, что въ 25 Іюля 1917 г., командуя броневымъ пулеметнымъ автомобилемъ „Ураганъ“

въ чинѣ Поручика, подъ сильнымъ дѣйствительнымъ огнемъ атаковалъ противника, прорвалъ машиной проволочныя заграждения и подойдя къ окопамъ въ упоръ мѣткимъ огнемъ своихъ пулеметовъ заставилъ замолчать противника, чѣмъ далъ нашей пѣхотѣ возможность, почти безъ потерь, перейти въ наступленіе и захватить д. Выгода, 250 плѣныхъ съ офицерами и 10 пулеметовъ.

---

284 **Владиміръ ВАСИЛЬЕВЪ**

Ген. Шт. Полковникъ

Награжденъ орденомъ Св. Георгія 4 ст.

За то, что въ ночь на 29 Іюля 1917 г. 8-я Стрѣл. дивизія усиленная штурмовыми частями атаковала и овладѣла весьма важнымъ участкомъ позиціи противника, у монастыря Булгоскулъ на фронтѣ озеро Максинани — устье р. Бузео, захвативъ при этомъ свыше 500 плѣнныхъ, 8 пулеметовъ и 4 бомбомета. Начальникъ Штаба дивизіи Подполковникъ Васильевъ, на основаніи развѣдокъ, сопряженныхъ съ личной для него опасностію, составилъ планъ операціи и при выполненіи самой операціи принялъ дѣятельное участіе въ бою, чѣмъ способствовалъ общему успѣху бою.

---

285 **Владиміръ БОРОВИКОВЪ**

Полковникъ

Награжденъ орденомъ Св. Георгія 4 ст.

За то, что 29 Іюля 1917 г. въ семи-часовомъ бою командуя групой ударныхъ баталіоновъ 8-й Сиб. Стрѣл. дивизіи, 61-ой пѣх. дивизіи, 8-ой Стрѣл. дивизіи и Бендерскимъ баталіономъ смерти, будучи Подполковникомъ 20-го Галицкаго полка, лично ведя въ атаку означенный баталіонъ впереди всѣхъ частей и, увлекая своимъ примѣромъ всѣхъ атаковавшихъ, ворвался въ дер. Войнешти (Румынія), переправился съ баталіономъ въ бродъ черезъ р. Бузео, будучи тяжело раненъ осколкомъ снаряда въ голову, продолжалъ командовать отрядомъ и, по свидѣтельству очевидцевъ, все время кричалъ „вперед, за мной". Личный примѣръ высокой доблести проявленный Подполковникомъ Боровиковымъ сыгралъ огромную пользу во взятіи ударнымъ баталіономъ укрѣпленной позиціи противника и, захвата баталіономъ 400 чел. плѣнны 4-хъ орудій и 8-ми пулеметовъ.

286 **Божидаръ ТОСКИЧЪ**

Полковникъ Сербской Арміи

Награжденъ орденомъ Св. Георгія 4 ст.

---

287 **ГОНТАРЕВЪ**

Полковникъ

Награжденъ орденомъ Св. Георгія 4 ст.

Старшій адъютантъ Оперативнаго отдѣленія Штаба 12 Арміи Ген. Штаба Полковникъ Гонтаревъ, на основаніи ряда развѣдокъ, сопряженныхъ съ личной для него опасностью, вѣрно оцѣнивъ за долго до начала операціи, слагающуюся подъ Ригой обстановку и разгадавъ планъ дѣйствій противника, составилъ планъ контръ-операцій и лично принимая въ выполненіи его участіе, способствовалъ тому, что ударъ нѣмцевъ 19 Августа 1917 г. у Икскюля былъ встрѣченъ контръ-ударомъ трехъ нашихъ своевременно сосредоточенныхъ тамъ по плану полковника Гонтарева дивизій армейскаго резерва, вопреки первоначальному мнѣнію Главнокомандующаго Арміями сѣвернаго фронта, что дало возможность, по свидѣтельству командующаго 12 Арміей встрѣтить ударъ нѣмцевъ 19 Августа подъ Икскюлемъ контръ-ударомъ собранныхъ по плану Полковника Гонтарева резервовъ, дотоле тамъ не существовавшихъ и, что, если бы всѣхъ предпринятыхъ по плану названнаго Полковника мѣръ сдѣлано не было, то 3 корпуса находившіеся на лѣвомъ берегу Двины подъ Ригой, не смогли бы выйти изъ подъ Риги, до нельзя загроможденной, и были бы окружены, равно, что нѣмцы, прорвавшись подъ Икскюлемъ, не встрѣтивъ резервовъ, быстро бы отрѣзали единственный путь отступленія 3/4 Арміи со штабомъ Арміи и, тремя штабами корпусовъ во главѣ.

---

288 **Графъ Павелъ КЕЛЛЕРЪ**

Капитан 1 ранга

Награжденъ орденомъ Св. Георгія 4 ст.

За доблесть и мужество, проявленныя имъ 18 Октября 1917 г. въ бою въ бухтѣ Инада съ Турецкимъ миноносцемъ и береговыми батареями, а также гидропланами, при чемъ миноносецъ и два транспорта были уничтожены, а батареи приведены къ молчанію.

289 **Дмитрій ШАПОШНИКОВЪ**

Генералъ-Маіоръ

Награжденъ Орденомъ Св. Георгія 4 ст.

За то, что въ бою 1 Марта 1915 г. у дер. Капусники, будучи капитаномъ 1 Стр. Сибирскаго Его Величества полка, командуя остатками трехъ ротъ полка на взятой у нѣмцевъ штурмомъ на разсвѣтѣ позиціи, совершенно отрѣзанный отъ своихъ частей, безъ офицеровъ и имѣя много раненныхъ и плѣныхъ въ теченіе цѣлаго дня отбивалъ яростныя атаки противника и только по приказанію ночью оставилъ позицію, захвативъ съ собой раненныхъ, и плѣныхъ и взятые пулеметы, чѣмъ способствовалъ выходу изъ критическаго положенія сосѣднему нашему корпусу.

290 **Леонидъ СЕЛИВАНОВЪ**

Полковникъ

Награжденъ орденомъ Св. Георгія 4 ст.

За то, что будучи въ чинѣ ротмистра 10 Уланскаго Одесскаго полка въ бою 23 Марта 1915 года, состоя въ прикомандированіи къ Вавркому пѣх. полку и командуя 9 ротой Этого полка, атаковалъ австрійцевъ, занимавшихъ позицію на высотѣ 801, что юговосточнѣе д. Устюжики Горныя, замыкавшую горный путь на югъ и, несмотря на крайне тяжелыя условія горной мѣстности, пересѣченной, покрытой лѣсомъ, заваленной глубокимъ снѣгомъ, мѣстами до человѣческаго роста подъ сильнымъ фронтальнымъ и фланговымъ огнемъ, стремительнымъ натискомъ выбилъ австрійцевъ изъ занимаемыхъ ими окоповъ, при чемъ съ боя захватилъ два дѣйствующихъ пулемета и свыше 100 плѣныхъ австрійцевъ.

291 **Александръ КАРНѢЕВЪ**

Генералъ-Лейтенантъ

Награжденъ орденомъ Св. Георгія 4 ст.

За то, что 3 Іюля 1915 года въ бою у дер. Нерадованъ конной атакой съ ввѣреннымъ полкомъ на успѣшно наступающую нѣмецкую пѣхоту на наши пѣхотныя части, отразилъ наступленіе противника и заставилъ его прекратить атаку.

292 **Михаилъ БЕЗМОЛИТВЕННЫЙ**

Генералъ-Маіоръ

Награжденъ орденомъ Св. Георгія 4 ст.

За то, что въ чинѣ есаула состоя командиромъ 5 сотни 53 Донск. Каз. полка, 1 іюня 1916 года у замка Воронувъ, по собственной инициативѣ, произвелъ конную атаку на непрітельскія проволочныя заграждения и, изрубивъ 3 роты пѣхоты, взялъ въ плѣнъ 81 солдата, 2 офицера и 1 пулеметъ.

293 **Александръ ЛУКЬЯНОВЪ**

Полковникъ

Награжденъ орденомъ Св. Георгія 4 ст.

За то, что въ бою 14—17 августа 1916 года, когда наши части были окружены противникомъ, въ чинѣ капитана, командуя 3 ротой 5 Калужскагои пѣх. полка, прорвался съ боемъ сквозь окружающаго непріятеля и спасъ полковое знамя

294 **Александръ СПЕРАНСКІЙ**

Полковникъ

Награжденъ орденомъ Св. Георгія 4 ст.

За то, что въ бытность Командира 1 баталіона 1 Особаго пѣх. полка, въ бою 3 Апрѣля 1917 года, на французскомъ фронтѣ у селенія Курси, подъ сильнымъ и смертоноснымъ огнемъ тяжелой артиллеріи и многочисленныхъ пулеметовъ, подавая примѣръ храбрости и самоотверженія, прорвался черезъ рядъ черезвычайно трудно преодолимыхъ искусственыхъ преградъ передъ „Бастіонъ Курси“ и сильно укрѣпленнымъ селеніемъ Курси, провелъ черезъ нихъ свой баталіонъ и послѣ ожесточеннаго боя захватилъ эти укрѣпленныя мѣста, вслѣдствіе чего бой принялъ рѣшительный оборотъ въ нашу пользу. Затѣмъ въ теченіи трехъ дней, не смотря на тяжкія потери и урагавный огонь со стороны противника, удержалъ позицію, отражая ожесточенныя контръ-атаки и закрѣпилъ позицію за собой. При этомъ захватилъ 12 офицеровъ и 500 солдатъ въ плѣнъ, а также большое число пулеметовъ, минометовъ и боевого матеріала.

295 **Евгеній СПЕРАНСКІЙ**

Полковникъ

Награжденъ орденомъ Св. Георгія 4 ст.

296 **Николай РАУНЕРЪ**

Подполковникъ

Награжденъ орденомъ Св. Георгія 4 ст.

297 **Николай ХАБОРСКІЙ**

Полковникъ

Награжденъ орденомъ Св. Георгія 4 ст.

Награжденъ Георгіевскимъ Оружіемъ.

299 **Николай КИСЕЛЕВСКІЙ**

Генералъ-Лейтенантъ

Награжденъ орденомъ Св. Георгія 4 ст.

За то, что будучи Свиты Его Величества Генералъ-Маіоромъ лично предводительствуя отрядомъ, высланнымъ для облегченія положенія 31 Корпуса и лично управляя имъ, подъ дѣйствительнымъ ружейнымъ и артиллерійскимъ огнемъ въ бояхъ 3-го и 4-го Мая 1915 г, въ раіонѣ къ западу отъ г. Опатова, искуснымъ маневромъ выигралъ флангъ противника, наступавшаго на Опатов — на правый флангъ 31-го Корпусаи, энергично наступая, нанесъ сильное пораженіе противнику, (25-ой Австрійской дивизіи) и тѣмъ далъ возможность перейти въ наступленіе 31-му Корпусу, при чемъ частями 8-ой Гренадерской дивизіи было взято 106 офицеровъ, 3022 нижнихъ чина 7 пулеметовъ и 3 зарядныхъ ящика.

300 † **Василій КРУГЛЕВСКІЙ**

Генералъ-Маіоръ

Награжденъ Орденомъ Св. Георгія 4 ст.

За то, что будучи Командиромъ Л.-Гв. Измайловскаго полка, съ отличнымъ мужествомъ руководилъ блестящими дѣйствіями полка въ бояхъ Люблинской операціи съ 20 Августа по 2 Сентября 1914 г., особенно въ бою у Кушенова, когда ударомъ во флангъ атакующаго противника вывелъ изъ тяжелаго положенія части Гренадерскаго корпуса у Лысой Горѣ и въ бою 24—27 Августа 1914 г. подъ Зарашевымъ и Уршуликомъ, произведя подъ сильнымъ огнемъ личную развѣдку во главѣ бригады съ дивизіономъ артиллеріи съ боя овладѣлъ цѣлымъ рядомъ окоповъ и тѣмъ сильно способствовалъ общему успѣху.

301 **Борисъ ГЕРУА**

Генералъ-Маіоръ

Награжденъ Георгіевскимъ Оружіемъ.

За то, что командуя 123-мъ пѣхотнымъ Козловскимъ полкомъ въ бояхъ съ 8 по 23 Октября 1914 г. подъ крѣпостью Перемышль, отбилъ всѣ настойчивыя атаки значительно превосходящихъ силъ противника и, будучи все время подъ сильнымъ огнемъ легкой и тяжелой крѣпосной артиллеріи, не только не уступилъ позиціи, но и самъ, переходя въ контръ-атаку, взялъ въ плѣнъ 3-хъ офицеровъ и болѣя 150-ти нижнихъ чиновъ.

302 **Николай ШИЛЛИНГЪ**

Генералъ-отъ-Инфантеріи

Награжденъ орденомъ Св. Георгія 4 ст.

За то, что въ бою у дер. Одшкноки 17 Сентября 1914 г. будучи Командиромъ 5-го Финланд. Стрѣл. полка въ чинѣ Полковника составляя съ полкомъ головной отрядъ бригады несмотря на сильное сопротивленіе противника, своими рѣшительными наступательными дѣйствіями способствовалъ развертыванію и побѣдоносному успѣху всей бригады.

Награжденъ Георгіевскимъ Оружіемъ.

За то, что въ бою у дер. Сенегувъ съ 25 Января 1915 г. въ теченіе 14 дней удерживалъ за собой крайне важную позицію, отбивая атаки значительно превосходящихъ силъ противника.

303 **Борисъ ГЕСКЕТЪ**

Полковникъ

Награжденъ орденомъ Св. Георгія 4 ст.

За то, что будучи Поручикомъ Л.-Гвардіи Измайловскаго полка въ бою 5 іюля 1915 г. подъ г. Красноставомъ выдвинувъ на лѣвомъ флангѣ полка 4 пулемета, дѣйствуя впереди нашихъ

цѣпей, подъ губительнымъ артиллерійскимъ, пулеметнымъ и ружейнымъ огнемъ, не только остановилъ встрѣчное наступленіе частей германской гвардіи, но и отбросилъ нѣмецкія цѣпи, чѣмъ далъ возможность полку, пройдя дефиле, развернуться впереди лѣса и вполнѣ прочно устроиться на позиціи, что привело къ рѣшительному отраженію встрѣчнаго удара нѣмцевъ, Поручикъ Гескетъ тяжело раненъ ружейной пулей.

304 Михаилъ БУБНОВЪ

Капитанъ

Награжденъ орденомъ Св. Георгія 4 ст.

За то, что въ бою 7 Сентября 1916 г. у м. Свинюхи, командуя 7-ой ротой Л.-Гв. Измайловскаго полка въ чинѣ Шт.-Капитана, получивъ приказаніе, во главѣ своей роты, подавая примѣръ самоотверженія и неустрашимости, бросился къ проволочнымъ загражденіямъ противника, подъ сильнымъ огнемъ артиллерійскимъ, ружейнымъ и пулеметнымъ стоя во вѣсь ростъ, пренебрегая опасностью ободряя людей, руководя расчисткой прохода, первымъ бросился черезъ него на непріятельскій окопъ первымъ вскочилъ на него и штыковымъ ударомъ выбилъ оттуда его защитниковъ, изгналъ дѣйствующій германскій пулеметъ и, не задерживаясь, продолжалъ движеніе на окопъ на высотѣ 119,4, выбилъ германцевъ, овладѣлъ высотой и, продвинувшись дальше черезъ лѣсъ, закрѣпился на его ю.-з. опушкѣ, отбилъ, несмотря на сильный огонь, три послѣдовательныя контръ-атаки германцевъ, задерживъ высоту за собой, чѣмъ обезпечилъ успѣхъ атаки всего полка, самъ будучи раненъ въ голову, остался въ строю, взявъ въ этомъ дѣлѣ въ плѣнъ 2 офицера и 155 ниж. чиновъ.

305 † Сергѣй ОБРУЧЕВЪ

Шт.-Капитанъ

Награжденъ орденомъ Св. Георгія 4 ст.

За то, что командуя ротой Лб.-Гвардіи Измайловскаго полка, въ чинѣ поручика, въ бою 26 Іюля 1916 г. у д. Велицкъ и находясь все время впереди, увлекъ за собой людей по совершенно открытому мѣсту не смотря на сильный пулеметный и артиллерійскій огонь послѣдовательно ворвался въ двѣ линіи сильно укрѣпленныхъ непріятельскихъ окоповъ и въ рукопашной схваткѣ палъ геройской смертью, запечатлѣвъ ею содѣянный имъ подвигъ.

306 † Владиміръ ЯБЛОЧКИНЪ

Генералъ-Лейтенантъ

Награжденъ орденомъ Св. Георгія 4 ст.

За то, что въ бою 17 Августа 1904 года, подъ Ляояномъ, съ ввѣреннымъ ему 2 Восточно Сибирскимъ Стрѣлковымъ полкомъ выказалъ безпримѣрное мужество и стойкость, отразивъ стремительныя атаки во много разъ превосходнаго противника, будучи обстрѣливаемъ сильнымъ орудійнымъ и ружейнымъ огнем въ продолженіи 14 часовъ, и не только удержалъ за собой важнѣйшій пунктъ позиціи, но и заставилъ противника отступить.

Награжденъ Золотымъ Оружіемъ.

За Японскую войну въ должности Командира 2 Восточно Сибирскаго стрѣлковаго полка.

307 Александръ БУКОВСКОЙ

Ген. Шт, Генералъ-Маіоръ

Награжденъ орденомъ Св. Георгія 4 ст.

За то, что въ бою 20 Августа 1914 г. у д. Владиславова, будучи Командиромъ Л.-Гвардіи Егерскаго полка, лично руководя полкомъ и двумя батареями, занимавшими лѣвый флангъ 1-ой Гвардейской дивизіи, искусными и рѣшительными дѣйствіями выбилъ противника изъ ряда позицій, прорвалъ непріятельскій боевой порядокъ и прочно обезпечилъ флангъ дѣйствовавшей лѣвѣе 2-ой Гренадейской дивизіи, чѣмъ способствовалъ общему успѣху.

Награжденъ Георгіевскимъ Оружіемъ.

За то, что 19 Сентября 1914 года, во главѣ Л.-Гвардіи Егерскаго полка и 8 легкихъ орудій, будучи направленъ въ обходъ противника занимавшаго Лысоборскую позицію и, двигаясь черезъ трудно проходимый горный кряжъ, искусно выполнилъ этотъ маневръ, опрокинулъ противостоящія силы противника и взялъ въ плѣнъ 100 австрійцевъ. На другой День 20 Октября, продолжая наступленіе и лично руководя дѣйствіями полка, подъ губительнымъ ружейнымъ и шрапнельнымъ огнемъ, снова вышелъ во флангъ противника, чѣмъ способствовалъ другимъ частямъ дивизіи овладѣнію Лысоборской позиціи.

308 Николай СТРЕМОУХОВЪ

Ген. Шт. Генералъ-Лейтенантъ

Награжденъ Георгіевскимъ Оружіемъ.

За то, что будучи Начальникомъ Штаба XVII Арм. Корпуса, и получивъ лично отъ командующаго Арміей приказаніе XVII Корпусу овладѣть 8 Октября 1914 г. м. Козенице, произвелъ 6 Октября детальную рекогносцировку позиціи противника подъ дѣйствительнымъ ружейнымъ и пулеметнымъ огнемъ, во время которой былъ раненъ сопровождавшій его Капитанъ Генеральнаго штаба.

На основаніи разработаннаго имъ плана 8 Октября части Корпуса перешли въ наступленіе, прорвали центръ расположенія противника и обошли его лѣвый флангъ вдоль р. Вислы въ направлении д. Волендры; преслѣдуя отходившаго противника, Корпусъ занялъ м. Козенице и тѣмъ расширилъ Ивангородскій плацдармъ, что дало возможность перебросить на лѣвый берегъ Вислы новыя части.

309 Александръ БУРМАНЪ

Полковникъ

Награжденъ Георгіевскимъ Оружіемъ.

За то, что 20 Августа 1914 г. находясь подъ дѣйствительнымъ ружейнымъ и шрапнельнымъ огнемъ противника, быстро занялъ 1-мъ баталіономъ Л.-Гвард. Егерскаго полка, лѣсъ западнѣе д. Сѣдлиска—Велька и Суходолы, чѣмъ остановилъ охватывающее движеніе противника, обезпечилъ успѣхъ боя и занятіе высоты 1091.

310 Александръ ДОБРЖАНСКІЙ

Генералъ-Маіоръ

Награжденъ орденомъ Св. Георгія 4 ст.

За то, что, будучи Командиромъ — автомобильной роты въ чинѣ Полковника, 20 Ноября 1914 г. узнавъ отъ командира взвода названной роты Шт.-Капитана Шулькевича о прорывѣ нашего фронта на флангѣ 19-го арм. Корпуса, приказалъ объ этомъ донести Командиру названога Корпуса, а самъ лично донесъ въ Штабъ арміи и получивъ разрѣшеніе на свою просьбу собрать къ Пабіанице взводы своей находившейся въ подчиненіи временно командовавшаго Арміей Генерала Аліева, разбро-

санные по расходившимся отъ Лодзи дорогамъ, выѣхалъ обратно въ Побіанице, произвелъ развѣдку дорогъ на открытомъ автомобилѣ подъ огнемъ непріятеля, дабы убѣдиться, что дороги не перекопаны и для того, чтобы выбрать мѣста засадъ для взводовъ бронированныхъ автомобилей. Ночью направилъ взводы по указаннымъ дорогамъ въ избранные мѣста. Слѣдствіемъ такихъ распоряженій было то, что, когда передъ разсвѣтомъ 21 Ноября нѣмцы начали обходъ лѣваго фланга 19-го армейскаго корпуса, то 3 колонны ихъ въ промежуткѣ у д. Кралевъ наткнулись на взводъ автомобилей Шт.-Капитана Гурдова, который врѣзался въ нихъ и огнемъ пулеметовъ и пушки разсѣялъ и отбросилъ. Когда отброшенныя нѣмцы повернули назадъ, то попали подъ огонь второй засады (2 взвода) и, понеся громадныя потери бѣжали. Такимъ образомъ дѣйствіями своей части Полковникъ Добржанскій въ критическій моментъ боя, отбросилъ шедшаго въ обходъ лѣваго фланга 19-го ар. кор. противника въ значительныхъ силахъ, чѣмъ далъ возможность названному корпусу удержать свои позиціи.

Награжденъ Георгіевскимъ Оружіемъ.

За то, что 7 Іюля 1915 г. въ бою подъ г. Пултусскомъ, когда нѣмцы получивъ значительное подкрѣпленіе, перешли въ контръ-атаку и начали тѣснить нашъ правый флангъ, выдвинулъ свои авто-пулеметы и руководя ихъ огнемъ, отразилъ стремительный натискъ противника, чѣмъ обезпечилъ нашимъ войскамъ спокойный отходъ на заранѣе подготовленныя позиціи; 10 Іюля во время общей атаки нѣмцами Пултуской укрѣпленной позиціи, подъ самымъ дѣйствительнымъ огнемъ противника, выдвинулъ авто-пулеметный взводъ открылъ въ упоръ по противнику огонь, приостановилъ его наступленіе и далъ возможность устроиться нашимъ частямъ на новой позиціи.

---

311 † **Викторъ ГУБИНЪ**

Полковникъ

Награжденъ Георгіевскимъ Оружіемъ.

За то, что, будучи въ чинѣ подполковника и временно командуя Заамурскимъ пѣх. полкомъ, въ бою 4 Іюля 1915 года, у дер. Дуниковъ, не получая донесеній отъ баталіоновъ лично пошелъ въ цѣпи при сильномъ пулеметномъ и ружейномъ огнемъ, лично руководилъ атакой на дер. Дудникъ, при чемъ былъ раненъ и не оставилъ строя продолжалъ руководить боемъ съ 4 по 6 Іюля, отбилъ контръ атаки и занявъ позицію окопался, въ 100 шагахъ отъ проволочныхъ загражденій противника.

---

312 **Василій БУТЕНКО**

Полковникъ

Награжденъ Георгіевскимъ Оружіемъ.

За то, что въ бою 19 Октября 1914 г. у с. Бартошевины, командуя баталіономъ Л.-Гвардіи Егерскаго полка и являя собой примѣръ мужества, подъ огнемъ противника, съ боя овладѣлъ впереди лежащей укрѣпленной позиціи слѣдствіемъ чего было отступленіе противника по всей линіи.

---

313 **Андрей ІЕВРЕИНОВЪ**

Полковникъ

Награжденъ Георгіевскимъ Оружіемъ.

За то, что 19 Февраля 1915 г. атаковалъ лѣсъ у высоты 85,0 и личнымъ примѣромъ довелъ роту Л.-Гвардіи Егерскаго полка, до штыкового удара, при чемъ ему пришлось наступать по совершенно открытой мѣстности подъ сильнымъ перекрестнымъ огнемъ противника. По занятіи лѣса всѣ сопротивлявшіеся нѣмцы были переколоты, былъ захваченъ 1 пулеметъ и 15 плѣнныхъ.

---

314 **Павелъ фонъ ГЕРИХЪ**

Полковникъ

Награжденъ Георгіевскимъ Оружіемъ.

За отмѣнное мужество и храбрость въ бою 6 Ноября 1914 г. у д. Сулатово, когда получивъ свѣдѣніе, что 4-ая рота атакована превосходными силами австрійцевъ, бросился съ своей ротой Л.-Гвардіи Егерскаго полка на выручку и ударилъ въ штыки. Сбилъ колонны противника, разсѣялъ ихъ, вернулъ захваченныя имъ участки и пулеметы, а такъ же взялъ въ плѣнъ 5 офицеровъ и 138 ниж. чиновъ австрійцевъ.

---

315 **Павелъ ВОРОНЦОВЪ**

Полковникъ

Награжденъ орденомъ Св. Георгія 4 ст.

За то, что 19 Февраля 1915 г. въ бою у д. Высокіе-Малы, послѣ того какъ 3 роты Л.-Гвардіи Егерскаго полка потерявъ всѣхъ офицеровъ, были потѣснены германцами, повелъ свою роту подъ сильнымъ ружейнымъ и пулеметнымъ огнемъ, въ атаку и захватилъ у противника оставленую нами, составляющую ключъ позиціи высоту 55,0 и удержалъ ее за собою, чѣмъ создалъ въ ходѣ боя рѣшительный поворотъ въ нашу пользу.

Награжденъ Георгіевскимъ Оружіемъ.

За то, что командуя въ бою 19 Октября 1914 г. при д. Бартошевины, 15-ой ротой Л.-Гвардіи Егерскаго полка, воодушевилъ свою роту призывомъ исполнить свой долгъ до конца, повелъ ее въ атаку подъ сильнымъ ружейнымъ и пулеметнымъ огнемъ противника, на укрѣпленную позицію, коей и овладѣлъ штыковымъ ударомъ, взявъ 46 человѣкъ плѣнныхъ.

---

316 **Борисъ ШУЛЬКЕВИЧЪ**

Полковникъ

Награжденъ орденомъ Св. Георгія 4 ст.

За то, что будучи Шт.-Капитаномъ Л.-Гвардіи Егерскаго полка, въ бою 3 Февраля 1915 г. у д. Гослице, состоя въ прикомандированіи къ 1-ой автомобильной пулеметной ротѣ и командуя отрядомъ бронированныхъ автомобилей, слѣдуя на головномъ бронированномъ автомобилѣ на встрѣчу наступавшему противнику, вступилъ съ нимъ въ бой, во время котораго нанесъ ему огромныя потери, чѣмъ задержалъ его наступленіе и предохранилъ свои войска отъ фланговаго удара. Находясь затѣмъ подъ непосредственной угрозой наступленія и обхода непріятелемъ, будучи совершенно безъ прикрытія въ 10-ти верстахъ отъ своихъ частей, и понеся довольно крупныя потери, не смотря на исключительную трудность создавшагося положенія, съ опасностію захвата машинъ, своими смѣлыми и рѣшительными дѣйствіями не только отбросилъ наступавшаго противника, но и вывезъ изъ боя благополучно испортившіяся машины.

Награжденъ Георгіевскимъ Оружіемъ.

За то, что состоя въ прикомандированіи къ броневому автомобильному дивизіону, 7 Іюля 1915 г. во время общей атаки нѣмцами Пултуской укрѣпленной позиціи, когда, они, получивъ сильныя подкрѣпленія и перейдя въ стремительную контръ-атаку, опрокинули весь нашъ правый флангъ, выѣхалъ со своими двумя авто-пулеметами передъ нашими проволочными

загражденіями, взялъ во флангъ насѣдавшія густыя цѣпи противника и принудилъ ихъ остановиться и начать окапываться, а когда одновременно на нашъ правый флангъ кинулась цѣпь противника, Капитанъ Шулькевичъ, перевелъ огонь по этой цѣпи, почти въ упоръ разстрѣлялъ ее. Благодаря этому нѣмцы вынуждены были отойти на прежнія свои позиціи.

---

317 ✝ **Князь Борисъ ОБОЛЕНСКІЙ**

Поручикъ

Награжденъ орденомъ Св. Георгія 4 ст.

За то, что 5 Февраля 1915 г. въ бою у д. Кобылинъ, командуя ротой Л.-Гвардіи Егерскаго полка и получивъ свѣдѣнія о трудномъ положеніи полуроты, ведущій впереди бой, по собственному почину, повелъ свою роту, за выбытіемъ всѣхъ офицеровъ, принялъ общее командованіе и, несмотря на повторныя атаки противника удержалъ за собой д. Кобылинъ, важную въ тактическомъ отношеніи

---

318 **Николай МОИСЕЕНКО-ВЕЛИКІЙ**

Капитанъ

Награжденъ Георгіевскимъ Оружіемъ.

За то, что будучи въ чинѣ Поручика Л.-Гвардіи Егерскаго полка (военный летчикъ) и управляя воздухоплавательнымъ приборомъ при воздушной развѣдкѣ 19 Апрѣля 1915 г. въ районѣ Нов. Сандецъ — Грибокъ — Бобова подъ сильнѣйшимъ обстрѣломъ германской артилеріи (до 120 снарядовъ), прорвался въ тылъ противника, черезъ опасное горное ущелье съ сильнымъ воздушнымъ перемѣннымъ теченіемъ, гдѣ наканунѣ погибъ нашъ летчикъ. Своевременно доставленныя важныя свѣдѣнія о граппировкѣ силъ противника, существенно повліяли на дальнѣйшія наши операціи на этомъ фронтѣ.

---

319 **Николай НЕЛАВИЦКІЙ**

Шт.-Капитанъ

Награжденъ орденомъ Св. Георгія 4 ст.

За то, что 6 Ноября 1914 г., въ бою у д. Сулашево, съ своей полуротой Л.-Гвардіи Егерскаго полка, будучи въ чинѣ Поручика, въ контръ-атаку противъ Австрійцевъ, стремительно бросился на нихъ и, отбилъ захваченный ими нашъ пулеметъ, при чемъ взялъ офицера и 15 ниж. чиновъ.

Награжденъ Георгіевскимъ Оружіемъ.

За то, что 15 Іюля 1916 года во главѣ своей роты, увлекая людей примѣромъ самоотверженія бросился въ атаку на укрѣпленную непріятельскую позицію, подъ сильнѣйшимъ обстрѣломъ прорвался сквозь нѣсколько рядовъ проволочнаго загражденія, штыковымъ ударомъ выбилъ противника изъ первой линіи окоповъ; захватилъ дѣйствовавшій пулеметъ, продолжая движеніе впередъ, занялъ съ боя вторую и третью линію укрѣпленій, гдѣ взялъ 22-сент. минометъ съ обозомъ къ нему, а такъ же плѣнными 4 офицера и 152 солдата, самъ будучи контуженъ остался въ строю до конца боя.

---

320 **Викторъ ЯЗЫКОВЪ**

Шт.-Капитанъ

Награжденъ орденомъ Св. Георгія 4 ст.

За то, что командуя въ бою 15 Іюля 1916 г. 13-ой ротой Л.-Гвардіи Егерскаго полка, при взятіи непріятельской укрѣпленной позиціи у кол. Переходы, увлекая примѣромъ самоотверженія своихъ подчиненныхъ, во главѣ роты двигавшейся впереди всего полка бросился въ атаку, и не взирая на губительный ружейный, пулеметный и артиллерійскій огонь противника, преодолѣлъ нѣсколько рядовъ проволочныхъ загражденій, первымъ ворвался въ непріятельскіе окопы, овладѣлъ ими послѣ штыковой атаки и продолжая наступать, взялъ съ боя вторую линію укрѣпленій, гдѣ лично захватилъ дѣйствовавшій пулеметъ будучи при этомъ тяжело раненъ; ротой, кромѣ того, захвачено 2 бомбомета и плѣнными: 3 офицера и 207 солдатъ.

---

321 ✝ **Дмитрій ГЕБЕЛЬ**

Шт.-Капитанъ

Награжденъ Георгіевскимъ Оружіемъ.

За то, что въ бою 14 Іюля 1915 г. съ явной и личной опасностью, будучи Шт.-Капитаномъ Л.-Гвардіи Егерскаго полка, устроилъ связь на правомъ берегу Вислы у фол. Могидловъ между важными, по боевымъ обстоятельствамъ, отрядами и, когда связь была перебита, то немедленно возстановилъ ее, подъ сильнымъ и дѣйствительнымъ огнемъ противника.

322 **Борисъ АНФИЛОВЪ**

Поручикъ

Награжденъ орденомъ Св. Георгія 4 ст.

За то, что 19 Февраля 1915 г., командуя ротой Л.-Гвардіи Егерскаго полка, въ бою за высоту 85,0, что южнѣе д. Карвово, быстрой и рѣшительной атакой выбилъ непріятеля изъ захваченныхъ имъ нашихъ окоповъ и удержалъ ихъ за собой, ночью же вновь атаковалъ непріятеля, отбилъ у него 5 германскимъ пулеметовъ и успѣшно преслѣдовалъ его.

---

323 **Сергѣй АЛЕКСѢЕВЪ**

Капитанъ

Награжденъ Георгіевскимъ Оружіемъ.

За то, что въ бою 15 Іюля 1916 г. у кол. Переходы, командуя въ чинѣ Подпоручика 5-ой ротой Л.-Гвардіи Егерскаго полка, наступая во второй линіи, личнымъ примѣромъ неустрашимости настолько увлекъ за собою людей своей роты, что стремительнымъ движеніемъ впередъ ворвался на линію головныхъ ротъ одновременно съ ними, подъ сильнѣйшимъ обстрѣломъ противника, прорвался сквозь нѣсколько рядовъ проволочныхъ загражденій и выбилъ противника штыками изъ первой линіи окоповъ, при чемъ захватилъ дѣйствовавшій пулеметъ, будучи контуженъ снарядомъ, потерялъ сознаніе и выбылъ изъ строя; приведенный въ чувство, узнавъ о тяжеломъ раненіи своего замѣстителя, вновь вступилъ въ командованіе ротой и, бросившись съ нею на слѣдующую линію укрѣпленій, штыковымъ ударомъ овладѣлъ ею, при чемъ самъ былъ раненъ; ротою захваченъ дѣйствовавшій пулеметъ, 2 офицера и 106 солдатъ.

---

324 **Владиміръ фонъ НОТБЕКЪ**

Капитанъ

Награжденъ Георгіевскимъ Оружіемъ.

За то, что въ бою 3 Сентября 1916 г. въ районѣ Свинюхскаго лѣса, командуя, въ чинѣ Поручика, 10-ой ротою Л.-Гвардіи Егерскаго полка подъ убійственнымъ обстрѣломъ противника, наступая во главѣ роты по совершенно открытой мѣстности, своимъ самоотверженіемъ и полнымъ презрѣніемъ къ явной смертельной опасности, увлекъ за собою свою роту въ атаку

прорвался съ нею сквозь проволочныя загражденія непріятеля, послѣ короткой жестокой схватки захватилъ первую линію окоповъ противника. Взялъ при этомъ съ бою дѣйствующій пулеметъ и, кинувшись на вторую линію окоповъ противника, былъ тяжело раненъ, при чемъ своими смѣлыми и полными самоотверженія дѣйствіями въ этомъ бою способствовалъ успѣху полка.

---

325 † Петръ ДЕЛЬСАЛЬ

Свиты Его Величества Генералъ-Маіоръ

Награжденъ орденомъ Св. Георгія 4 ст.

За то, что командуя въ бою 16—21 Сентября 1914 г. отрядомъ задержалъ у Опатова наступленіе непріятеля, значительно превосходящаго его въ силахъ, чѣмъ обезпечилъ переправу нашихъ войскъ на правый берегъ Сана.

Награжденъ Георгіевскимъ Оружіемъ.

За то, что взялъ частями ввѣренной ему Гвардейской стрѣлковой бригады въ Ивангородской операціи мѣс. Полична. Взятіе мѣс Полична, угрожая флангу и тылу противника, имѣло рѣшающее значеніе для Ивангородской операціи.

---

326 † Дмитрій ПФЕЙФЕРЪ

Генералъ-Маіоръ

Награжденъ орденомъ Св. Георгія 4 ст.

За то, что лично изъ передовыхъ цѣпей руководя, подъ сильнѣйшимъ непріятельскимъ огнемъ, дѣйствіями ввѣреннаго ему Лейбъ Гвардіи 2 стрѣлковаго Царскосельскаго полка, въ бою 26 Августа 1914 г. у ф Калишаны - Камень и д. Бойцеховъ, онъ воодушевляя полкъ своимъ примѣромъ самообладанія и неустрашимости, двинулъ его въ атаку на укрѣпленную и, упорно защищавшуюся, позицію австрійцевъ — высоту 82,8, но самъ погибъ въ это время смертью храбрыхъ. Результатомъ атаки было взятіе полкомъ важной позиціи противника, много трофеевъ и плѣнныхъ.

---

327 Владиміръ ВАСМУНДТЪ

Генералъ-Маіоръ

Награжденъ Георгіевскимъ Оружіемъ.

За то, что въ бою 21 Сентября 1914 г. командуя Лейбъ Гвардіи 2 стрѣлковымъ Царскосельскимъ полкомъ, будучи высланъ начальникомъ Гвардейской Стрѣлковой бригады, занялъ тѣснину у д. Мендзигорже и, упорно удерживаясь въ ней, далъ возможность всему отряду выйти изъ тяжелаго положенія съ потерями, но не оставляя трофеевъ. Будучи сильно контуженъ разорвавшимся снарядомъ, остался въ строю, выполнивъ до конца возложенную на него задачу.

---

328 Эдуардъ ВЕРЦИНСКІЙ

Генералъ-Маіоръ

Награжденъ орденомъ Св. Георгія 4 ст.

За то, что въ бытность Командиромъ Лейбъ Гвардіи 2-го Стрѣлковаго Царскосельскаго полка, согласно составленнаго имъ плана и лично руководя подъ огнемъ непріятеля дѣйствіями полка, захватилъ и закрѣпился за собой 21 Сентября 1916 г. въ Квадратномъ лѣсу, къ юго-востоку отъ дер. Войникъ, редюитъ съ пулеметами, а также воронку въ проволочныхъ загражденіяхъ противника, чѣмъ далъ возможность подготовить минную атаку сильно укрѣпленныхъ позицій въ этомъ лѣсу.

Послѣ этой атаки, уже въ должности Начальника штаба Гвардейской Стрѣлковой дивизіи разработалъ на основаніи сопряженныхъ съ опасностью для жизни развѣдокъ планъ овладѣнія сѣверо-восточной части Квадратнаго лѣса, которая и была захвачена, по его указанію 1 Октября 1916 г. личнымъ стремительнымъ ударомъ Лейбъ-Гвардіи Стрѣлковыхъ полковъ: 4 и 2 Царскосельскаго.

Награжденъ Золотымъ Оружіемъ.

За отличіе въ дѣлахъ 14 и 15 Августа 1905 г. въ долинѣ рѣки Сидалихъ съ плѣненіемъ Японской роты.

---

329 † Дмитрій ВСЕВОЛОЖСКІЙ

Генералъ-Маіоръ

Награжденъ орденомъ Св. Георгія 4 ст.

За то, что будучи командиромъ 255 Аккерманскаго пѣх. полка, въ чинѣ Полковника, въ бою 4 Сентября 1915 года на рѣкѣ Веріокѣ, когда нѣмцы послѣ сильнаго ураганнаго артилерійскаго огня, разрушившаго наши проволочныя загражденія и сравнявшаго окопы съ землею, захватили часть окоповъ второго баталіона, спѣшно направивъ къ угрожаемому пункту свой полковой резервъ, а самъ, опередивъ его, прибылъ къ отходившимъ ротамъ 2 баталіона, привелъ ихъ въ порядокъ, ободрилъ и удержалъ на мѣстѣ до подхода резервовъ, послѣ чего лично повелъ собраныя части въ атаку, выбилъ нѣмцевъ изъ занятыхъ окоповъ, отбросилъ ихъ обратно за рѣку съ громадными для нихъ потерями и, тѣмъ обезпечилъ удержаніе позиціи не только полкамъ, но и всей дивизіи.

Награжденъ Георгіевскимъ Оружіемъ.

За то, что командуя 6 Финляндскимъ стрѣлк. полкомъ, въ бою у д. Юриздика 18 Сентября 1914 г., будучи обойденъ съ праваго фланга превосходными силами непріятеля, собралъ резервъ, перешелъ лично въ контръ-атаку, довелъ ее до штыковаго удара и, подъ губительнымъ огнемъ противника опрокинулъ его.

---

330 Николай НАГАЕВЪ

Генералъ-Маіоръ

Награжденъ орденомъ Св. Георгія 4 ст.

За то, что въ бою 1 Октября 1916 г., командуя 1 баталіономъ Лейбъ Гвардіи 2 Царскосельскаго стрѣлковаго полка, во главѣ своихъ ротъ въ Квадратномъ лѣсу юго-восточнѣе д. Войнинъ, подъ сильнымъ огнемъ противника, стремительнымъ штыковымъ ударомъ преодолѣвъ проволочныя загражденія, выбилъ непріятеля изъ укрѣпленной позиціи, ворвался въ окопы, заняълъ ихъ и закрѣпился, втеченіи двухъ дней отбивалъ яростныя контръ-атаки, а послѣ смерти командира 2 роты, лично руководилъ боемъ этой роты.

---

331 † Павелъ ЛЕШЪ

Поручикъ

Награжденъ орденомъ Св. Георгія 4 ст.

За то, что 12 Февраля 1915 г. у д. Рудко—Скрода повелъ свою роту, Лейбъ Гвардіи 2 стрѣлковаго Царскосельскаго полка, во главѣ баталіона въ атаку подъ фронтальнымъ и перекрестнымъ, пулеметнымъ и ружейнымъ огнемъ противника, воодушевляя стрѣлковъ и подавая примѣръ мужества, первымъ ворвался въ германскіе окопы и выбилъ противника штыками, послѣ чего контръ-атака противника была отбита, причемъ своею смертью запечатлѣлъ свой подвигъ.

Награжденъ Георгіевскимъ Оружіемъ.

За то, что въ бою 13 Октября 1914 г. у д. Полично, командуя 3 ротой, по собственной иниціативѣ, подъ убійственнымъ ружейнымъ и пулеметнымъ огнемъ противника, по болоту повелъ роту въ обходъ фланга противника, и, не смотря на полученную контузію лично довелъ роту до удара въ штыки, чѣмъ обезпечилъ успѣхъ общей фланговой атаки позиціи противника.

---

332 Георгій ЗМѢТНОВЪ

Капитанъ

Награжденъ Георгіевскимъ Оружіемъ.

За то, что будучи въ чинѣ Шт.-Капитана Лейбъ Гвардіи 2 стрѣлковаго Царскосельскаго полка, въ ночь съ 17 на 18 Іюля 1916 г. подъ сильнымъ ружейнымъ и артиллерійскимъ огнемъ противника устроилъ прочную переправу на лѣвый берегъ рѣки Стохода. Переправившись черезъ рѣку Стоходъ на высоту 900, развилъ наступленіе, начатое 7 и 8 ротами, и лично дважды довелъ свою роту до удара въ штыки и, отбивъ атаки германцевъ.

---

333 Борисъ ДОБРОВОЛЬСКІЙ

Поручикъ

Награжденъ орденомъ Св. Георгія 4 ст.

За то, что въ бою 26 Августа 1914 г., атаковавъ 6-ти орудійную гаубичную непріятельскую батарею, привелъ орудія ея въ негодность и удерживалъ позиціи въ теченіе двухъ часовъ, до подхода главныхъ силъ отряда.

---

334 Георгій ТАВАСТШЕРНА

Шт.-Капитанъ

Награжденъ орденомъ Св. Георгія 4 ст.

За то, что въ бою 17 Іюля 1916 года, переправившись съ вѣренной ему 11 ротой на другой берегъ р. Сытохода у дер. Витонежъ, увидѣлъ въ сторонѣ отъ себя нѣмецкую пулеметную батарею, которая совершенно уничтожила 9 и 10 роты полка, бросился на эту батарею, захватилъ ее и повернулъ два пулемета въ сторону противника, лично дѣйствуя однимъ изъ нихъ.

335 Евгеній ДЕ-ЛИППЕ-ЛИПСКІЙ

Капитанъ

Награжденъ Георгіевскимъ Оружіемъ.

За то, что будучи въ чинѣ Подпоручика Лейбъ Гвардіи 2 Стрѣлковаго Царскосельскаго полка, въ бою 26 Августа 1914 г. при взятіи укрѣпленной позиціи у ф. Колишаны-Каменъ-д. Войнеховъ, наступая въ составѣ второй роты со своимъ взводомъ, по совершенно открытой мѣстности, подъ губительнымъ артиллерійскимъ, пулеметнымъ и ружейнымъ огнемъ противника, двинулся во главѣ своего взвода въ атаку на укрѣпленную позицію противника и, съ боемъ взялъ 2 непріятельскихъ пулемета, обстрѣливавшихъ фланговымъ огнемъ вторую роту.

---

336 † Владиміръ СИМОНОВЪ

Подпоручикъ

Награжденъ орденомъ Св. Георгія 4 ст.

За то, что въ бою 30 августа 1915 года, командуя 8 ротой Л. Гв. 2 стр. Царскосельскаго полка, у сел. Майшагола, отбивши огнемъ три непріятельскихъ атаки, не смотря на большія потери въ своей ротѣ, четвертую атаку отбилъ контръ-атакой передъ окопами, при чемъ, увлекая личнымъ примѣромъ свою роту, палъ смертью храбрыхъ, запечатлѣвъ содѣянный имъ геройскій подвигъ.

---

337 Адріанъ УСОВЪ

Генералъ-Маіоръ

Награжденъ орденомъ Св. Георгія 4 ст.

За то, что въ бою 21 Сентября 1914 г. подъ городомъ Опатовымъ, прикрывая отходъ другихъ войскъ и окруженный сильнѣйшимъ противникомъ, пробился штыками не оставивъ противнику трофеевъ.

Награжденъ Георгіевскимъ Оружіемъ.

За то, что въ бою 28 Августа 1914 г., командуя колонной въ составѣ полка и батареи, съ боя захватилъ укрѣпленную позицію, которую удерживалъ до конца боя, способствуя тѣмъ успѣху общаго дѣла.

---

338 Николай СПЕРАНСКІЙ

Шт.-Капитанъ

Награжденъ орденомъ Св. Георгія 4 ст.

За то, что въ бою 21 Сентября 1914 года, будучи окруженъ сильнѣйшимъ противникомъ, пробился выѣся своихъ раненыхъ, захвативъ плѣнныхъ германцевъ и не оставивъ противнику трофеевъ,

Награжденъ Георгіевскимъ Оружіемъ.

За то, что будучи въ чинѣ Шт.-Капитана, въ бою 15 Іюля 1916 г. у дер. Трыстень подъ ураганнымъ артиллерійскимъ, ружейнымъ и пулеметнымъ огнемъ противника, командуя 2-мъ баталіономъ, съ боя захватилъ рядъ нѣмецкихъ окоповъ у высоты 90,0 и удержалъ позиція за собой, взялъ плѣнными 3-хъ офицеровъ, 100 ниж. чиновъ германцевъ и 5 пулеметовъ.

---

339 Федоръ ИВАНОВЪ IV

Генералъ-Маіоръ

Награжденъ орденомъ Св. Георгія 4 ст.

За то, что съ 19 по 20 Февраля 1915 г. при штыковой атакѣ на высоту 85,0 у дер. Карвово, лично руководилъ своими ротами, направивъ ихъ на германскіе окопы, а при произведенной германцами контръ-атакѣ, выдвинулъ изъ резерва еще одну роту и лично повелъ ее на окопы, бывшіе лѣвѣе, и овладѣлъ ими при чемъ всѣ роты его захватили пять германскихъ пулеметовъ. Взятіе обратно этого участка съ высотой 85,0 имѣло рѣшающее значеніе для удержанія Ложжинскихъ позицій въ нашихъ рукахъ.

Награжденъ Георгіевскимъ Оружіемъ.

За то, что сотня въ чинѣ Полковника въ рядахъ Л. Гв. Стрѣлковаго Его Величества полка, командующій 131 пѣх. Тираспольскимъ полкомъ, въ бояхъ съ 6 по 8 Іюля 1915 г. у д. Свница — Королевская, обороняя съ баталіономъ важный участокъ позиціи полка (выдающійся уголъ лѣса) подъ страшнымъ артиллерійскимъ огнемъ тяжелой артиллеріи, отбилъ всѣ яростныя атаки противника несмотря на потери баталіономъ трехъ четвертей состава и полученную имъ контузію.

---

340 **Христофоръ АУЭ**

Шт. Капитанъ

Награжденъ орденомъ Св. Георгія 4 ст.

За то, что въ бою у д. Карвово съ 19 на 20 Февраля 1915 г. за высоту 85,0 при штыковой атакѣ своею ротою выбилъ противника изъ окоповъ и захватилъ 2 дѣйствующихъ германскихъ пулемета и плѣныхъ.

Награжденъ Георгіевскимъ Оружіемъ.

За то, что въ бою подъ Нешавой 27 Августа 1914 г. взялъ съ ротой подъ губительнымъ огнемъ противника австрійскій окопъ въ которомъ найдено около 100 австрійскихъ труповъ. Во время атаки оба младшихъ офицера и 50 стрѣлковъ выбыли изъ строго убитыми и ранеными.

---

341 **Петръ ТЮНЕГОВЪ**

Поручикъ

Награжденъ орденомъ Св. Георгія 4 ст.

За то, что въ бою у дер. Карвово съ 19 на 20 Февраля 1915 года за высоту 85,0, при штыковой атакѣ своей ротой выбилъ противника изъ окоповъ и захватилъ два дѣйствующихъ пулемета.

---

342 **Иванъ ОРЕЛЪ 2-и**

Капитанъ

Награжденъ орденомъ Св. Георгія 4 ст.

За то, что, будучи въ чинѣ Поручика Л.-Гвар. 3-го Стрѣлковаго Его Величества полка, въ бою у д. Карвова съ 19 по 20 Февраля 1915 г. за высоту 85,0 при штыковой атакѣ, своею ротою выбилъ противника изъ окоповъ и захватилъ 2 дѣйствовавшихъ пулемета.

343 **Николай ЗВОННИКОВЪ**

Подпоручикъ

Награжденъ орденомъ Св. Георгія 4 ст.

За то, что въ бою у д. Карвово съ 19 по 20 Февраля 1915 г. за высоту 85,0 при штыковой атакѣ своею ротою выбилъ противника изъ окоповъ и захватилъ 1 дѣйствовавшій германскій пулеметъ.

Награжденъ Георгіевскимъ Оружіемъ.

За то, что будучи въ чинѣ поручика, въ бою 15 Іюля 1916 г. у дер, Трыстенъ подъ ураганнымъ артиллерійскимъ, ружейнымъ и пулеметнымъ огнемъ противника, командуя ротой довелъ ее до удара въ штыки, выбилъ противника, захватилъ 1 пулеметъ и, будучи контуженъ остался въ строю.

---

344 **Владиміръ КИРКИНЪ**

Шт.-Капитанъ

Награжденъ орденомъ Св. Георгія 4 ст.

За то, что въ ночь съ 11 на 12 Ноября 1914 г. у д. Дзваковице командуя фланговой ротой и видя, что противникъ, отдѣснилъ части сосѣдняго полка и занявъ ихъ окопы, сталъ продвигаться въ нашъ тылъ, съ беззавѣтнымъ мужествомъ, по собственной иниціативѣ во главѣ роты бросился въ контръ-атаку на обходившаго флангъ полка противника, штыковымъ ударомъ отбросилъ его и увлекши за собой остальныя роты баталіона, содѣйствовалъ окончательному отдѣсненію противника, чѣмъ далъ возможность сохранить утерянную ранѣе позицію.

Награжденъ Георгіевскимъ Оружіемъ.

За то, что въ бою подъ г. Опатовымъ 21 Сентября 1914 г., во главѣ командъ развѣдчиковъ и самокатчиковъ, находясь въ трехъ верстахъ впереди праваго фланга полка, выяснилъ обходъ его сильной колонной противника, оставался на своемъ мѣстѣ въ теченіе сутокъ въ 600 шагахъ отъ цѣпей противника пока не опредѣлилъ силу обходной колонны въ дивизію, чѣмъ далъ возможность привести своевременный отходъ всего отряда.

345 † **Владиміръ ШМИДТЪ**

Подпоручикъ

Награжденъ орденомъ Св. Георгія 4 ст.

За то, что въ бою 7 Іюля 1915 г. у д. Сѣнница-Королевская, командуя ротой, когда вслѣдствіе ураганнаго огня тяжелой артиллеріи наши окопы были сравнены съ землей и рота, понеся огромныя потери дрогнула и подалась назадъ, чѣмъ воспользовались германцы бросившіеся впередъ и занявшіе часть окоповъ, несмотря на сильную контузію, Подпоручикъ Шмидтъ, собравшись съ послѣдними силами, воодушевляя людей, бросился въ штыки на германцевъ и послѣ горячей схватки выбилъ ихъ изъ окоповъ и отбилъ захваченный нашъ пулеметъ, запечатлѣвъ свой подвигъ смертью храбрыхъ.

---

346 † **Евгеній КИКНАДЗЕ 1-й**

Капитанъ

Награжденъ орденомъ Св. Георгія 4 ст.

За то, что въ бою 15 Іюля у д. Шуринъ, командуя въ чинѣ Шт.-Капитана 4 ротой подъ сильнѣйшимъ непріятельскимъ обстрѣломъ во главѣ роты бросился въ атаку, преодолѣвъ трудно проходимое болото, шириною въ версту и нѣсколько рядовъ проволочныхъ заграждѣній, штыковымъ ударомъ овладѣлъ сильно укрѣпленной непріятельской позиціей и захватилъ два дѣйствующихъ пулемета.

---

347 † **Георгій НАЗАРОВЪ**

Подпоручикъ

Награжденъ орденомъ Св. Георгія 4 ст.

За то, что въ бою 19 Сентября 1916 г., въ Квадратномъ лѣсу ю.-в. д. Войнинъ, командуя 5 ротой подъ сильнымъ непріятельскимъ обстрѣломъ первымъ во главѣ роты, бросился въ атаку, штыковымъ ударомъ овладѣлъ тремя линіями укрѣпленныхъ непріятельскихъ окоповъ и захватилъ дѣйствовавшій пулеметъ, при отраженіи нѣмецкой контратаки былъ убитъ, смертью своею запечатлѣвъ содѣянный имъ подвигъ.

348 † **Николай ЛЕШЪ**

Шт.-Капитанъ

Награжденъ орденомъ Св. Георгія 4 ст.

За то, что будучи въ чинѣ Поручика въ бою 15 Іюля 1916 г. при атакѣ высоты 90 сѣвернѣе д. Тристенъ командуя ротой, подъ сильнымъ пулеметнымъ и артиллерійскимъ огнемъ противника прорвался съ ротой черезъ проволочныя загражденія, выбилъ противника штыками изъ окоповъ и захватилъ два дѣйствующихъ пулемета, при чемъ подвигъ свой запечатлѣлъ геройской смертью.

Награжденъ Георгіевскимъ Оружіемъ.

За то, что въ бою 20 Февраля 1915 г. у дер. Карвово личнымъ примѣромъ довелъ роту до удара въ шыки подъ сильнымъ огнемъ противника, занялъ и удержалъ окопы.

349 Радованъ КУСОВАЦЪ
Полковникъ

Награжденъ орденомъ Св. Георгія 4 ст.

За то, что въ бою 15 Іюля 1916 г. при атакѣ высоты 90 сѣверн'ѣе д. Тристенъ командуя ротой, въ чинѣ поручика, подъ сильнымъ артиллерійскимъ и пулеметнымъ огнемъ преодолѣлъ два ряда проволочныхъ заграждeній, обогналъ впереди идущія части, атаковалъ подходящіе нѣмецкіе резервы и штыковымъ ударомъ обратилъ въ бѣгство нѣмцевъ, захвативъ 2 дѣйствовавшіе пулемета и 1 орудіе. Своимъ стремительнымъ продвиженіемъ содѣйствовалъ общему успѣху.

350 † Юрій фонъ БРЕТЦЕЛЬ
Л.-Гв. Драгунскаго полка Корнетъ

Награжденъ орденомъ Св. Георгія 4 ст.

За штыковую контръ-атаку въ Квадратномъ лѣсу 19 Сентября 1916 г. въ которой онъ палъ смертью храбрыхъ

351 † Борисъ НОВАКОВЪ
Полковникъ

Награжденъ Георгіевскимъ Оружіемъ.

За то, что въ ночь съ 19 на 20 Февраля 1915 г. лично атаковалъ во главѣ своего баталіона непріятельскіе окопы на высотѣ 85,0 и занялъ ихъ; занятіемъ этого важнаго пункта обезпечилъ успѣхъ всей нашей боевой линіи.

352 Анатолій СЕМЕНОВЪ 3-й
Шт.-Капитанъ

Награжденъ Георгіевскимъ Оружіемъ.

За то, что въ ночь съ 19 на 20 Февраля 1915 г. у д. Карвово личнымъ примѣромъ довелъ свою роту подъ сильнымъ артиллерійскимъ и пулеметнымъ огнемъ до нѣмецкихъ окоповъ и занялъ ихъ штыковымъ ударомъ.

353 Владиміръ КИКНАДЗЕ 2-й
Подпоручикъ

Награжденъ Георгіевскимъ Оружіемъ.

За то, что 30 Августа 1915 г. во время боя у м. Мейшагола, временно командуя ротой, будучи окруженъ превосходными силами противника и неся тяжкія потери отъ артиллерійскаго и ружейнаго огня, штыками пробился, отбросилъ противника и занялъ въ тылу позицію, обезпечивъ отходъ нашихъ батарей. Тяжело раненый оставался въ срою до потери сознанія.

354 Георгій БЕНУА
Шт.-Капитанъ

Награжденъ Георгіевскимъ Оружіемъ.

За то, что будучи въ чинѣ Подпоручика, въ бою 30 Августа 1915 г. занимая ротой передовые окопы, былъ окруженъ противникомъ, несмотря на создавшееся безвыходное положеніе бросился въ контръ-атаку и, пробиваясь штыками, вывелъ 130 нижнихъ чиновъ и оба свои пулеметы.

355 Владиміръ ЗВѢРЕВЪ
Подпоручикъ

Награжденъ Георгіевскимъ Оружіемъ.

За то, что будучи въ чинѣ Подпоручика въ бою у д. Левиданы 2 Сентября 1915 г. находясь въ распоряженіи Командира чужого полка, когда благодаря превосходству въ силахъ нѣмцы, занявъ окопы одной изъ ротъ стали фланговымъ огнемъ обстрѣливать остальныя роты, бросился въ штыки, опрокинулъ нѣмцевъ, вернулъ наши окопы и въ теченіе сутокъ съ ротой удерживалъ бой, отбивая всѣ атаки сильнѣйшаго противника.

356 Георгій МЕЙЕРЪ 2-й
Поручикъ

Награжденъ Георгіевскимъ Оружіемъ.

За то, что, будучи въ чинѣ Подпоручика, въ бою 7 Іюля 1915 г. у д. Сеница - Королевская, когда остатки одной роты подъ ураганнымъ огнемъ тяжелой артиллеріи уносили контуженнаго ротнаго командира, онъ съ полурогой бросился впередъ, увлекъ за собою отходившихъ и захватилъ обратно окопы уже занятые нѣмцами, причемъ былъ тяжело раненъ.

357 † Георгій ВИХИРЕВЪ
Подпоручикъ

Награжденъ Георгіевскимъ Оружіемъ.

За то, что будучи въ чинѣ Подпоручика, въ бою 7 Іюля 1915 г. у д. Сеница — Королевская, выдвинувшись изъ резерва на поддержку отходившей изъ окоповъ разстроенной роты, смѣло подъ ураганнымъ ружейнымъ, пулеметнымъ и артиллерійскимъ огнемъ двинулся со своимъ взводомъ, остановилъ отходившихъ, увлекъ ихъ за собой и штыками выбилъ нѣмцевъ изъ окоповъ, гдѣ и удержался до конца боя, несмотря на то, что самъ былъ тяжело раненъ.

358 Павелъ АСѢЕВЪ
Полковникъ

Награжденъ Георгіевскимъ Оружіемъ.

За то, что будучи въ чинѣ Капитана, въ бою 17 Іюля 1916 г. у д. Тристенъ подъ ураганнымъ артиллерійскимъ, ружейнымъ и пулеметнымъ огнемъ противника командуя 3-имъ баталіономъ, съ боя захватилъ рядъ нѣмецкихъ окоповъ и удержалъ позиціи за собою.

359 Николай ЧЕЛЮСТКИНЪ
Подпоручикъ

Награжденъ Георгіевскимъ Оружіемъ.

За то, что, будучи въ чинѣ Подпоручика, въ бою 15 Іюля 1916 г. у д. Тристенъ командуя развѣдчиками, своимъ наступленіемъ черезъ болото, подъ сильнымъ огнемъ противника отвлекъ огонь на себя, содѣйствуя атакамъ второго баталіона и атакамъ на резервный окопъ противника оказалъ незамѣнимое содѣйствіе полку.

360 Павелъ АНДРЕЕВЪ 2-й
Поручикъ

Награжденъ орденомъ Св. Георгія 4 ст.

За то, что въ бою 15 Іюля 1916 г. у д. Шуринъ, командуя въ чинѣ Поручика 3-ей ротой несмотря на ураганный артиллерійскій и ружейный огонь, перейдя съ ротой въ атаку, преодолѣвъ трудно проходимое болото, штыковымъ ударомъ выбилъ противника изъ сильно укрѣпленнаго окопа, и продолжая преслѣдованіе, захватилъ 2 офицера и 112 солдата въ плѣнъ.

361 **Федоръ НОВИЦКІЙ**

Поручикъ

Награжденъ Георгіевскимъ Оружіемъ.

За то, что въ бою 30 Августа 1915 г. у м. Мейшагола, командуя ва чинѣ Подпоручика 4-ой ротой когда противникъ, послѣ ураганнаго огня и крайне упорнаго боя, прорвалъ наше расположеніе, видя отходящій 2-ой баталіонъ полка, бросился на лѣвый флангъ своей роты, собралъ и подчинилъ себѣ остатки сосѣднихъ ротъ, открылъ фланговый огонъ по нѣмцамъ предотвратилъ окруженіе 1-го баталіона полка; въ дальнѣйшемъ, когда врагъ прорвалъ фронтъ сосѣдняго полка, перехода съ ротой въ контръ-атаки прикрылъ отходъ 1-го баталіона, будучи при этомъ тяжело раненъ.

---

362 **Александръ СТЕПАНОВЪ 2-й**

Капитанъ

Награжденъ Георгіевскимъ Оружіемъ.

За то, что временно исправляя должностъ начальника штаба 24-й пѣх. дивизіи, въ бою 5 Ноября 1914. г. подъ г. Лодзью, поъ сильнымъ и дѣйствительнымъ ружейнымъ и артиллерійскимъ огнемъ, съ явной опасностью для жизни, произвелъ развѣдку непріятельскаго расположенія, обнаруживъ непріятеля, быстро ориентировалъ части дивизіи, по собственному почину далъ имъ указанія и направленіе для развертыванія, что повело къ блестящимъ результатамъ выбитія непріятеля изъ окоповъ и занятія дивизіей важныхъ въ тактическомъ отношеніи высотъ у Янова.

---

363 † **Графъ Андрей ТОЛСТОЙ**

Л.-Гв. Драгунскаго полка Корнетъ

Награжденъ Георгіевскимъ Оружіемъ.

За то, что въ бою 5 Октября 1916 г. въ Квадратномъ лѣсу у д. Войнинъ принявъ командованіе въ чинѣ Корнета, 9-ую и 10-ую роты Л.-Гв, Стрѣлковаго полка, подъ сильнымъ огнемъ противника, перешелъ въ контръ-атаку, отбилъ утерянные окопы, несмотря на ураганный огонь непріятеля и контръ-атаки, удержалъ окопы въ своихъ рукахъ.

364 **Николай ИВАНОВЪ 3-й**

Генералъ отъ Инфантеріи

Награжденъ орденомъ Св. Георгія 4 ст.

За то, что, переправившись командуя 2-ой бригадой 21 пѣх. дивизіи 26 Сентября у дер. Павловице на лѣвый берегъ рѣки Вислы, подъ натискомъ сильнѣйшаго противника, продвинулся впередъ и закрѣпился, и, не смотря на большія потери, отбросилъ германцевъ, и, удержалъ всѣ нужныя, для подходящаго 17-го Корпуса, позиціи, которыя и были спокойно заняты этимъ корпусомъ, что въ результатѣ вызвало отступленіе германцевъ.

Награжденъ Георгіевскимъ Оружіемъ.

За то, что съ 28 Сентября по 7 Октября въ бояхъ подъ Козеницe, командуя двумя полками пѣхоты, 21-ой пѣх. дивизіи, находясь подъ сильнымъ и дѣйствительнымъ огнемъ противника, отразилъ рядъ энергичныхъ атакъ превосходныхъ силъ противника и, удержалъ занимаемую своими войсками позицію.

---

365 † **Александръ ЗИЛЬБЕРГЪ**

Полковникъ

Награжденъ орденомъ Св. Георгія 4 ст.

За то, что въ бояхъ 27, 28, 29 и 30 Марта 1915 г. подъ д. Козіовкой, состоя въ 1-омъ Финляндскомъ Стрѣлковомъ полку, будучи Начальникомъ участка и находясь подъ сильнымъ артиллерійскимъ и ружейнымъ обстрѣломъ, съ отличнымъ успѣхомъ отразилъ упорныя атаки противника и своими дѣйствіями способствовалъ отбитію временно захваченной непріятелемъ высоты 1026.

Награжденъ Георгіевскимъ Оружіемъ.

За то, что, будучи командиромъ 4-го Финляндскаго стрѣлковаго полка въ бояхъ подъ м. Букачевцы, лично руководя его дѣйствіями обороняя важный участокъ позиціи, съ 10 по 14 Іюня 1915 г., находясь все время въ боевой линіи войскъ, отбилъ всѣ яростныя атаки превосходнаго въ силяхъ непріятеля.

366 **Александръ РОДЕНДОРФЪ**

Генералъ-Маіоръ

Награжденъ орденомъ Св. Георгія 4 ст.

За то, что, состоя въ 10-омъ Финл. Стрѣлковомъ полку въ чинѣ Полковника, въ бою 19 на 20 Апрѣля 1915 г. у д. Козіово, командуя боевымъ участкомъ въ составѣ 7-ми ротъ, лично управляя дѣйствіями этихъ ротъ, доблестною атакою возвратилъ захваченную австрійцами высоту 927, чѣмъ возстановилъ наше положеніе у д. Козіово. Послѣ его беззавѣтной лихой атаки, подъ губительнымъ огнемъ ружейнымъ и артиллерійскимъ, противникъ отступилъ съ высоты 927, очистивъ и сосѣдніе участки, потерявъ при этомъ кромѣ убитыхъ и раненыхъ, 11 офицеровъ и около 650-ти ниж. чиновъ плѣнными. Кромѣ того нами взято было 5 пулеметовъ.

Награжденъ Георгіевскимъ Оружіемъ.

За то, что, будучи Командиромъ 10-го Финл. Стрѣл. полка въ чинѣ Полковника, въ бою 27 Мая 1915 г. у д. Вишніов, подъ губительнымъ ружейнымъ, пулеметнымъ и артиллерійскимъ огнемъ противника, лично повелъ баталіонъ въ атаку на сильно укрѣпленную позицію противника, выбилъ его и, энергично преслѣдуя его захватилъ 2 орудія.

367 **Иванъ ЧИСТЯКОВЪ**

Генералъ-Маіоръ

Награжденъ орденомъ Св. Георгія 4 ст.

За то, что, будучи Командиромъ 151-го пѣх. Пятигорскаго полка въ чинѣ Полковника, 9 Іюля 1915 г. у м. Покрой, лично управляя дѣйствіями своего полка и находясь все время въ передовыхъ частяхъ подъ ураганнымъ артиллерійскимъ и пулеметнымъ огнемъ противника, выбилъ его штыковымъ ударомъ съ господскаго двора Покрой и обративъ противника въ бѣгство, быстро продвинулся впередъ и занялъ перепавы на р. Езерка, чѣмъ содѣйствовалъ 19-му корпусу въ исполненіи его задачи. Въ этомъ дѣлѣ полкомъ захвачено 5 пулеметовъ, зарядные ящики и много оружія.

368 † **Викторъ КНИППЕРЪ**

Капитанъ

Награжденъ Георгіевскимъ Оружіемъ.

За то, что въ бою 26 Августа 1914 г. у д. Калишаны — Камень, подъ огнемъ противника, личнымъ примѣромъ довелъ свою роту до окоповъ противника, западнѣе д. Войцеховъ и, выбилъ его оттуда, а затѣмъ изъ лѣса — штыками.

369 † **Валеріанъ СЕМЕНОВЪ 2-й**

Полковникъ

Награжденъ Георгіевскимъ Оружіемъ.

За то, что, будучи Командиромъ Пограничнаго Заамурскаго полка, 30 Сентября 1915 г. въ бою у д. Гайваранка, состоя въ рядахъ 42-го пѣх. Якутскаго полка и, командуя 2-мя баталіонами этого полка, атаковалъ во флангъ противника и рѣшительнымъ ударомъ сбилъ его съ занятой важной позиціи, при чемъ захватилъ высоту 369.

---

370 † **Владиміръ КУКУРАНЪ**

Полковникъ.

Награжденъ Георгіевскимъ Оружіемъ.

За то, что въ бою 8 Іюня 1916 г. у д. Мылекъ — Линевка, когда части 11 Баварской дивизіи, пользуясь своимъ превосходствомъ силами, прорвали наше расположеніе и уже начали распространяться въ тылу, Полковникъ Кукуранъ, посланный со своимъ 200 пѣх. Кронштлотскимъ полкомъ въ контръ-атаку, подъ убійственнымъ ружейнымъ и пулеметнымъ огнемъ непріятеля, въ особо трудныхъ условіяхъ мѣсности, лично повелъ части своего полка въ контръ-атаку, подавая личный примѣръ мужества и храбрости, могучимъ напоромъ и ударомъ въ штыки выбилъ непріятеля изъ окоповъ, нанесъ ему большія потери и, тѣмъ рѣшилъ успѣхъ въ нашу пользу, при чемъ было захвачено 3 пулемета, плѣнные и оружіе.

---

371 † **Николай МАМОНТОВЪ**

Полковникъ

Награжденъ орденоъ Св. Георгія 4 ст.

Былъ награжденъ орденом въ бытность его адъютантомъ Командующаго III-ей Армією и уже не состоялъ въ спискахъ полка. Вернулся въ Л.-Гв. Стрѣл. полкъ награжденнымъ.

---

372 † **Константинъ ГОЛЬДГОЕРЪ**

Свиты Его Величества Генералъ-Маіоръ

Награжденъ орденомъ Св. Георгія 4 ст.

За то, что съ отличнымъ мужествомъ руководилъ дѣйствіями полка въ бою подъ Опатовымъ 21 Сентября 1914 г., когда весь отрядъ былъ окруженъ значительно сильнѣйшимъ противникомъ, пробился со своимъ полкомъ сквозь непріятельскія боевыя линіи и помогъ сосѣднимъ частямъ прорвать окружавшее кольцо непріятельскихъ войскъ.

Награжденъ Георгіевскимъ Оружіемъ.

За то, что въ бою 3 и 4 Сентября 1914 г., командуя полкомъ и, находясь въ боевой линіи, отбилъ нѣсколько повторныхъ ночныхъ атакъ противника и удержалъ позицію.

---

373 **Михаилъ СКАЛОНЪ**

Свиты Его Величества Генералъ-Маіоръ

Награжденъ орденомъ Св. Георгія 4 ст.

Шт.-Ротмистру Л.-Гв. Гусарскаго Ево Величества полка, флигель-адъютанту Михаилу Скалону — за мужество и храбрость, выказанные имъ 16 Февраля 1905 г., когда японцы поставили 2 батареи и сосредоточили усиленный огонь по взводу 7 батареи 26 артиллерійской бригады, — шт.-ротмистръ Скалонъ, принявъ въ командованіе этотъ взводъ, за смертію командира его, и, накативъ орудія на гребенъ, сильнымъ скорострѣльнымъ огнемъ нанесъ противнику большія потери и заставилъ японскую батарею замолчать.

---

374 **Константинъ фонъ ВЕЙСЪ**

Капитанъ

Награжденъ орденомъ Св. Георгія 4 ст.

Зт то, что, командуя частью болѣе роты въ бою 21-го Сентября 1914 г. под г. Опатовымъ и будучи окруженъ со всѣхъ сторонъ сильнѣйшимъ противникомъ, пробился сквозь него и не оставилъ ему трофеевъ.

---

375 † **Князь Георгій ВАСИЛЬЧИКОВЪ**

Подпоручикъ

Награжденъ орденомъ Св. Георгія 4 ст.

За то, что въ бою 7 Іюля 1915 г. у д. Сѣнница-Королевская, командуя ротой Его Величества, получивъ приказаніе выбить германцевъ изъ окоповъ къ сѣверу отъ указанной деревни, двинулся во главѣ роты въ атаку и, несмотря на убійственный ружейный, пулеметный и артиллерійскій огонь противника, подойдя къ окопамъ, первый въ нихъ ворвался, увлекая за собой своихъ людей. Въ результатѣ послѣ горячей штыковой схватки всѣ нѣмцы были перебиты и этотъ важный окопъ остался за нами. Во время этого боя, подпоручикъ князь Васильчиковъ палъ смертью храбрыхъ.

---

376 † **Евгеній ВОРОНОВЪ**

Подпоручикъ

Награжденъ орденомъ Св. Георгія 4 ст.

За то, что въ бою 15 Іюля 1916 г., при атакѣ укрѣпленій противника и д. д. Тристень и Пуринъ, прорвалъ непріятельскіе окопы и, развивая успѣхъ несмотря на сильнѣйшій огонь и огромныя потери, ворвался на батарею противника, захватилъ 4 тяжелыхъ орудія. Далѣе, будучи обстрѣлянъ съ фланговъ ураганнымъ огнемъ другой 2-хъ орудійной батарей, атаковалъ и ее и хотя ею овладѣлъ, но тутъ же былъ убитъ на самой батареѣ, смертью запечатлѣвъ свой геройскій подвигъ.

---

377 **Князь Сергѣй ПУТЯТИНЪ**

Капитанъ

Награжденъ орденомъ Св. Георгія 4 ст.

За то, что будучи въ чинѣ Подпоручика Л.-Гвардіи 4-го Стрѣл. полка въ бою 15 Іюля 1916 г. у д. Тристень довелъ роту до окоповъ противника, штыками выбилъ его изъ нихъ и, взялъ съ боя три дѣйствующія орудія, упорно защищаемыя противникомъ.

---

378 **Сергѣй ЕВРЕИНОВЪ**

Шт.-Капитанъ

Награжденъ орденомъ Св. Георгія 4 ст.

За то, что будучи въ чинѣ подпоручика, въ бою 15 Іюля 1916 г. у д. Трыстень онъ, временно командуя 11-ой ротой и, получивъ приказаніе наступать на д. Пуринъ, откуда былъ открытъ по наступающимъ сильный фланговый огонь, неся большія потери, энергично повелъ наступленіе, обративъ въ бѣгство противника и захватилъ дѣйствовавшую 6-ти орудійную батарею противника.

379 **Николай АПУХТИНЪ 1-й**

Шт.-Капитанъ

Награжденъ орденомъ Св. Георгія 4 ст.

За то, что будучи въ чинѣ Подпоручика, въ бою 15 Іюля 1916 г. у д. Трыстень, командуя ротой, прорвалъ сильно укрѣпленную германскую линію, лично начавъ рѣзать ножницами проволочныя заграждения. Будучи раненъ въ плечо, продолжалъ штыковой бой пока не прорвалъ всю полосу укрѣпленія и продолжая наступать, развивалъ успѣхи пока новая тяжелая рана не вывела его изъ строя.

380 **Андрей РОМАНЕНКО 2-й**

Поручикъ

Награжденъ орденомъ Св. Георгія 4 ст.

За то, что будучи въ чинѣ подпоручика, въ бою 15 Іюля 1916 г. у д. Трыстень, командуя полуротой, прорвалъ сильно укрѣпленную непріятельскую линію, взялъ дѣйствующій пулеметъ и, будучи раненъ въ шею, продолжалъ бои, развивая успѣхъ, пока большая потеря крови не вывела его изъ строя.

381 **Владиміръ АПУХТИНЪ 2-й**

Подпоручикъ

Награжденъ орденомъ Св. Георгія 4 ст.

За то, что будучи въ чинѣ прапорщика, въ бою 15 Іюля 1916 г. при атакѣ укрѣпленій противника у д. Трыстень, несмотря на губительный огонь противника, наносящій огромныя потери атакующимъ, ворвался во главѣ остатковъ своей полуроты въ непріятельскій окопъ, защитниковъ котораго частью перебилъ, частью взялъ въ плѣнъ, и лично захватилъ дѣйствующій пулеметъ, на который и упалъ раненый въ упор.

382 † **Александръ ДРАГОМИРОВЪ**

Полковникъ

Награжденъ орденомъ Св. Георгія 4 ст.

За то, что командуя въ бою 15 Іюля 1916 г. 2-мъ баталіономъ полка, и лично въ первыхъ рядахъ самоотверженно руководя его дѣйствіями подъ сильнѣйшимъ артиллерійскимъ, ружейнымъ и пулеметнымъ огнемъ противника, прорвался у д. Трыстень черезъ трудно одолимыя искуственныя препятствія противника, чѣмъ содѣйствовалъ успѣху 1-го баталіона полка; при продвиженіи были захвачены дополнительно дѣйствовавшія въ раіонѣ д. Владімировка батареи непріятеля, а при дальнѣйшемъ наступленіи, послѣ упорнаго сопротивленія врага взялъ и удержалъ его позицію въ востоку отъ Аполоній-Бабье, съ занятіемъ которой бой принялъ рѣшительный оборотъ въ нашу пользу.

Награжденъ Георгіевскимъ Оружіемъ.

За то, что будучи въ чинѣ Полковника, съ 1 по 3 Сентября 1915 г. въ бою на шоссе Мейшагола Вильна, занимая важный боевой участокъ, находясь въ боевой линіи подъ ураганнымъ артиллерійскимъ, ружейнымъ и пулеметнымъ огнемъ, отбилъ нѣсколько настойчивыхъ повторныхъ атакъ значительно превосходящихъ силъ противника и не уступилъ ему своихъ позицій.

383 **Генрихъ фонъ НЕФФЪ**

Полковникъ

Награжденъ орденомъ Св. Георгія 4 ст.

За то, что будучи командиромъ Краснохольмскаго пѣх. полка въ чинѣ Полковника, состоя въ рядахъ Л.-Гв. 4 Стрѣл. полка въ бою 15 Іюля 1916 г., наступая подъ сильнымъ артиллерійскимъ и пулеметнымъ огнемъ въ главѣ баталіона на д. Трыстень, увлекъ за собой солдатъ и ворвался въ окопы противника. Преслѣдуя его, направился на д. Пуринъ, которую захватилъ съ боя послѣ чего продолжалъ преслѣдовать противника, чѣмъ и обезпечилъ общій успѣхъ. Въ этомъ бою баталіонъ захватилъ 12 орудій.

Награжденъ Георгіевскимъ Оружіемъ.

За то, что въ бою 21 Сентября 1914 г., у д. Черниковъ, подъ сильнымъ ружейнымъ и шрапнельнымъ огнемъ, прорвался сквозь наступавшія цѣпи сильнѣйшаго противника и присоединился къ своему баталіону.

384 **Николай КОРБЕ**

Поручикъ

Награжденъ орденомъ Св. Георгія 4 ст.

За бой въ Квадратномъ лѣсу 1 Сентября 1916 г., въ которомъ Поручикъ Николай Корбе командуя временно 4-ой ротой Его Величества взялъ нѣсколько линій нѣмецкихъ окоповъ, захватилъ 1 пулеметъ и плѣнныхъ.

385 **Баронъ Яльмаръ фон ХЕЛЛЕНСЪ**

Полковникъ

Награжденъ Георгіевскимъ Оружіемъ.

За атаку въ бою 28 Августа 1914 г. занятой противникомъ высоты, во время которой было захвачено 1200 плѣнныхъ, 2 орудія и 3 зарядныхъ ящика. За то, что въ бою 21 Сентября 1914 г. при отходѣ полка съ позицій, въ полномъ порядкѣ собралъ свой баталіонъ и прорвался со знаменной и остальными ротами баталіона подъ сильнѣйшимъ шрапнельнымъ, пулеметнымъ и ружейнымъ огнемъ наступавшаго сильнѣйшаго противника и своевременно занялъ новую позицію.

386 † **Бароиъ Николай ДЕЛЛИНГСГАУЗЕНЪ 2-й**

Подпоручикъ

Награжденъ Георгіевскимъ Оружіемъ.

За то, что въ бою 21 Сентября 1914 г. на р. Опатовкѣ съ явною опасностью для жизни, подъ сильнымъ дѣйствительнымъ огнемъ противника, возстановилъ связь между важными по боевымъ обстоятельствамъ отрядами.

387 **Владиміръ ДЕЙТРИХЪ 1**

Штабсъ-Капитанъ

Награжденъ орденомъ Св. Георгія 4 ст.

За то, что, будучи въ чинѣ подпоручика, въ бою 3 Іюня 1915 года подъ гор. Карасностовомъ, несмотря на потерю ротами участка позиціи, вызвавшую отступленіе по всему фронту, подъ сильнѣйшимъ непріятельскимъ огнемъ перешолъ съ ротой въ наступленіе удержался на прежнихъ окопахъ, мужественно отбилъ всѣ настойчивыя атаки противника, давъ возможностъ остаткамъ роты собраться на опушкѣ лѣса, занять позицію и возстановилъ связь со 2 Стрѣлковымъ Царскосельскимъ и Л. Г. 3 стрѣлковымъ полками.

388 **Владиміръ КОЛОТИНСКІЙ**

Полковникъ

Награжденъ Георгіевскимъ Оружіемъ.

За то, что 5 Іюля 1915 г., въ бояхъ подъ г. Красноставомъ, временно кодандуя полкомъ, выдвинутымъ для заполненія прорыва между впереди находящимися дивизіями, съ боя занялъ позицію въ прорывѣ и несмотря на сильнѣйшій огонь и повторныя, ожесточенныя атаки противника удержалъ ее до конца.

---

389 **Георгій АРЦЫБУШЕВЪ**

Шт.-Капитанъ

Награжденъ Георгіевскимъ Оружіемъ.

За то, что будучи въ чинѣ Подпоручика, въ бою у дер. Сѣнница — Королевская 8 Іюля 1915 г., вступивъ за выбытіемъ всѣхъ офицеровъ въ командованіе ротой, повелъ ее подъ сильнѣйшимъ огнемъ противника въ атаку и, увлекая за собой стрѣлковъ занялъ нѣмецкіе окопы.

---

390 **Баронъ Александръ ДЕЛЛИНГСГАУЗЕНЪ 1-й**

Поручикъ

Награжденъ Георгіевскимъ Оружіемъ.

За то, что состоя въ чинѣ Поручика, въ бою 8 Іюля 1915 г. у дер. Сѣнница — Королевская, будучи посланъ съ двумя ротами на поддержку отходящаго баталіона сосѣдняго полка, который, потерявъ всѣхъ своихъ офицеровъ и много унтеръ офицеровъ, былъ тѣснимъ германцами, принялъ командованіе надъ этимъ баталіономъ, возстановилъ порядокъ, перешолъ въ контръ атаку и занялъ оставленную баталіономъ позицію.

---

391 **Князь БАРЯТИНСКІЙ**

Свиты Его Величества Генералъ-Маіоръ

Награжденъ орденомъ Св. Георгія 4 ст.

За подвиги въ дѣлахъ противъ непріятеля совершенные въ Японскую войну.

Награжденъ Георгіевскимъ Оружіемъ.

За то, что Состоя въ распоряженіи Главнокомандующаго арміями фронта, въ бою подъ Магеровымъ 25 Августа 1914 г., временно командуя бригадою нѣхотной дивизіи, въ лѣсу у Бяли—Пляоково, подъ сильнымъ и губительнымъ огнемъ противника лично выдвинулъ впередъ приведенный въ замѣшательство полкъ, чѣмъ сильно способствовалъ успѣху боя.

---

392 † **Евгеній ВЫШИНСКІЙ**

Генерал-Маіоръ

Награжденъ Георгіевскимъ Оружіемъ.

За то, что состоя Командиромъ 13 Л.-Гр. Эриванскаго Царя Михаила Феодоровича полка, въ бою 2 Іюня 1915 г. у Любачева, съ потерей позиціи сосѣдними частями, подъ натискомъ противника удержался подъ сильнѣйшимъ непріятельскимъ огнемъ на занимаемой позиціи на лѣвомъ берегу р. Завадовки, чѣмъ вполнѣ обезпечилъ общій отходъ.

---

393 **Константинъ ТАРАСЕНКОВЪ**

Полковникъ

Награжденъ Георгіевскимъ Оружіемъ.

За то, что командуя 2-мъ своднымъ баталіономъ 13-го Л.-Гр. Эриванскаго Царя Михаила Феодоровича полка, въ аріергардныхъ бояхъ съ 3 по 7 Іюня 1915 г. у с. с. Башни и Осередекъ, находясь все время въ передовыхъ цѣпяхъ, упорно оборонялъ поручаемые ему важные боевые участки, отбилъ всѣ многочисленныя атаки превосходныхъ силъ противника и не уступилъ своихъ позицій.

---

394 **Александръ КУЗНЕЦОВЪ**

Полковникъ

Награжденъ орденомъ Св. Георгія 4 ст.

За то, что командуя въ бою 16 Октября 1914 г. подъ г. Сувалками баталіономъ 13-го Л.-Гр. Эриванскаго Царя Михаила Феодоровича полка, когда нѣмцы обстрѣлявъ наши пѣхотныя части, находившіеся въ окопахъ, перешли въ атаку и вслѣдствіи значительнаго превосходства въ силахъ, стали тѣснить наши части, образовавъ въ нашемъ боевомъ порядкѣ прорывъ, подъ убійственнымъ огнемъ противника, непосредственно лично распредѣляя и распоряжаясь частями своего баталіона, рядомъ рѣшительныхъ и энергичныхъ мѣръ не допустилъ непріятелю воспользоваться прорывомъ, а затѣмъ перешелъ въ штыки, отгѣснилъ нѣмцевъ отъ нашихъ окоповъ и удержался на занятомъ мѣстѣ, чѣмъ не только предотвратилъ потерю всей позиціи, но и вызвалъ отступленіе непріятеля.

---

395 **Александръ СТЕПАНОВЪ**

Полковникъ

Награжденъ орденомъ Св. Георгія 4 ст.

За то, что въ бою 16 Октября 1914 г., будучи Шт.-Капитаномъ Л.-Гр Эриванскаго Царя Михаила Феодоровича полка, подъ Сувалками, когда бывшая подъ его командою рота, будучи обойдена нѣмцами во флангъ и тылъ, вслѣдствіи оставленія сосѣдней частью своихъ окоповъ, попала въ очень тяжелое положеніе, являя собой примѣръ высшей храбрости, мужества и рѣдкаго хладнокровія, подъ сильнѣйшимъ артиллерійскимъ, пулеметнымъ и ружейнымъ огнемъ, все время ободрялъ нижнихъ чиновъ, которые, поддерживаемые его примѣромъ и словами, стойко отбивались въ окопахъ отъ значительно превосходящаго въ силахъ противника и удержавшись на позиціи, далъ возможность подходившимъ подкрѣпленіямъ, опираясь на эту позицію, отбить всѣ атаки нѣмцевъ, стремившихся использовать образовавшійся въ боевомъ порядкѣ прорывъ, который угрожалъ намъ потерей всей позиціи.

---

396 **Константинъ ПОПОВЪ**

Капитанъ

Награжденъ орденомъ Св. Георгія 4 ст.

За то, что 5 Іюля 1915 г. въ чинѣ Подпоручика, въ бою у д. д. Генриқувка — Берестье, несмотря на неоднократныя атаки противника, отбилъ таковыя и удержалъ за собой важный участокъ позиціи, потеря котораго повлекла бы отходъ всей дивизіи. Будучи тяжело раненъ осколкомъ снаряда, коимъ ему оторвало руку, и сильно контуженъ, остался въ строю до конца боя.

Награжденъ Георгіевскимъ Оружіемъ.

За то, что въ бою 25 Іюня 1915 г. при атакѣ фол. Облычинъ, личнымъ примѣромъ довелъ до удара въ штыки свою роту при особо трудныхъ условіяхъ, и этимъ способствовалъ выбитію австрійцевъ изъ фольверка.

---

397 † **Князь Константинъ БАГРАТІОНЪ-МУХРАНСКІЙ**

Флигель-Адъютантъ Поручикъ

Награжденъ орденомъ Св. Георгія 4 ст.

За то, что 19 Мая 1915 г., будучи Кавалергардскаго Ея Величества Государыни Императрицы Маріи Феодоровны полка, состоя въ прикомандированіи къ 13-му Л.-Гр. Эриванскому Царя Михаила Феодоровича полку, при атакѣ непріятельской позиціи къ востоку отъ с. Загроды, командуя 5-ой ротой сего полка и увлекая своимъ примѣромъ нижнихъ чиновъ, съ беззавѣтнымъ мужествомъ, засвидѣтельствованнымъ Начальникомъ боевого участка, первый ворвался въ непріятельскіи окопъ, при чемъ тутъ же былъ убитъ.

Награжденъ Георгіевскимъ Оружіемъ.

За то, что будучи посланъ въ тылъ противника на развѣдку въ районѣ Маріамполя, пробылъ тамъ съ 27 Февраля по 2 Марта 1915 г. при исключительно трудной обстановкѣ, подвергая свою жизнь опасности. Вернулся добывъ чрезвычайно важныя свѣдѣнія о противникѣ которыя и способствовали успѣху части.

398 **Сергѣй БУТУРЛИНЪ**

Штабсъ-Ротмистръ

Награжденъ Георгіевскимъ Оружіемъ.

За то, что въ бою 15 Апрѣля 1915 года у д. Павлово—Костельно, будучи Шт.-Ротмистромъ Кавалергардскаго Ея Величества Государыни Императрицы Маріи Феодоровны полка, состоя въ прикомандированіи къ 13-му Л.-Гр. Эриванскому Царя Михаила Феодоровича полку, командуя ротой и занимая позицію впереди расположенія полка, подъ сильнымъ ружейнымъ и пулеметнымъ огнемъ, пріостановилъ наступленіе на свой участокъ значительно превосходныхъ силъ противника, лично руководя отбитіемъ атаки, и затѣмъ съ частью своей роты лично бросился въ штыки на непріятеля, выбилъ его изъ занимаемыхъ окоповъ и заставилъ отступить.

399 **Лаврентій БАЛУЕВЪ**

Подполковникъ

Награжденъ Георгіевскимъ Оружіемъ.

За то, что въ бою подъ д. Пржече 27 Ноября 1914 г., командуя баталіономъ 13-го Л.-Гр. Эриванскаго Царя Михаила Феодоровича полка, отбилъ 6 повторныхъ атакъ (въ томъ числѣ 2 штыковыхъ) противника на позиціи его баталіона между д. д. Ольшане и Пржече, нанеся противнику большія потери и неуступивъ позиціи; въ критическій моментъ боя подъ губительнымъ артиллерійскимъ и ружейнымъ огнемъ за убылью офицеровъ, лично повелъ роту резерва въ штыки и этимъ смѣлымъ движеніемъ впередъ, способствовалъ отбитію атаки противника, который при этомъ понесъ значительныя потери. 28 Ноября во время штыковой схватки былъ раненъ штыкомъ и выбылъ изъ строя.

400 **Николай ТИМЧЕНКО**

Подполковникъ

Награжденъ Георгіевскимъ Оружіемъ.

За то, что въ аріергардныхъ бояхъ съ 31 Мая по 3 іюня 1915 г. у д. д. Борова-Гура и Домброва, будучи вслѣдствіе отступленія сосѣднихъ частей, обойденъ съ обоихъ фланговъ, рѣшительными мѣрами и примѣромъ личнаго мужества, удержалъ занимаемыя позиціи и тѣмъ обезпечилъ отходъ своего 13-го Л.-Гр. Эриванскаго Царя Михаила Феодоровича полка и дивизіи.

401 † **Князь Константинъ ГЕЛОВАНИ**

Подполковникъ

Награжденъ орденомъ Св. Георгія 4 ст.

За то, что въ бою 25 Ноября 1914 г. у д. д. Баргово и Пржече подъ убійственнымъ ружейнымъ, орудійнымъ и пулеметнымъ огнемъ атаковалъ прорвавшаго наше расположеніе противника, опрокинулъ его и, занявъ своими ротами, 13-го Л.-Гр. Эриванскаго Царя Михаила Феодоровича полка, прорывъ, отразилъ всѣ атаки противника и удержалъ окопы въ своихъ рукахъ.

402 **Алексѣй КОЛЧИНЪ**

Полковникъ

Награжденъ орденомъ Св. Георгія 4 ст.

За то, что въ бою 16 Октября 1914 г. подъ Сувалками, когда одна изъ нашихъ пѣх. частей оказалась въ критическомъ положеніи, вслѣдствіи того, что противникъ обошелъ ея флангъ и даже зашелъ въ тылъ, будучи, въ чинѣ Капитана, посланъ со своей ротой, 13-го Л.-Гр. Эриванскаго Царя Михаила Феодоровича полка, на выручку этой части, бѣгомъ повелъ роту и, ворвавшись въ тылъ, атаковалъ значительно превосходившаго въ силахъ противника. обстрѣлялъ его, а затѣмъ бросился въ штыки, причемъ самъ былъ раненъ, но остался въ строю. Стремительная штыковая атака пріостановила наступленіе противника, что въ значительной степени способствовало занятію имѣющагося въ боевомъ участкѣ прорыва, угрожавшаго потерей позиціи.

403 **Отаръ ПУРЦЕЛАДЗЕ**

Капитанъ

Награжденъ Георгіевскимъ Оружіемъ.

За то, что въ бою 16 Октября 1914 г. подъ Сувалками, когда одна изъ нашихъ частей подъ натискомъ превосходныхъ силъ противника была вынуждена очистить свои окопы и отойти, бѣгомъ повелъ свою роту 13-го Л.-Гр. Эриванскаго Царя Михаила Феодоровича полка на выручку и, стремительно ударивъ въ штыки, выбилъ противника изъ только что занятыхъ имъ окоповъ.

404 † **Адальбертъ САБЕЛЬ**

Подполковникъ

Награжденъ орденомъ Св. Георгія 4 ст.

За то, что 6 Декабря 1914 г. у с. Ленгъ на восточномъ берегу р. Бзуры, командуя 2-мя ротами 12-го Л.-Гр. Эриванскаго Царя Михаила Федоровича полка, подъ сильнымъ перекрестнымъ огнемъ противника, лично повелъ роты въ атаку на непріятельскіе окопы и штыковымъ ударомъ выбилъ непріятеля изъ окоповъ, занатыхъ имъ на бегеру р. Бзуры, переколовъ при этомъ до 50 человѣкъ и, взявъ въ плѣнъ 13 ниж. чиновъ, чѣмъ вполнѣ обезпечилъ лѣвый флангъ нашей позиціи отъ дальнѣйшихъ на него нападеній со стороны противника.

Награжденъ Георгіевскимъ Оружіемъ.

За то, что будучи въ чинѣ Капитана, въ аріергардныхъ бояхъ съ 31 Мая по 10 Іюня 1915 г. у с. Тухла, Луковецъ и Осерецкъ, воодушевляя примѣромъ свой баталіонъ, неоднократно оборонялъ важные боевые участки, от-

бивана многочисленныя атаки превосходныхъ силъ противника и, будучи два раза отрѣзанъ отъ своего полка, штыками пробивался и присоединился къ нему.

---

405 † **Густавъ ПИЛЬБЕРГЪ**

Полковникъ

Награжденъ орденомъ Св. Георгія 4 ст.

За то, что 4 Августа 1915 г. во время боя у ж. д. станціи Владавка, когда противникомъ было прорвано наше расположеніе и когда вслѣдствіи этого, одна изъ нашихъ батарей очутилась въ критическомъ положеніи и находясь подъ ближнимъ ружейнымъ огнемъ, немогла сняться съ позиціи, Подполковникъ 13-го Л.-Гр. Эриванскаго Царя Михаила Феодоровича полка, Пильбергъ быстро оцѣнивъ обстановку, собравъ остатки отходящихъ ротъ и развѣдчиковъ въ числѣ 40—50 человѣкъ занялъ вперед батареи позицію и, несмотря на сильнѣйшій ружейный и артиллерійскій огонь, развилъ столь губительный огонь, что не только остановилъ наступавшихъ на батарею нѣмцеръ, но и заставилъ ихъ отступить, чѣмъ спасъ свою батарею.

---

406 **Князь Элизбаръ ШЕРВАШИДЗЕ**

Капитанъ

Награжденъ Георгіевскимъ Оружіемъ.

За то, что будучи въ чинѣ Шт.-Капитана 13-го Л.-Гр. Эриванскаго Царя Михаила Феодоровича полка, въ бояхъ 31 Мая и 1 Іюня 1915 г. у д. д. Тухла и Луковецъ-Вельке-Очи командуя тремя пулеметами, когда нѣмцы повели стремительныя атаки, огнемъ своихъ пулеметовъ отбилъ таковыя и, нанеся противнику огромныя потери, далъ возможность полку занять новую позицію и укрѣпиться на ней.

---

407 † **БАГЕЛЪ**

Поручикъ

Награжденъ Георгіевскимъ Оружіемъ.

За то, что въ бою 16 Октября 1914 г. подъ Сувалками, вступивъ въ командованіе ротой 13-го Л.-Гр. Эриванскаго Царя Михаила Феодоровича полка послѣ того, какъ Командиръ роты подалъ команду къ удару въ штыки на непріятеля, занявшаго только что взятый у насъ окопъ, былъ раненъ и выбылъ изъ строя, лихо ударилъ въ штыки и выбилъ противника изъ захваченнаго имъ окопа и занялъ этотъ окопъ, чѣмъ устранилъ прорывъ нѣмцами фронта нашихъ позицій.

---

408 † **Борисъ ГАТТЕНБЕРГЕРЪ**

Поручикъ

Награжденъ Георгіевскимъ Оружіемъ

За то, что въ бою 28 Ноября 1914 г. у д. Пржече, увидѣвъ, что нѣмцы заходятъ во флангъ сосѣдней съ нимъ ротѣ, бросился съ полуротой 13-го Л.-Гр. Эриванскаго Царя Михаила Феодоровича полка въ штыки, но потерявъ въ этой штыковой атакѣ почти всѣхъ людей, принужденъ былъ съ другой полуротой пробиваться черезъ окружившаго его и, численно превосходящаго силами, противника что и выполнилъ, и присоединился съ уцѣлѣвшими людьми къ своему полку.

---

409 † **Анатолій ПОБАЕВСКІЙ**

Шт.-Капитанъ

Награжденъ Георгіевскимъ Оружіемъ.

За то, что будучи въ чинѣ Подпоручика 13-го Л.-Гр. Эриванскаго Царя Михаила Феодоровича полка, командуя двумя пулеметами въ бояхъ 31-го Мая и 1 Іюня 1915 г. у д. д. Тухла и Луковецъ-Вельке-Очи, когда нѣмцы повели стремительныя атаки, огнемъ своихъ пулеметовъ отбилъ таковыя, нанесъ противнику большія потери и тѣмъ оказалъ полку незамѣнимое, содѣйствіе, выведя его изъ тяжелаго положенія.

---

410 **Іосифъ СЕМЕНОВЪ**

Генералъ-Маіоръ

Награжденъ орденомъ Св. Георгія 4 ст.

За то, что будучи командиромъ 134 пѣх. Феодосійскаго полка въ чинѣ Полковника 31 Августа 1915 г. въ бою между рѣкой Ихвой и Горынью, командуя отрядомъ въ составѣ 4-хъ батальоновъ, составлявшихъ лѣвый боевой участокъ 34 пѣх. дивизіи, рѣшительнымъ и смѣлымъ натискомъ овладѣлъ укрѣпленной дер. Хотовице, нанеся при этомъ второе сильнѣйшему противнику полное пораженіе, захватившъ въ тоже время, 9 дѣйствовавшихъ пулеметовъ и взявъ плѣнныхъ 66 офицеровъ и 3311 нижнихъ чиновъ, принудилъ его къ безпорядочному отступленію къ деревнѣ Востіе.

---

411 **Иванъ БАБИЧЕНКО-БАБИЧЪ**

Капитанъ

Награжденъ орденомъ Св. Георгія 4ст.

За то, что въ бою 9 Октября 1914 г. при атакѣ укрѣпленной позиціи противника у г. Стрій, Шт.-Капитанъ Бабиченко-Бабичъ командуя 2-ой ротой 134-го Феодосійскаго полка, первымъ съ ротой бросился на штурмъ позиціи противника, ворвался въ нее, при чемъ захватилъ 2 дѣйствующихъ орудія и до 400 плѣнныхъ.

Награжденъ Георгіевскимъ Оружіемъ.

За то, что въ бою 24 Августа 1915 г. при оборонѣ укрѣпленной позиціи у м, Подкаменъ, Капитанъ Бабичъ командуя 2-ой ротой при отходѣ полка, будучи оставленъ на позиціи для задержанія противника. отбилъ атаку противника и, тѣмъ далъ возможность нашей артиллеріи благополучно отойти.

---

412 **Георгій КОБЫЛКО**

Полковникъ

Награжденъ орденомъ Св. Георгія 4 ст.

За то, что въ бою 31 Августа 1915 г. будучи въ чинѣ Шт.-Капитана, во главѣ роты 134-го пѣх. Феодосійскаго полка, штыковой атакой овладѣлъ с. Хотовицы и экономіей западнѣе его, будучи окруженъ баталіономъ противника изъ резерва его, пробился въ свой окопы, уводя плѣнныхъ: 10 офицеровъ, 255 ниж. чиновъ съ двумя пулеметами. Отправивъ плѣнныхъ въ тылъ по собственной инициативѣ снова атаковалъ непріятеля, овладѣлъ окопами, экономіей и перешелъ въ атаку во флангъ и тылъ противника и снова взялъ плѣнныхъ: 6 офицеровъ и 500 ниж. чиновъ Всего потой взято трофеевъ: 2 пулемета 16 офицеровъ 755 ниж. чиновъ.

Награжденъ орденомъ Св. Георгія 4 ст.

За то, что будучи въ чинѣ Шт.-Капитана въ бою 24 Іюля 1916 г. при опушкѣ лѣса Сандовагура. подъ жестокимъ орудійнымъ, пулеметнымъ и ружейнымъ огнемъ, при особо труд-

ныхъ условіяхъ мѣстности, несмотря на то, что во время наступленія былъ раненъ, довелъ свою роту до удара въ штыки, выбилъ противника изъ окоповъ, гдѣ и закрѣпился.

413 Павелъ АКИМОВЪ

Полковникъ

Награжденъ орденомъ Св. Георгія 4 ст.

За то, что въ бою 8 Октября 1915 г. командуя 11 ротой 134 пѣх. Феодосійскаго полка, въ чинѣ Шт.-Капитана, лобовой атакой овладѣлъ, укрѣпленной тремя рядами проволочнаго загражденія, непріятельской позиціи на высотѣ 413 мет. у Верещакскаго лѣса въ Галиціи, гдѣ захватилъ въ плѣнъ 490 солдатъ, 12 офицеровъ во главѣ съ командиромъ баталіона и, канцеляріей штаба съ важными документами, три пулемета исправныхъ и одинъ разбитый и, два окопныхъ орудія. Не смотря на раненіе и, большія потери въ людяхъ (80%), по собственной иниціативѣ, поддержанный двумя ротами своего баталіона, продолжалъ наступленіе и стремительной атакой овладѣлъ Верещакскимъ лѣсомъ, гдѣ и укрѣпился, выдержавъ двѣ контръ-атаки австро-германцевъ.

Награжденъ Георгіевскимъ Оружіемъ.

За то, что 31 Августа 1915 г., во время нашего отступленія изъ Галиціи получилъ приказаніе ночной атакой овладѣть, занятымъ значительными силами непріятеля, лѣсомъ у д. Млыновцы. Поддержанный двумя взводами 12 роты и, снабженный ручными гранатами Шт.-Капитанъ Акимовъ выполнилъ поставленную ему задачу, захвативъ въ плѣнъ баталіонъ австро-германцевъ, въ составѣ свыше 500 солдатъ и 11 офицеровъ, и 4 пулемета, укрѣпившись въ занятомъ лѣсу, на разсвѣтѣ, въ составѣ остальныхъ ротъ полка продолжалъ весьма успѣшный для полка бой. Нѣсколькими атаками непріятель былъ сбитъ съ позиціи и, отброшенъ вновь въ Галицію.

414 Василій ЛЫСАНЬ

Подполковникъ

Награжденъ Георгіевскимъ Оружіемъ.

За то, что будучи въ 134-омъ пѣх. Феодосійскомъ полку, 7 Марта 1915 г. при атакѣ высоты 794 въ раіонѣ д. Дзвинячъ—Гурныы, подавая ниж. чинамъ примѣръ неустрашимости, лично довелъ роту до окоповъ противника подъ сильнымъ огнемъ; бросившись на „ура", выбилъ непріятеля штыками изъ окоповъ и, при этомъ захватилъ 1 пулеметъ, и взялъ въ плѣнъ 80 ниж. чиновъ австрійцевъ.

415 Савва ЗАХАРОВЪ

Полковникъ

Награжденъ Георгіевскимъ Оружіемъ.

За то, что, командуя 135-мъ пѣх. Керчь-Еникальскимъ полкомъ, въ бою 28-го Іюля 1916 г. у с. Бялоглавы въ Галиціи, получивъ приказаніе прорвать фронтъ непріятельской укрѣпленной позиціи и выйти при дальнѣйшемъ продвиженіи на фронтъ фол. Дезибина и высоты 384, задачу эту блестяще выполнилъ, отразилъ всѣ контръ-атаки противника, презирая личную опасность, находясь подъ ружейнымъ и пулеметнымъ огнемъ противника и лично направляя резервы въ наиболѣе угрожаемыя мѣста, чѣмъ и удержалъ до конца сраженія указанный ему участокъ позиціи, захвативъ при этомъ плѣнными 505 австро-германцевъ и 3 пулемета.

416 Иванъ БАРБОВИЧЪ

Генералъ-Лейтенантъ

Награжденъ орденомъ Св. Георгія 4 ст.

За то, что 29 Апрѣля 1915 г., въ чинѣ Подполковника командуя дивизіономъ 10-го Гусарскаго Ингерманландскаго полка и преслѣдуя противника, отходившаго отъ Громешти на Вербовецъ, съ беззавѣтной отвагой атаковалъ и изрубилъ сначала одну, а затѣмъ еще двѣ роты австрійской пѣхоты, занявшей очень выгодную позицію на пересѣченной мѣстности и встрѣтившей атаку нашей конницы сильнымъ ружейнымъ огнемъ.

Награжденъ Георгіевскимъ Оружіемъ.

За то, что въ чинѣ Ротмистра 17 Августа 1914 г. бросился въ атаку съ ввѣреннымъ ему эскадрономъ 10-го Гусарскаго Ингерманландскаго полка на занявшій укрѣпленную позицію у д. Недзелиски непріятельскій полкъ съ пулеметами, причемъ личнымъ примѣромъ доблести разя врага, подъ жестокимъ огнемъ его успѣшно довелъ атаку до глубокихъ резервовъ, обратилъ непріятеля въ бѣгство и захватилъ пулеметъ.

417 Василій ЧЕСЛАВСКІЙ

Генералъ-Маіоръ

Награжденъ орденомъ Св. Георгія 4 ст.

За то, что 7 Мая 1905 г. будучи Есауломъ, Командиромъ сотни 1-го Верхне-Удинскаго полка Забайк. Каз. Войска, получивъ приказаніе выбить японцевъ изъ деревни, гдѣ они заняли позицію съ 2-мя пулеметами, атаковалъ ихъ въ пѣшемъ строю, окружилъ занятую деревню и, когда японцы стали отступать преслѣдовалъ ихъ сначала въ пѣшемъ строю, а когда подошли коноводы, въ конномъ строю, изрубивъ всю роту и отбилъ оба пулемета а затѣмъ въ тотъ же день, вторично посланный съ такимъ же порученіемъ, успѣшно выполнилъ его, отрѣзавъ занимавшимъ деревню японцамъ путь отступленія и заставилъ ихъ въ числѣ 132 человѣкъ сдаться въ плѣнъ.

Награжденъ Георгіевскимъ Оружіемъ.

За то, что 23 Сентября 1914 г. когда было обнаружено наступленіе непріятеля въ значительныхъ силахъ и обходъ имъ праваго фланга дивизіи, Полковникъ Чеславскій, по собственной иниціативѣ съ 3-мя эскадронами 10-го Гусар. Ингерманландскаго полка, Командиромъ которато онъ состоялъ, отбросилъ передовыя части противника и занявъ позицію, задержалъ наступленіе болѣе, чѣмъ полка, непріятельской пѣхоты.

418 Сергѣй РЯСНЯНСКІЙ

Полковникъ

Награжденъ орденомъ Св. Георгія 4 ст.

За то, что 8 Августа 1914 г. въ бою у д. Ярославица, будучи Шт.-Ротмистромъ 10 Гусар. Ингерманландскаго полка, мужественно рубился впереди энергично преслѣдовалъ опрокинутую непріятельскую кавалерію; по знаку Командира полка, во главѣ команды въ 20 человѣкъ, бросился на стрѣлявшую картечью во флангъ гусаръ батарею, доскакалъ до орудій, изрубилъ часть прислуги, а остальную загналъ въ прилегающій лѣсъ и, тѣмъ прекратилъ огонь прикрытія стрѣлявшаго изъ лѣса; испортилъ часть прицѣловъ и вмѣстѣ съ подошедшимъ эскадрономъ гусаръ увезъ орудія.

419 **Михаилъ ТИХОНРАВОВЪ**

Полковникъ

Награжденъ орденомъ Св. Георгія 4 ст.

За то, что 30 Ноября 1914 г. будучи посланъ съ разъѣздомъ въ старово-Креново Руска, отважной развѣдкой въ тылу противника доставилъ важныя свѣдѣнія о противникѣ, благодаря которымъ были приняты мѣры, повлекшія успѣхъ послѣдовавшихъ дѣйствій.

Награжденъ Георгіевскимъ Оружіемъ.

За бой 25 Ноября 1916 года у гор. Бельбора.

---

420 **Дмитрій ТРЕГУБОВЪ**

Подполковникъ

Награжденъ орденомъ Св. Георгія 4 ст.

За бой въ Сентябрѣ 1914 года у гор. Санокъ.

---

421 **Александръ ТРЕГУБОВЪ**

Подполковникъ

Награжденъ Георгіевскимъ Оружіемъ.

За то, что въ бою 5 Марта 1915 года у сел. Маленцы, состоя въ 10 Гусарскомъ Ингерманландскомъ полку въ чинѣ Штабсъ-ротмистра, замѣтивъ обходящую его правый флангъ роту противника, подъ сильнымъ огнемъ и при особенно трудныхъ условіяхъ мѣстности, бросился на нее со спѣшеными эскадрономъ и, опрокинувъ ее, взялъ въ плѣнъ 1 офицера и 63 нижнихъ чина, при чемъ былъ тяжело раненъ въ голову

---

422 † **Михаилъ ДЫЛЕВСКІЙ**

Ротмистръ

Награжденъ орденомъ Св. Георгія 4 ст.

За то, что въ ночь съ 1 на 2 Іюня 1915 г., когда австрійцы, прорвавши линію нашихъ окоповъ, угрожали гор. Хотину и переправивъ черезъ р. Днѣстръ, бросился со своимъ эскадрономъ 10 гус. Ингерманландскаго полка, въ составѣ спѣшеннаго полка на занятый противникомъ окопъ и, несмотря на губительный огонь, открытый послѣднимъ, выбилъ его штыками из ряда окоповъ, чѣмъ способствовалъ успѣшнымъ дѣйствіямъ остальныхъ частей полка. При дальнѣйшемъ преслѣдованіи выбитаго изъ окоповъ противника, убитъ двумя пулями и смертью своею запечатлѣлъ содѣянный имъ подвигъ.

---

423 **Викторъ ЭМНИХЪ**

Подполковникъ

Награжденъ Георгіевскимъ Оружіемъ.

За то, что въ ночь на 18 Іюня 1916 г. командуя разъѣздомъ 10-го Гус. Ингерманландскаго полка, въ чинѣ Шт.-Ротмистра, произвелъ, весьма важную развѣдку въ расположеніи непріятеля, въ районѣ долины Переу-Деалулуй-Реу, у высоты 1178 и доставилъ точныя свѣдѣнія о расположеніи австрійскихъ окоповъ а на слѣдующій день, когда противникъ повелъ контръ-атаку противъ 4-хъ эскадроновъ полка, ведшихъ наступленіе на его позицію и, между прочимъ сталъ обходить отрядомъ, силою около роты, флангъ нашей боевой линіи, --- будучи посланъ совзводомъ гусаръ, энергичнымъ огнемъ остановилъ дняженіе врага, отразивъ 5 атакъ невзирая на ожесточенный обстрѣлъ, потерю 12 человѣкъ нижнихъ чиновъ, изъ 18 своего взвода, а такъ же на тяжелое раненіе, и тѣмъ самымъ устранилъ опасность, грозившую эскадронамъ, давъ имъ возможность занять выгодное исходное положеніе.

---

424 † **Игоръ ЕМНИХЪ**

Корнетъ

Награжденъ орденомъ Св. Георгія 4 ст.

3 то, что въ бою 30 Мая 1916 г. у с. Вама, вызвавшись охотникомъ съ нѣсколькимн развѣдчиками полка- перешелъ въ бродъ по грудь р. Прутъ, въ 800 шагахъ отъ противника, подъ сильнѣйшимъ обстрѣломъ, ручными гранатами и ножницами продѣлалъ проходы въ сильныхъ (2 –3) полосы) проволочныхъ заграженіяхъ, оказавъ этимъ существенную помощь своему полку; бросившись во главѣ развѣдчиковъ въ штыки на врага и достигнув второго ряда окоповъ, былъ убитъ, смертью своей запечатлѣвъ содѣянный имъ отличный подвигъ.

---

425 † **Александръ КАУЛЬБАРСЪ**

Генералъ отъ Кавалеріи

Награжденъ Золотымъ Оружіемъ.

За Мукденскіе бои Февраль Марта 1905 г.

426 **Михаилъ ВАХРУШЕВЪ**

Генералъ-Лейтенантъ

Награжденъ Золотымъ Оружіемъ.

За участіе въ бояхъ на р, Шахе въ Октябрѣ 1904 год.

---

427 † **Иванъ ГУЛЫГА**

Генералъ-Лейтенантъ

Награжденъ Георгіевскимъ Оружіемъ.

За то, что будучи Начальникомъ 2-ой Кубан. Пластунской бригады получивъ приказаніе 10 Декабря 1914 г. атаковать противника и выбить его изъ укрѣпленнаго с. Пирхасанъ-Хапанянъ и с. Хосраверанъ и с. Ходжеляръ, блистательно выполнилъ возложенную на него задачу — энергичнымъ и рѣшительнымъ ударомъ сбилъ правое крыло турокъ, чѣмъ вынудилъ всю ихъ боевую линію отойти на нѣсколько верстъ и рѣшилъ сраженіе въ нашу пользу.

---

428 **Валеріанъ ТРУСОВЪ**

Полковникъ

Награжденъ Золотымъ Оружіемъ.

За взрывъ Хай-Ченскаго желѣзнодорожнаго моста въ тылу японской арміи въ ночъ на 7 Февраля 1905. г.

---

429 **Александръ ГЕРУА**

Генералъ-Лейтенантъ

Награжденъ Золотымъ Оружіемъ.

За то, что будучи Начальникомъ Штаба 5-ой Стрѣл. Бригады, въ чинѣ Подполковника Ген. Штаба, замѣтивъ, что на сосѣднемъ боевомъ участкѣ, между д. д. Янсытунъ и Фуготунъ, въ бою 20 Февраля 1905 г. 121-ый пѣх. Пензенскій полкъ обнаружилъ неустойку, отправился его приводить въ порядокъ и при этомъ былъ раненъ ружейной пулей въ голову.

Въ слѣдъ за симъ прорывъ фронта въ 5 верстъ и въ прямомъ направленіи отъ Мукденскаго вокзала былъ ликвидированъ лично Командиромъ Корпуса Генералом Церпицкимъ, подведшимъ свой резервъ.

---

430 † **Анатолій РОЗЕНШИЛЬДЪ фонъ ПАУЛИНЪ**

Генералъ Лейтенантъ

Награжденъ Золотымъ Оружіемъ.

---

431 **Михаилъ ПОДУШКИНЪ**

Контръ-Адмиралъ

Награжденъ Золотымъ Оружіемъ.

За отличіе въ дѣлахъ противъ непріятеля подъ крѣпостью Портъ-Артуръ 9 Декабря 1905 г.

---

432 **Баронъ Борисъ МАЙДЕЛЬ**

Полковникъ

Награжденъ Золотымъ Оружіемъ.

За отличіе въ дѣлахъ противъ Японцевъ, въ бытность его Капитаномъ числящимся по Гвардейской Пѣшей Артиллеріи.

---

433 † **Афанасій ПЧЕЛКО**

Полковникъ

Награжденъ Золотымъ Оружіемъ.

За отличіе въ дѣлахъ противъ японцевъ.

---

434 **Б. А. ОСТРОГРАДСКІЙ**

Генералъ-Маіоръ

Награжденъ Золотымъ Оружіемъ.

---

435 **Владиміръ ПОПОВЪ**

Генералъ-Маіоръ

Награжденъ Золотымъ Оружіемъ.

За боевыя отличія оказанныя въ Персіи въ чинѣ Подполковника 1-го Кавк. Стрѣл. Его Императорскаго Височества Вел. Кн. Михаила Николаевича полка, во время состоянія въ командировкѣ, 11 Декабря 1911 г.

---

436 **Князь Владиміръ АНДРОННИКОВЪ**

Полковникъ

Награжденъ Георгіевскимъ Оружіемъ.

За то, что въ бою 6 августа 1914 года будучи полковникомъ Л. Г. Уланскаго Ея И. В. Государыни Александры Феодоровны полка, начальствуя боевымъ отрядомъ въ составѣ 4 эскадроновъ полка, въ пѣшемъ строю вибилъ противника изъ деревни и, не только удержалъ позицію, но послѣ отбитой атаки перешолъ въ наступленіе, находясь все время верхомъ, чѣмъ сильно подбодрялъ своихъ людей.

---

437 **Николай ШУХГАРДТЪ**

Полковникъ

Награжденъ Георгіевскимъ Оружіемъ.

За то, что будучи Шт.-Капитаномъ 118 пѣх. Шуйскаго полка въ бою 7-го Августа 1914 г. у дет. Курненень, возвращаясь къ Командиру полка послѣ выполненія возложеннаго на него служебнаго порученія и увидавъ густыя непріятельскія колонны, наступавшія въ прорывъ, образовавшійся въ боевомъ порядкѣ полка, вслѣдствіе отхода ротъ, потерявшихъ почти всѣхъ офицеровъ и половину нижнихъ чиновъ, по собственной иниціативѣ собралъ подъ свою команду отходившихъ нижнихъ чиновъ и прихвативъ находившуюся невдалекѣ команду развѣдчиковъ, устроилъ ихъ и занявъ позицію, открылъ огонь по колоннамъ противника, заходившаго въ тылъ и флангъ правому боевому участку полка; своимъ неожиданнымъ мѣткимъ огнемъ нанесъ противнику такой сильный уронъ, что колонны его были принуждены спастись бѣгствомъ. Неоднократныя, послѣ сего, попытки нѣмцевъ продвинуться, каждый разъ отбивались съ большимъ урономъ и въ концѣ концовъ они вынуждены были отступить. Убѣдившись, что нѣмцы одступили и, что правому участку не грозитъ болѣе опасность, сдалъ командованіе Подпрапорщику и присоединился къ своему полку. Такимъ образомъ, благодаря проявленной имъ иниціативѣ и рѣшимости, не только былъ отбитъ обходъ противника, но и удалось удержать за собою захваченную у нѣмцевъ позицію.

---

438 **Георгій ЛЕВЕНЕЦЪ**

Подполковникъ

Награжденъ Георгіевскимъ Оружіемъ.

За то, что 7 Августа 1914 г., въ бою подъ Гумбиненомъ, будучи посланъ въ развѣдку съ разъѣздомъ гусаръ (Павлоградскаго гус. полка) въ тылъ наступавшимъ, подавляющимъ силамъ противника на правый флангъ 29-ой пѣх. дивизіи, съ цѣлью узнать дѣйствія противника въ д. д. Куммельнъ, Гроссе — Корелленъ, вплоть до Д. Ваннагупшенъ, что и было имъ блестяще выполнено, при чемъ наблюдая за этимъ раіономъ въ теченіи всей ночи, до 6 час. утра, онъ уничтожилъ развѣздъ противника, взявъ въ плѣнъ его начальника. Маневрируя между указанными деревнями, онъ замѣтилъ и своевременно донесъ о неожиданномъ безпорядочномъ отступленіи непріятеля, потерявшаго связь между частями. Отступленіе было вызвано извѣстіемъ, о взяти, въ тылу ихъ лѣваго фланга, конными корпусомъ Ген. Хана Нахичеванскаго м. Краупишкен. Благодаря сообщенію Поручика Левенецъ, во время доставленному Штабу XX корпуса, корпусъ перешелъ въ наступленіе, заставивъ непріятеля очистить всю Восточную Прусію.

---

439 **Владиміръ АГАПѢЕВЪ**

Ген. Шт. Генералъ-Лейтенантъ

Награжденъ Георгіевскимъ Оружіемъ.

За то, что, будучи Начальникомъ Штаба 10-ой Кавал. дивизіи въ чинѣ Полковника, содѣйствовалъ разработкѣ и исполненію плана атаки на непріятеля частями этой дивизіи 8 Августа 1914 г. у д. Ярославце, окончившейся пораженіемъ 12-ти эскадроновъ непріятеля и взятіемъ у него 8 конныхъ орудій, 2 пулеметовъ и много плѣнныхъ, при чемъ лично принималъ въ этой атакѣ участіе.

---

440 **Константинъ НЕПОКУПНОЙ**

Хорунжій

Награжденъ Георгіевскимъ Оружіемъ.

За то, что находясь въ боевомъ разъѣздѣ съ двумя казаками, своего 1-го Линейнаго Генерала Вельяминова полка Куб. Каз В., 10 Августа 1914 г въ бою при г. Бучачѣ и увидя, что полкъ пошелъ въ атаку на непріятельскую батарею, кинулся съ двумя казаками впередъ на батарею, ворвался и убилъ прислугу, какъ у орудій такъ и у зарядныхъ ящиковъ, числомъ до 9 человѣкъ, при чемъ много способствовалъ своей безазавѣтной отвагой захвату батареи и уничтоженію ея прислуги.

---

441 **Дмитрій КОРОВНИКОВЪ**

Полковникъ

Награжденъ Георгіевскимъ Оружіемъ.

За то, что 12 Августа 1914 г., военый летчикъ 14-го Корпуснаго авіаціоннаго отряда, Поручикъ Коровниковъ, подъ Дюблиномъ, съ явной личной опасностью, подъ сильнымъ и дѣйствительнымъ огнемъ противника, (аппаратъ былъ пробитъ въ нѣсколькихъ мѣстахъ) своимъ полетомъ возстановилъ утраченную связь между 14-мъ и 16-ымъ арм. кор., результатомъ чего явилась полная согласованность дѣйствій этихъ корпусовъ, и устраненіе опасности разрыва, неминуемо явившагося бы, при планахъ принятыхъ до полета Поручика Коровникова.

---

442 **Викторъ ТАРАНОВСКІЙ**

Генералъ-Маіоръ

Награжденъ Георгіевскимъ Оружіемъ.

За взятіе города Бартенштейна, 16 Августа 1914 года.

---

443 **Михаилъ ВОЛХОВСКОЙ**

Генералъ-Маіоръ

Награжденъ Георгіевскимъ Оружіемъ.

За то, что будучи Начальникомъ Штаба 9-ой пѣхотной дивизіи въ бою 16 и 17 Августа 1914 года, подъ сильнымъ перекрестнымъ огнемъ противника, подвергая свою жизнь явной опасности, спокойно и хладнокровно дѣлалъ вполнѣ вѣрные и ясные доклады о дѣйствіяхъ противника и всей своей самоотверженной дѣятельностью, въ сильной степени способствовалъ успѣху.

---

444 **Александръ МОРДВИНОВЪ**

Капитанъ

Награжденъ Георгіевскимъ Оружіемъ.

За то, что командуя 5 ротой 26 пѣхот. Могилевскаго полка въ чинѣ Подпоручика, при наступленіи полка 18 Августа 1914 г. на д. Рахане (въ районѣ Лащева), когда былъ раненъ командиръ 8 роты, вслѣдствіе чего эта рота, потерявъ начальника, смѣшалась и начала отступать, поручикъ Мордвиновъ, по собственной инициативѣ, остановилъ людей этой роты, возстановилъ порядокъ и, принявъ роту подъ свою команду, продолжалъ, во главѣ 5 и 8 ротъ подъ убійственнымъ огнемъ, наступленіе. Атаковалъ упомянутую деревню и, выбивъ изъ нея противника, удерживалъ ее до конца боя, несмотря на пожаръ и ожесточеннѣйшій огонь, будучи при этомъ контуженъ.

---

445 **Николай ЖАНДРЪ**

Полковникъ

Награжденъ Георгіевскимъ Оружіемъ.

---

446 **Александръ КОХАНОВЪ**

Полковникъ

Награжденъ Георгіевскимъ Оружіемъ.

За то, что при подходѣ частей пѣхоты къ с. Янувъ 23 Августа 1914 г., находясь со своей ротой (5-го Сапернаго батальона) въ авангардѣ и будучи обстрѣлянъ ружейнымъ огнемъ противника, устроилъ переправу черезъ р. Верештицу, возстановилъ взорванный мостъ; въ теченіи боевъ, находясь неоднократно подъ ружейнымъ и пулеметнымъ огнемъ противника, руководилъ укрѣпленіемъ позиціи; 26 Августа 1914 г. няходясь подъ ружейнымъ и пулеметнымъ огнемъ руководилъ подготовкой переправы черезъ р. Верештицу къ взрыву и затѣмъ самимъ взрывомъ, что воспрепятствовало противнику, несмотря на его атаки въ слѣдующіе дни совершить прорывъ на нашъ правый флангъ.

---

447 **Николай КРЕСТИНСКІЙ**

Полковникъ

Награжденъ Георгіевскимъ Оружіемъ.

За то, что въ ночь съ 22 на 23 Августа 1914 г. при атакѣ Л.-Гвардіи Павловскимъ полкомъ фол. Зигмундова, командуя ротой резерва, и замѣтивъ замѣшательство въ ротахъ начавшихъ атаку, подъ убійственнымъ ружейнымъ и пулеметнымъ огнемъ, повелъ свою роту въ атаку по собственному почину, чѣмъ возстановилъ порядокъ въ сосѣднихъ ротахъ, и въ безостановочномъ порывѣ ворвался въ непріятельскія окопы, занявъ центральную часть непріятельскаго укрѣпленія, чѣмъ закрѣпилъ успѣхъ общей атаки. Ротой было взятот въ плѣнъ: Командиръ непріятельскаго батальона, 2 оберъ-офицера и около 10-ти ниж. чиновъ.

448 **Сергѣй ЛУКАШЕВИЧЪ**

Генералъ-Маіоръ

Награжденъ Георгіевскимъ Оружіемъ.

За то, что 26 Августа 1914 г., будучи Командиромъ 2-го Дивизіона 15 Артил. Бриг. смѣлой личной развѣдкой подъ ближнимъ ружейнымъ огнемъ противника, выяснивъ необходимость экстренной поддержки артиллерійскимъ огнемъ сосѣднихъ пѣхотныхъ частей, вызвалъ полубатарею, установилъ ее и лично давая указанія, огнемъ заставилъ пѣхоту противника частью залечь, частью отступить, чѣмъ способствовалъ общему успѣху дѣла.

---

449 **Всеволодъ БУНЯКОВСКІЙ**

Ген. Шт. Генералъ-Маіоръ

Награжденъ Георгіевскимъ Оружіемъ.

За то, что исполняя должность Начальника штаба 57 пѣх. дивизіи составилъ проектъ укрѣпленія позицій у Норденбурга позволившій выдѣлить половину всѣхъ силъ въ маневренный резервъ.

Въ день боя 27 Августа 1914 г. находясь подъ артиллерійскимъ и ружейнымъ огнемъ ввиду угрозы сосѣднему корпусу съ фланга, своевременно подтянулъ резервы и получивъ приказаніе Командира 4-го армейскаго корпуса, перейти имъ въ наступленіе, прибывъ къ резерву, лично далъ указанія для наступленія и атаки, облегчившей положеніе сосѣдняго Корпуса.

На слѣдующій день, получивъ съ запозданіемъ приказъ объ общемъ отходѣ Арміи, такъ организовалъ выводъ войскъ изъ боя и отходъ, что дивизія благополучно отошла изъ раіона охваченнаго противникомъ.

---

450 **Всеволодъ ДОМАНЕВСКІЙ**

Генералъ-Лейтенантъ

Награжденъ Георгіевскимъ Оружіемъ.

За то, что съ отличнымъ мужествомъ исполнялъ весьма ответственныя порученія Командира Гвардейскаго корпуса въ бою 27 Августа 1914 г., когда, будучи посланъ на позицію 2-ой бригады 2-ой гвардейской пѣх. дивизіи и 1-ой бригады 1-ой гренадерской дивизіи, въ раіонѣ Домбрувека, подъ сильнымъ огнемъ, указаніями на мѣстѣ и донесеніями съ правильной оцѣнкой боя, способствовалъ взятію сильно укрѣпленной непріятельской позиціи.

451 **Владиміръ ЖЕБРОВСКІЙ**

Полковникъ

Награжденъ Георгіевскимъ Оружіемъ.

За то, что въ бою 27 Августа 1914 г. Поручикъ 26 Артил. бригады Жебровскій, былъ посланъ впередъ на передовой наблюдательный артиллерійскій пунктъ у дер. Детмитенъ въ расположеніе пѣхотныхъ цѣпей, гдѣ. находясь въ теченіи всего боя, въ положеніи исключительной опасности, подъ сильнѣйшимъ огнемъ нѣмецкой тяжелой, крѣпосной артиллеріи, въ сферѣ дѣйствительнаго ружейнаго и пулеметнаго огня, энергично корректировалъ и велъ огонь батареи до темноты, результатомъ чего было отбитіе батареей неоднократныхъ и стремительныхъ атакъ пѣхоты противника, наступавшей отъ дер. Гросъ-Егерсдорфъ и далъ возможность устроится, безъ потерь, своей пѣхотѣ на новой позиціи.

452 **Михаилъ ДОБРОРОЛЬСКІЙ**

Генералъ-Маіоръ

Награжденъ Георгіевскимъ Оружіемъ.

За то, что въ бою 28 Августа 1914 г., будучи командиромъ 2-го дивизіона 23-ей Артил. Бр. въ чинѣ Полковника, у д. Грабувка, находясь на наблюдательномъ пунктѣ, подъ сильнымъ огнемъ противника, управлялъ огнемъ дивизіона и, далъ возможность нанести полное пораженіе, результатомъ котораго былъ захватъ 92-мъ пѣх. Печерскимъ полкомъ 3 орудій и 5 зарядныхъ ящиковъ.

453 **Михаилъ ГРЖИБОВСКІЙ**

Генералъ-Маіоръ

Награжденъ Георгіевскимъ Оружіемъ.

За то, что командуя въ чинѣ Полковника 112 Уральскимъ пѣх. полкомъ, составлявшимъ арріергардъ корпуса, 30 Августа 1914 г. съ семи часовъ утра, до 2-хъ ч. дня, удерживался на позиціи южнѣе ст. Тальминкеменъ подъ сильнымъ артиллерійскимъ огнемъ и, огнемъ изъ блиндированыхъ автомобилей и отошелъ на новую позицію лишь по приказанію, при чемъ отходъ былъ совершенъ въ полномъ порядкѣ, несмотря на всѣ попытки превосходныхъ силъ противника охватить его правый фланъ, а при подходѣ къ позиціи выручилъ, благодаря своей распорядительности и мужеству, оказавшійся въ критическомъ положеніи, вслѣдствіи глубокаго обхода противника, полкъ своей же дивизіи съ дивизіономъ артиллеріи; затѣмъ 1-го Сентября прикрывая отходъ обозовъ, столпившихся впереди г. Вильковишекъ съ утра до 2-хъ ч. дня подъ сильнымъ огнемъ нѣмецкой артиллеріи съ 700—800 саж. и огнемъ пулеметовъ, задерживалъ наступленіе противника, пока не прошла послѣдняя повозка, при этомъ, когда въ нѣкоторыхъ ротахъ нижніе чины, не выдержавъ губительнаго огня стали, по одиночкѣ отходить, Полковникъ Гржибовскій верхомъ на конѣ привелъ отступающихъ въ порядокъ и вернулъ ихъ на позицію, при чемъ самъ былъ буквально осыпанъ шрапнелью противника, замѣтившаго его.

454 **Александръ ЛЕБЕДЕВЪ**

Полковникъ

Награжденъ Георгіевскимъ Оружіемъ.

За то, что будучи въ чинѣ Капитана и командуя въ бою подъ Гродекомъ 1 баталіономъ 57 пѣх. Модлинскаго Генералъ-адъютанта Корнилова полка, 26—30 Августа 1914 года отбилъ рядъ повторныхъ атакъ превосходныхъ силъ противника, проявляя при этомъ распорядительность, храбрость и мужество.

455 **Василій ВОЙНОВЪ**

Полковникъ

Награжденъ Георгіевскимъ Оружіемъ.

За то, что въ бою подъ Гродекомъ 26—30 Августа 1914 г. Подполковникъ Войновъ расположился у д. Мшаны, на линіи ротныхъ поддержекъ и, благодаря усиленному и мѣткому огню несмотря на большія потери, съ успѣхомъ отражалъ многократныя и яростныя атаки противника, чѣмъ облегчилъ чрезвычайно тяжелое положеніе нашей пѣхоты.

456 **Евгеній ЛЕОНТОВИЧЪ**

Генералъ-Лейтенантъ

Награжденъ Георгіевскимъ Оружіемъ.

За то, что въ Августѣ 1914 г. командуя 1-ой Отдѣльной кавалерійской бригадой въ чинѣ Генералъ-Маіора, на правомъ флангѣ 20-го Корпуса на р. Дейме, всего отрядомъ въ составѣ 10-ти баталіоновъ, 3-хъ батарей и 12 эскадроновъ, отбросилъ противника за р. Дейме, затѣмъ удержалъ за собой позицію.

457 **Павелъ ПАПКЕВИЧЪ**

Шт.-Капитанъ

Награжденъ Георгіевскимъ Оружіемъ.

За то, что въ бояхъ 31 Августа у д. Домбровка и, 9 Сентября 1914 года, состоя въ Л.-Гвардіи Саперномъ полку, у д. Ждановъ лично руководилъ устройствомъ переправъ подъ убійственнымъ огнемъ противника, по которымъ затѣмъ были переведены рѣшившіе участь боя наши войска.

458 **Константинъ ЧЕРНЫЙ**

Полковникъ

Награжденъ Георгіевскимъ Оружіемъ.

За то, что участвовалъ въ атакѣ на непріятельскую батарею, которую взялъ съ боя, при чемъ вся прислуга была изрублена.

459 **Владиміръ БУТОВСКІЙ**

Полковникъ

Награжденъ Георгіевскимъ Оружіемъ.

За то, что будучи въ чинѣ Шт.-Капитана и состоя въ рядахъ Л.-Гвардіи Стрѣл. Артил. дивизіона, 21 Сентября 1914 г., у д. Дуженикискинки, находясь подъ сильнымъ и дѣйствительнымъ ружейнымъ, пулеметнымъ и артиллерійскимъ огнемъ, причинявшимъ нашимъ войскамъ сильныя потери, по собственной иниціативѣ, не имя пѣхотнаго прикрытія, оцѣнивъ обстановку и видя неизбѣжность захвата полубатареи, быстро вывелъ на открытую позицію 2 орудія, и не отвадя передковъ, огнемъ въ упоръ, остановилъ наступленіе противника и заставилъ его временно отойти, что дало возможность подошедшимъ нашимъ стрѣлкамъ разсыпаться въ цѣпь, а колоннѣ артиллеріи проити дефиле съ наименьшими потерями.

460 **Трофимъ ЭСИКЪ**

Капитанъ

Награжденъ Георгіевскимъ Оружіемъ.

За то, что въ бою 28 Сентября 1914 г. у д. Сочень, командуя ротою 28-го Сиб. Стрѣл полка стремительно бросился во главѣ ее въ атаку подъ сильнымъ шрапнельнымъ и ружейнымъ огнемъ нѣмцевъ и штыками отбросилъ противника съ занятыхъ позиціи, при чемъ во время атаки былъ раненъ въ грудь.

---

461 **Захарій МАРТЫНОВЪ**

Генералъ-Лейтенантъ

Награжденъ Георгіевскимъ Оружіемъ.

За то, что въ бою на позиціи Окронгде — Подвысокое — Еленевское 24 Сентября 1914 года, будучи Командиромъ Елисаветградскаго пѣх. полка, въ чинѣ полковника, замѣтивъ наступленіе значительно превосходящихъ силъ противника, сопровождавшееся сильнымъ огнемъ артиллеріи, энергичными дѣйствіями наступленіе это остановилъ, а когда замѣтилъ тяжелое положеніе сосѣдней части, то, по своей иниціативѣ выдвинулъ къ ней часть своего резерва и, несмотря на обходъ своего праваго фланга за отходомъ сосѣдней части, продолжая короткими ударами отбивать натискъ противника, держался на своей позиціи до 9 час. вечера, когда получилъ приказаніе отойти на дер. Червоно — Багне, что выполнилъ въ порядкѣ, не оставивъ ни одного раненнаго.

---

462 **Антонъ ДОМАНСКІЙ**

Полковникъ

Награжденъ Георгіевскимъ Оружіемъ.

За то, что, будучи Командиромъ 8-го Военно-Дорож. отряда, не взирая на данное ему приказаніе намѣленно взорвать двѣ переправы-мосты у с. Трынчи и у в. Малковой 26 Сентября 1914 г. а также и на обстрѣлъ непріятельской артиллеріей подступовъ къ нимъ, взорвалъ ихъ лишь тогда, когда прошла не только послѣдняя часть нашихъ войскъ, но даже и отсталые одиночные воинскіе чины.

463 **Янъ СТАНКЕВИЧЬ**

Генералъ-Маіоръ

Награжденъ Георгіевскимъ Оружіемъ.

За то, что лично руководя 28, 29 Сентября 1914 г. будучи Командиромъ 3-го Понтоннаго баталіона въ чинѣ Полковника съ явной опасностью для жизни, подъ сильнымъ и дѣйствительнымъ артиллерійскимъ огнемъ, работами своего баталіона по наводкѣ моста черезъ Вислу далъ возможность переправиться войскамъ корпуса подъ натискомъ насѣдавшаго противника въ весьма тяжкой боевой обстановкѣ. По окончаніи переправы войскъ корпуса, подъ натискомъ насѣдавшаго противника въ превосходныхъ силахъ, обстрѣливаемый дѣйствительнымъ артиллерійскимъ огнемъ непріятеля, подъ его личнымъ наблюденіемъ мостъ былъ разведенъ, чѣмъ было остановлено дальнѣйшее наступленіе.

---

464 **Всеволодъ ЛАССЪ**

Полковникъ

Награжденъ Георгіевскимъ Оружіемъ.

За то, что въ концѣ Сентября 1914 г., будучи въ должности Командира баталіона 3-го Сиб. стрѣл. полка, и командуя авангардомъ, пройдя м. Пясечно столкнулся съ обходной колонной германскихъ войскъ, вступилъ въ неравный бой, задержалъ движеніе нѣмцевъ, чѣмъ далъ возможность главнымъ силамъ перестроиться и занять позиціи. На слѣдующій день перешелъ въ наступленіе съ главными силами отряда.

---

465 **Иванъ ЯКОВЛЕВЪ**

Полковникъ

Награжденъ Георгіевскимъ Оружіемъ.

За то, что въ 1 Октября 1914 г., будучи Подполковникомъ 53 пѣх. Волынскаго полка, командуя баталіономъ, овладѣлъ укрѣпленіемъ противника южнѣе д. Товорня, 2 Октября 1914 г. показывая примѣръ стремительности, овладѣлъ лѣсомъ Бженина, составлявшимъ важный тактическій ключъ позиціи и особенно упорно оборонявшійся противникомъ и удержалъ этотъ лѣсъ за собой 2 — 4 Октября 1914 г., несмотря на всѣ попытки противника выбить его оттуда огнемъ тяжелой артиллеріи и пулеметовъ.

466 **Владиміръ ЖОЛТЕНКО**

Генералъ-Маіоръ

Награжденъ Георгіевскимъ Оружіемъ.

За то, что въ бояхъ съ 27 Сентября по 5 Октября 1914 г. временно командуя 55 пѣх. Подольскимъ полкомъ въ чинѣ Полковника, не только съ успѣхомъ оборонялъ ввѣренный ему участокъ отъ повторныхъ атакъ превосходнаго въ силахъ противника, но, перейдя въ наступленіе 5-го Октября занялъ укрѣпленную дер. Блажевъ — Гурне.

---

467 **Михаилъ ЛЕОНТЬЕВЪ**

Генералъ-Маіоръ

Награжденъ Георгіевскимъ Оружіемъ.

За то, что, будучи Стар. Адъютантомъ Штаба 22-ой пѣх. дивизіи въ чинѣ Капитана Ген. Шт., будучи командированъ въ бояхъ 2 и 5 Октября 1914 г. въ боевые участки для ознакомленія съ обстановкой подъ дѣйствительнымъ ружейнымъ и артиллерійскимъ огнемъ выполнилъ возложенное на него порученіе и своимъ докладомъ помогъ Начальнику дивизіи уяснить дѣйствительную обстановку, сберечь отъ израсходованія резервъ и тѣмъ содѣйствовалъ въ достиженіи цѣли, поставленной дивизіи.

---

468 **Андрей ВАСИЛЬЕВЪ-ЯКОВЛЕВЪ**

Полковникъ

Награжденъ Георгіевскимъ Оружіемъ

За то, что 10 Октября 1914 г. при атакѣ гос. дома близъ м. Рудникъ на р. Санъ, командуя ротой 129-го пѣх. Бессарабскаго полка въ чинѣ Поручика подъ убійственнымъ огнемъ противника, личнымъ примѣромъ воодушевилъ роту, стремительно атаковалъ переднія окопы противника, выбилъ его штыками и, несмотря на тяжелое ранніе, остался при ротѣ, отбилъ рядъ контръ-атакъ и удержался на занятой позиціи.

---

469 **Александръ ШОЛЬПЪ**

Генералъ-Маіоръ

Награжденъ Георгіевскимъ Оружіемъ.

За то, что командуя 1-ой Бригадой 41 пѣх. дивизіи 11 Октября 1914 г. въ бою подъ Ко-

зенице, подъ сильнымъ шрапнельнымъ огнемъ противника, остановилъ и устроилъ отступавшій полкъ, чѣмъ обезпечилъ лѣвый фланг своего авангарда.

470 Принцъ Шахъ-Рухъ ДАРААБЪ-МИРЗА

Есаулъ

Награжденъ Георгіевскимъ Оружіемъ.

За то, что въ бою 2 Октября 1914 г. командуя 5 сотней 1 Линейнаго полка Кубан. казач. Войска, въ составѣ 109 человѣкъ, въ бою у Городка, произвелъ конную атаку на три эскадрона противника въ критическую минуту боя, когда значительныя силы противника, обходя флангъ, намѣревались ворваться въ м. Городокъ. Не смотря на превосходныя силы противника и сильный шрапнельный огонь артиллеріи противника, повелъ 5 сотню, въ составѣ трехъ взводовъ на фронтъ противника, принявъ на себя первый ударъ. Около трехъ эскадроновъ конницы противника было уничтожено. Успѣхъ этотъ имѣлъ рѣшающее значеніе, такъ какъ, покончивъ съ кавалеріей противника, остатки этой сотни, подъ командой есаула Труфанова, двинулись на артиллерію противника, которая увидѣвъ ихъ, взяла на передки и пошла на утекъ, чѣмъ выручены были всѣ другія части отряда, по которымъ артиллерія противника перестала стрѣлять.

471 Александръ ХОРОШИЛОВЪ

Подполковникъ

Награжденъ Георгіевскимъ Оружіемъ.

За оказанное боевое отличіе въ чинѣ Шт.-Капитана 83 пѣх. Самурскаго полка въ Иванъ-Городскихъ бояхъ въ Октябрѣ 1914 г. на линіи д. д. Горбатка и Полчишница.

472 Петръ ХАРЧЕНКО

Генералъ-Маіоръ

Награжденъ Георгіевскимъ Оружіемъ.

За то, что въ бояхъ на р. Санѣ съ 15 по 22 Октября 1914 г., командуя баталіономъ 42 пѣх. Якутскаго полка, неоднократно отражалъ бѣшеныя атаки противника, а затѣмъ повелъ свой баталіонъ въ атаку, отбилъ противника и, штыками заставилъ его очистить окопы.

473 Константинъ РОЗЕНШИЛЬДЪ-фонъ-ПАУЛИНЪ

Полковникъ

Награжденъ Георгіевскимъ Оружіемъ.

За усиленную рекогносцировку арьергардныхъ позицій австрійцевъ съ 24 по 26 Октября 1914 г. и, за опредѣленіе пути отступленія непріятельской арміи, при чемъ Ротмистръ Розеншильдъ-Паулинъ выполнилъ задачу съ явной для жизни опасностью и, взялъ плѣнными большее количество людей, чѣмъ было въ его отрядѣ, послѣдствіемъ чего было пораженіе главныхъ силъ противника и, преслѣдованіе ихъ до форговъ Краковской крѣпости.

474 Евгеній ИМНАДЗЕ

Генералъ-Маіоръ

Награжденъ Георгіевскимъ Оружіемъ.

За то, что будучи Начальникомъ Штаба 50-ой пѣх. дивизіи въ чинѣ Полковника, въ бояхъ дивизіи 1 Ноября 1914 г. лично принималъ участіе въ управленіи боемъ и своевременными указаніями содѣйствовалъ тому, что, несмотря на губительный огонь легкой и тяжелой артиллеріи и многочисленныя атаки противника, позиціи дивизіи были удержаны; 2 Ноября когда обнаружился угрожавшій полнымъ окруженіемъ глубокій обходъ противникомъ фланга позицій дивизіи, съ полнымъ самоотверженіемъ подвергая жизнь свою опасности, содѣйствовалъ Начальнику дивизіи въ достиженіи цѣли поставленной дивизіи.

475 Тимофей ДОЛГОВЪ

Шт.-Капитанъ

Награжденъ Георгіевскимъ Оружіемъ.

За то, что 3 Ноября 1914 г., будучи Подпоручикомъ 1-го Л.-Екатеринославскаго Гренадерскаго Императора Александра 2-го полка, въ бою при д. Костелецъ, командуя баталіономъ, послѣ штыкового боя овладѣлъ высотою 124,4, удержаніе которой имѣло важное значеніе для послѣдующей обороны всего участка.

476 Петръ ФЕТИСОВЪ

Полковникъ

Награжденъ Георгіевскимъ Оружіемъ.

За то, что будучи въ чинѣ Капитана и, временно исполняя должность Начальника Штаба 17-ой пѣх. дивизіи, 5 Ноября 1914 г., находясь во главѣ главныхъ силъ дивизіи, направлявшихся въ районъ с. в. г. Ласка, узналъ, по донесенію Командира авангароднаго полка о его тяжеломъ положеніи, отправился впередъ, гдѣ личной развѣдкой, подъ сильнымъ ружейнымъ и артиллерійскимъ огнемъ, подвергая свою жизнь явной опасности, выяснилъ истинное положеніе и вѣрно оцѣнивъ обстановку по собственной иниціативѣ, приказалъ 65-му пѣх. Московскому Его Величества полку выдвинуться впередъ, и атаковать противника во флангъ. Результатомъ такой самоотверженой дѣйтельности Подполковника Фетисова было то, что противникъ не только пріостановилъ наступленіе, но и былъ отброшенъ назадъ къ сѣверу и къ с. з., при чемъ нами было захвачено 3 офицера, 228 ниж. чиновъ 8 повозокъ съ провіантомъ, 2 пулемета, 1 автомобиль и 2 лазаретныхъ линейки. Въ бою 20—22 Ноября 1914 г. когда частямъ дивизіи было приказано начать отходъ, противникъ внезапно перешелъ въ наступленіе открылъ сильный огонь по всему фронту. Связь штаба дивизіи съ полками была прервана. тогда Подполковникъ Фетисовъ подвергая свою жизнь явной опасности, отправился на позицію въ наиболѣе важное мѣсто, ка 66-му пех. Бутырскому Генерала Дохтурова и 68-му Л.-Бородинскому пѣх. Императора Александра III-го полкамъ и приказалъ имъ занять прежнее положеніе и, удержать его до новаго приказанія, что и было исполнено.

477 Константинъ БРАГИНЪ

Полковникъ

Награжденъ Георгіевскимъ Оружіемъ.

За то, что въ бояхъ 4, 5 и 6 Ноября 1914 г. будучи Шт.- Капитаномъ 10-го Гренад. Малорос. Генерала-Фельдм. Графа Румянцева-Задунайскаго полка подъ. кр. Краковъ командуя ротой въ 115 ниж. чиновъ и занимая важный для насъ участокъ на правомъ флангѣ полка, отбивалъ безчисленныя атаки противника, поддерживаемыя могущественнымъ огнемъ тяже-

лой артиллеріи, затѣмъ перешелъ въ контръ-атаку лично ведя роту подъ сильнымъ огнемъ по ровной и открытой мѣстности, лихимъ штыковымъ ударомъ выбилъ противника изъ занимаемыхъ имъ окоповъ, захвативъ нѣсколько сотъ плѣнныхъ, послѣ чего былъ тяжело раненъ пулей въ грудь на вылетъ.

---

478 Баронъ Михаилъ-фонъ-ШТЕМПЕЛЬ

Генералъ-Маіоръ

Награжденъ Георгіевскимъ Оружіемъ.

За то, что 9 и 10 Ноября 1914 г. находясь въ положеніи исключительной опасности, въ сферѣ дѣйствительнаго ружейнаго огня, корректировалъ стрѣльбу батарей и, мѣткимъ огнемъ отбилъ атаку непріятельской пѣхоты на д. Клекоты.

---

479 Всеволодъ АГАПѢЕВЪ

Генералъ-Маіоръ

Награжденъ Георгіевскимъ Оружіемъ.

За то, что въ бояхъ подъ Ласкомъ съ 5 по 17 Ноября 1914 г., будучи Начальникомъ штаба 38 пѣх. дивизіи, самоотвержено помогая Начальнику дивизіи управлять боемъ дивизіи, подвергая свою жизнь явной опасности, вѣрно и быстро оцѣнивая обстановку и, въ особенности значеніе Юльевскаго лѣса, содѣйствовалъ Начальнику дивизіи въ достиженіи цѣли, поставленной дивизіи, т. е. наступленію отъ Ласки на Щаденъ.

---

480 Иванъ ШАСТИНЪ

Полковникъ

Награжденъ Георгіевскимъ Оружіемъ.

За то, что 6 Ноября 1914 г. подъ Яновице, командуя полковымъ резервомъ 5-го Сибир. Стрѣл. полка при особо трудныхъ условіяхъ мѣстности подъ убійственнымъ огнемъ, личнымъ примѣромъ довелъ ввѣренный ему резервъ до удара въ штыки противъ превосходныхъ силъ непріятеля, чѣмъ обезпечилъ блестящій успѣхъ полка, въ бою 8 Ноября подъ Люгомержемъ, послѣ овладѣнія позицій непріятеля, удерживалъ со своимъ баталіономъ, подъ непрерывнымъ дѣйствительнымъ огнемъ, эти позиціи по 18 Ноября; будучи контуженъ съ потерей слуха, а затѣмъ раненъ и, потерявъ возможность передвигаться, все таки продолжалъ управлять баталіономъ.

---

481 Дмитрій ПЕРФИЛЬЕВЪ

Полковникъ

Награжденъ Георгіевскимъ Оружіемъ.

За то, что 24 Ноября 1914 г. будучи Поручикомъ 2-ой Е. И. В. Вел. Кн. Михаила Николаевича батареи Л.-Гвардіе Конной Артиллеріи, у дер. Кренжне находился на передовомъ наблюдательномъ пунктѣ въ 700 шагахъ отъ цѣпей противника, явно подвергая свою жизнь опасности корректировалъ стрѣльбу батареи, благодаря чему попытка противника перейти въ контръ-атаку была парализована, а батарея его приведена къ молчанію на весь день.

---

482 Петръ ТИМОНОВЪ

Полковникъ

Награжденъ Георгіевскимъ Оружіемъ.

За то, что состоя въ 73-емъ пѣх. Крымскомъ Е. И. В. Вел. Кн. Александра Михайловича полку Штабъ-офицеромъ, въ бою съ 26 Ноября по 2 Декабря 1914 г., при отходѣ нашихъ войскъ изъ Карпатъ, командуя арьергардомъ у Стропко — Ладомервагза, Глойеце — Дрогановъ и Кросцienка, выдерживалъ натискъ превосходныхъ силъ противника, при чемъ своей самоотверженой стойкостью, далъ возможность отойти въ цѣлости обозамъ и артиллеріи; арьергардъ потерялъ при этомъ двѣ трети своего состава.

---

483 Л. ХИТРОВО

Полковникъ

Награжденъ Георгіевскимъ Оружіемъ.

За бои 24 и 26 Ноября 1914 года у фольв. Гомолинъ близъ Петрокова, будучи въ составѣ Л. Гв. Конной артиллеріи.

---

484 Алексѣй ВИНОКУРОВЪ

Полковникъ

Награжденъ Георгіевскимъ Оружіемъ.

За то, что 11 Декабря 1914 г., будучи Подполковникомъ 140 пѣх. Зарайскаго полка, командуя баталіономъ, рѣшительнымъ фланговымъ ударомъ захватилъ важный пунктъ непріятельскаго расположенія — д. Гротики Вел., взявши въ плѣнъ около 400 человѣкъ, и удержалъ этотъ пунктъ до конца сраженія.

---

485 Николай РЕРЕНЪ

Полковникъ

Награжденъ Георгіевскимъ Оружіемъ.

За то, что 14 Декабря 1914 г. со вѣреннымъ ему баталіономъ 80 пѣх. Кабардинскаго Ген. Фельд. Кн. Барятинскаго полка, въ чинѣ Подполковника, получивъ приказаніе занять высоту, что западнѣе с. Верхняго Сарыкамыша, несмотря на снѣгъ выше колѣна и убійственный огонь турокъ, блестяще выполнилъ эту задачу, занявъ высоту имѣвшую весьма важное тактическое значеніе, отбилъ ночью цѣлый рядъ ожесточенныхъ атакъ турокъ, желавшихъ вновь овладѣть этой высотой, Обморозивъ себѣ ночью ноги, утромъ былъ унесенъ съ поля боя, но, получивъ медицинскую помощь, тогда же вернулся къ своему баталіону.

---

486 Владиміръ ПОСТОВСКІЙ

Генералъ-Маіоръ

Награжденъ Георгіевскимъ Оружіемъ.

За то, что въ бою 30 Декабря 1914 г., временно командуя 3-й сотней, при взятіи высоты 808, наступая на гору, занятую непріятельскою пѣхотою, до 6 ротъ съ пулеметами расположенныхъ въ трехъ ярусахъ окоповъ, довелъ свою сотню до штыкового удара и взялъ штурмомъ всѣ три ряда окоповъ, въ дальнѣйшемъ наступленіи увидѣлъ передъ собою въ 1200 шагахъ непріятельскую батарею, своимъ мѣткимъ огнемъ отогналъ отъ орудій прислугу.

---

487 Иванъ ПЕТРОВЪ

Полковникъ

Награжденъ Георгіевскимъ Оружіемъ.

За то, что 17 I 1915 года будучи командиромъ взвода Туркес. Кон. Гор. батареи, въ чинѣ Шт.-Капитана, входившаго въ составъ авангарда подъ командой Полковника Ген. Шт. Матковскаго (12-ый Улан. Бѣлгородскій полкъ и взводъ Туркес. К.-Гор. батареи) отъ 12-ой Кавал. ди-

визіи, содѣйствовалъ мѣткимъ огнемъ своихъ орудій успѣху указаннаго авангарда надъ Австро-Венгерскими войсками, наступавшими изъ м. Луговиска въ общемъ направленіи на С. В. съ цѣлью деблокады крѣпости Перемышля. Огнемъ своихъ орудій сбилъ австрійскую батарею, насупавшія Австро-Венгерскія войска были отброшены назадъ съ потерями для нихъ; нашъ авангардъ и вся 12-я Кавал. Див. перешли въ наступленіе, захвативъ плѣнныхъ и трофеи.

488 **Константинъ ЧАЩЕВОЙ**

Полковникъ

Награжденъ Георгіевскимъ Оружіемъ.

За взятіе двухъ недоступныхъ высотъ въ бою 17 Января 1915 г. будучи Хоружимъ 3-го Екатеринодарскаго Каз. полка на Кавказскомъ фронтѣ. Командуя двумя сотнями казаковъ, прорвался въ тылъ, выбилъ турокъ (превосходившее число), чѣмъ далъ возможность нашимъ частямъ продвинуться и занять удобную позицію; тогда же былъ тяжело раненъ.

489 **Николай БРОВЧЕНКО**

Полковникъ

Награжденъ Георгіевскимъ Оружіемъ.

За то, что въ бою 19 Января 1915 г., состоя въ 6-мъ Улан. Вольнскомъ полку, у д. Корнково, будучи выдвинутъ съ дивизіономъ и 2 пулеметами для атаки указанной деревни и высоты 67.7 имѣвшей для насъ важное значеніе какъ командующей всей окружающей мѣстностью онъ, спѣшивъ свой дивизіонъ въ лѣсу, подъ сильнымъ огнемъ противника, занимавшаго означенную высоту, энергично повелъ эскадроны въ атаку; съ боя занялъ эту высоту и укрѣпился на ней; взялъдъ за тѣмъ своимъ ружейнымъ и пулеметнымъ огнемъ отбилъ контръ-атаку и отбросилъ нѣмцевъ къ д. Жухово, послѣ чего, несмотря на открытый нѣмецкой тяж. артил. по его цѣпямъ убійственный огонь, самъ перешелъ въ наступленіе, занялъ д. Жухово и переправу у нея. Получивъ приказаніе наступать далѣе, подготовивъ своимъ ружейнымъ и пулеметнымъ огнемъ атаку непріятельскихъ оконовъ у д. Корнково, бросился съ дивизіономъ на окопы, выбилъ нѣмцевъ оттуда и занялъ деревню, при чемъ взялъ въ плѣнъ 32 ниж. чина, 1 врача, 3 лошади, оружіе, амуницію, шанцевый инструментъ и ящики съ пулеметными лентами.

490 **Иванъ ГАПУЗОВЪ**

Полковникъ

Награжденъ Георгіевскимъ Оружіемъ.

За то, что въ бою 28 Января 1915 г. под с. Лопушна, будучи Есауломъ Госко-Моздокскаго Тер. Каз. В. полка, послѣ боевой развѣдки отрядъ совершалъ отходъ; въ это время было получено донесеніе, что противникъ, сдѣлавъ глубокій обходъ горами, стремится отрѣзать путь отхода отряда; для задержки его, карьеромъ, была направлена полусотня Есаула Гапузова. Спѣшивъ полусотню и раздѣливъ на три части, онъ занялъ позицію фронта, частью съ фланга, и открылъ огонь. Внезапное появленіе полусотни заставило противника пріостановиться, завязать перестрѣлку и перевести огонь пулеметовъ съ шоссе, по которому двигался отрядъ, на казаковъ. Къ этому времени подошла пѣхота и, тѣсня противника во флангъ, заставила отступить. Есаулъ Гапузовъ своимъ энергичнымъ дѣйствіемъ, распорядительностью и отвагой много способствовалъ выходу отряда изъ тяжелаго положенія.

491 **Александръ ДМИТРІЕВЪ**

Полковникъ

Награжденъ Георгіевскимъ Оружіемъ.

За то, что въ бою 31 Января 1915 года, въ чинѣ Подполковника, послѣ потери нашей пѣхотой позиціи подъ Перемышлемъ на важномъ участкѣ фронта, съ ввѣреннымъ ему Стрѣлковымъ дивзіономъ 9-й Кавалер. Див. подъ сильнымъ артилерійскимъ и ружейнымъ огнемъ противника атаковалъ его и выбилъ изъ занятой позиціи, и удержалъ до подхода нашихъ резервовъ.

492 **Романъ ШОМАНСКІЙ**

Полковникъ

Награжденъ Георгіевскимъ Оружіемъ.

За то, что 10 Февраля 1915 г. будучи Военнымъ летчикомъ въ чинѣ Поручика и управляя аеропланомъ, праизвелъ воздушную развѣдку надъ расположеніемъ противника и, будучи обстрѣлянъ артиллерійскимъ и ружейнымъ огнемъ съ явной опасностью для жизни опредѣлилъ расположеніе непріятельской тяжелой артиллеріи; добытыми данными развѣдки воспользовалась наша крѣпостная артиллерія и своимъ огнемъ привела къ молчанію тяжелую батарею противника, чѣмъ значительно облегчилось занятіе нашими войсками высоты 100.3.

493 **Николай КОЛОКОЛОВЪ**

Полковникъ

Награжденъ Георгіевскимъ Оружіемъ.

За то, что будучи Подполковникомъ 62 пѣх. Суздальскаго полка въ бою у фол. Могелы 11 Февраля 1915 г. спокойно и умѣло руководилъ дѣйствіями баталіона, своевременно началъ атаку нѣмецкихъ окоповъ, дабы развить успѣхъ сосѣдняго баталіона, подъ сильнымъ огнемъ противника, подавая личный примѣръ мужества бросился впереди баталіона, довелъ его до удара въ штыки и, выбилъ нѣмцевъ изъ ихъ окоповъ захвативъ при этомъ плѣнныхъ.

494 † **Владиміръ ГЕЙНРИХСЕНЪ**

Полковникъ

Награжденъ Георгіевскимъ Оружіемъ.

За то, что 16 Февраля 1915 г. у с. Болиградъ будучи Шт.-Ротмистромъ 10 Драг. Новгородскаго полка, подъ сильнымъ ружейнымъ и пулеметнымъ огнемъ, штыковымъ ударомъ спѣшеннаго эскадрона, выбилъ противника изъ окоповъ и удержался въ нихъ до конца боя, чѣмъ много способствовалъ общему успѣху при захватѣ важнаго участка непріятельской позиціи.

495 **Василій ЗИМИНЪ**

Генералъ-Маіоръ

Награжденъ Георгіевскимъ Оружіемъ.

За то, что 22 Февраля 1915 г. въ бою съ нѣмцами у дер. Доманевице, командуя спѣшенной сотней Верхнеудинскаго полка Забайкал. каз. Войска, въ чинѣ Войскового Старшины, и увлекая подчиненныхъ своей отвагой и доблестнымъ примѣромъ, энергично и самоотверженно атаковалъ противника, доведя дѣло до

удара холоднымъ оружіемъ; находясь во главѣ своей сотни, выбилъ непріятеля изъ двухъ линій окоповъ, при особо трудныхъ условіяхъ мѣстности, подъ сильнѣйшимъ пулеметнымъ, ружейнымъ и артилерійскимъ огнемъ противника. Въ этомъ въ рукопашномъ бою онъ былъ дважды раненъ.

---

496 **Яковъ ЭБЕНЪ**

Полковникъ

Награжденъ Георгіевскимъ Оружіемъ.

За то, что, состоя въ прикомандированіи къ 1-му Аргунскому полку Забайк. Каз. Войска, въ бою 22 Февраля 1915 г. и командуя боевой частью своднаго полка отъ Забайк. Каз. бриг., энергично атаковалъ нѣмцевъ, потѣснившихъ лѣвый флангъ арміи, на участкѣ д. д. Валъ — Доманевице и, дѣйствуя совмѣстно съ 70-мъ пѣх. Ряжскимъ и Донскимъ каз. полками, не только остановилъ наступленіе нѣмцевъ, но и отбросилъ ихъ изъ первой линіи окоповъ къ гос. дв. Доманевице, гдѣ и удержался до прихода подкрѣпленій.

---

497 **Ефимъ ЕМЕЛЬЯНОВЪ**

Полковникъ

Награжденъ Георгіевскимъ Оружіемъ.

За то, что состоя въ прикомандированіи къ 3-му Стрѣл. полку въ чинѣ Подполковника и будучи начальникомъ боевой части, находился все время въ боевой линіи войскъ подъ дѣйствительнымъ ружейнымъ и артилерійскимъ огнемъ въ бояхъ 21, 23 и 25 Февраля 1915 г., упорно сдерживалъ неоднократный натискъ превосходныхъ силъ противника и отбилъ цѣлый рядъ яростныхъ атакъ нѣмцевъ, не допустивъ штыками, противнику распространиться въ Немгловскомъ лѣсу, удержаніе коего за собою было приказано во что бо то ни стало.

---

498 **Дмитрій ГАГАРИНЪ**

Полковникъ

Награжденъ Георгіевскимъ Оружіемъ.

За то, что въ бою 25 Февраля 1915 г. занимая своимъ баталіономъ 101-го пѣх. Пермскаго полка, будучи въ чинѣ Капитана, лѣвый флангъ боевого участка полка, когда противникъ значительно превосходящими силами повелъ наступленіе, съ цѣлью отрѣзать путь отступленія на д. Гибы, своимъ баталіономъ не только выдержалъ этотъ натискъ значительно превосходящихъ силъ противника, обрушившихся на лѣвый флангъ полка, но и заставилъ непріятеля отступить, чѣмъ и далъ возможность полку обезпечить дорогу Корпусу на д. Гибы.

---

499 **Іосифъ РЖЕВУССКІЙ**

Полковникъ

Награжденъ Георгіевскимъ Оружіемъ.

За то, что въ бояхъ 16, 25, 26 Февраля и 2 Марта 1915 г. обороняя съ командуемымъ имъ 13 Финляндскимъ Стрѣл. полкомъ въ чинѣ Полковника, важный участокъ позиціи и лично находясь въ боевой линіи, отбилъ настойчивыя и повторныя атаки превосходныхъ силъ противника и не уступилъ своей позиціи.

---

500 **Германъ ЗОЛЬДНЕРЪ**

Генералъ-Маіоръ

Награжденъ Георгіевскимъ Оружіемъ.

За то, что въ бою 14 Марта 1915 г., будучи въ чинѣ Полковника, Командиромъ 1-го Отдѣльнаго артил. дивизіона, у д. Бѣлянцы, когда части сторожевого охраненія 1-го пѣх. Невскаго полка, подъ давленіемъ превосходныхъ силъ противника, начали отходить за деревню, по собственной инициативѣ, выдвинулся съ батареями ввѣреннаго ему дивизіона на открытую позицію впереди отступающихъ цѣпей пѣхоты и, быстро открылъ огонь по противнику, бросившемуся въ атаку на батареи. Находясь самъ въ положеніи исключительной опасности на наблюдательномъ пунктѣ, впереди пѣхотныхъ цѣпей, подъ сильнымъ ружейнымъ и пулеметнымъ огнемъ непріятеля, корректировалъ стрѣльбу своихъ батарей настолько успѣшно, что не только остановилъ дальнѣйшее наступленіе противника, но и отбросилъ его съ занятыхъ нашихъ позицій, чѣмъ способствовалъ переходу нашихъ частей въ наступленіе.

---

501 **Алексѣй ШОСТАКОВЪ**

Ген. Шт. Генералъ-Маіоръ

Награжденъ Георгіевскимъ Оружіемъ.

За то, что въ бою 17 Марта 1915 г., подъ дѣйствительнымъ огнемъ противника, лично произвелъ рекогносцировку его расположенія, правильно оцѣнилъ обстановку и составилъ планъ дѣйствій, при чемъ указалъ на наивыгоднѣйшее направленіе главной атаки. Слѣдствіемъ этого плана было полное окруженіе противника и его уничтоженіе, при чемъ взято плѣнными 15 офицеровъ и болѣе 700 ниж. чиновъ.

---

502 **Константинъ ФЕДОРОВИЧЪ**

Контръ-Адмиралъ

Награжденъ Георгіевскимъ Оружіемъ.

За отличную распорядительность и мужество, проявленныя при постановкѣ миннаго заграждѣнія, Капитаномъ 1-го ранга Федоровичемъ, на которомъ 21 Марта 1915 г. взорвался турецкій крейсеръ Меджидіе.

---

503 **Борисъ ФИЛИМОНОВЪ**

Генералъ-Маіоръ

Награжденъ Георгіевскимъ Оружіемъ.

За то, что будучи Командиромъ — пѣх. Новоржевскаго полка и Начальникомъ авангарда, въ чинѣ Полковника, рѣшительнымъ и, неожиданнымъ для противника штурмомъ, овладѣлъ д. Лаугсцаргенъ и, насмотря на двухдневный упорный бой, отстоялъ захваченную позицію, что имѣло рѣшительное значеніе для послѣдующей операціи.

---

504 **Василій БРОВЦЫНЪ**

Генералъ-Маіоръ

Награжденъ Георгіевскимъ Оружіемъ.

Командиръ 21 мортирнаго Артилерійскаго дивизіона Ген. Маіоръ Бровцынъ, состоя въ чинѣ Полковника награжденъ Георгіевскимъ оружіемъ за проявленное геройское мужество и храбрость въ бояхъ на р. Дунайцѣ и Бялѣ въ западной Галиціи съ 4-го Декабря 1914 г. по 8 Апрѣля 1915 г.

---

505 **Владиміръ МАСЛИТИНОВЪ**

Штабсъ-Ротмистръ

Награжденъ Георгіевскимъ Оружіемъ.

За то, что въ бою у м. Кракиново 25 Апрѣля

1915 г. состоя въ 5-омъ Каргопольскомъ Драгун. полку, по собственному почину, съ явной опасностью для жизни, во главѣ своего взвода бросился на колонну непріятельской конницы изъ двухъ эскадроновъ, довелъ атаку до удара холоднымъ оружіемъ и, изрубивъ 40 непріятельскихъ всадниковъ, обратилъ остальныхъ въ бѣгство.

506 Князь Георгій АРГУТИНСКІЙ ДОЛГОРУКОВЪ

Генералъ-Маіоръ

Награжденъ Георгіевскимъ Оружіемъ.

За то, что временно командуя Л.-Гвардіи Гродненскимъ Гусарскимъ полкомъ, во главѣ дивизіона названнаго полка, 26 Апрѣля 1915 г. атаковалъ въ конномъ строю укрѣпленную позицію непріятеля у д. Городенка

507 Евгеній ЗОТОВЪ

Полковникъ

Награжденъ Георгіевскимъ Оружіемъ.

За то, что въ бою 27 Апрѣля 1915 г. у д. Корнювъ, командуя эскадрономъ Крымскаго Коннаго Ея Величества Государыни Императрицы Александры Феодоровны полка, атаковалъ въ конномъ строю окопы противника и, несмотря на сильный ружейный и пулеметный, огонь довелъ атаку до удара холоднымъ оружіемъ, при чемъ часть противника была уничтожена, а остальныхъ заставилъ положить оружіе. Въ это время изъ второй линіи окоповъ по эскадрону былъ открытъ сильный ружейный и пулеметный огонь, тогда Шт.-Ротмистръ Зотовъ, оставивъ пѣшныхъ съ конвоемъ, стремительно бросился на противника и выбилъ его изъ окоповъ. Результатомъ этой лихой атаки эскадрономъ было взято въ плѣнъ 3 офицера и 200 нижн. чиновъ и, оказано содѣйствіе переходу нашего пѣх. полка въ рѣшительное наступленіе.

508 Евгеній ИВАНОВЪ

Генералъ-Маіоръ

Награжденъ Георгіевскимъ Оружіемъ.

За то, что въ бою 30 апрѣля 1915 года подъ гор. Снятынь, состоя въ чинѣ поручика 9 Гусарскаго Кіевскаго полка: 1) посланный съ охотниками полка отъ головного отряда дивизіи для рекогносцировки укрѣпленной позиціи противника отъ выс. 303 до выс 281, развѣдавъ позицію съ фронта, искуснымъ и смѣлымъ движеніемъ проникнулъ въ ея, опредѣлилъ точно расположеніе войскъ, расположеніе и устройство окоповъ и проволочныхъ загражденій, взявъ при этомъ 3 чел. въ плѣнъ; прорвался обратно къ Начальнику Головного отряда и своевременно доложилъ всѣ добытыя свѣдѣнія о позиціи, что открыло дальнѣйшую дорогу для движенія дивизіи къ гор. Снятынь, продолжая дальнѣйшую развѣдку съ 8 гусарами, поручикъ Ивановъ замѣтилъ заходящій въ тылъ нашей части, прикрывающій подъ командой поручика Еремѣева, захваченный ранѣе у противника мостъ, и послалъ донесеніе объ этомъ съ просьбой о подкрѣпленіи; такъ какъ послѣднее не приходило, а положеніе нашей части у моста стало чрезвычайно опаснымъ, поручикъ Ивановъ съ оставшимися въ его распоряженіе 6 гусарами бросился на ближайшую къ мосту полуроту противника, довелъ до удара холоднымъ оружіемъ, опрокинулъ противника, часть его перекололъ и изрубилъ, остальныхъ разсѣялъ и захватилъ въ плѣнъ 1 офицера и 20 нижнихъ чиновъ и тѣмъ отразилъ грозившую опасность удара въ тылъ.

509 Владиміръ ОШЕВСКІЙ-КРУГЛИКЪ

Ротмистръ

Награжденъ Георгіевскимъ Оружіемъ.

За то, что въ бояхъ за удержаніе переправы у г. Снятынь 1 Мая 1915 г. будучи Корнетомъ 9-го Гусар. Кіевскаго Ген. Фельдм. Кн. Николая Репнина полка находясь въ развѣдкѣ съ 4-мя гусарами и, желая выяснить точно силы противника въ районѣ дер. Сорочанка, переправился черезъ р. Прутъ, продолжалъ развѣдку, пока не былъ замѣченъ германскимъ головнымъ карауломъ. Желая довести развѣдку до конца, Корнетъ Ощевскій-Кругликъ атаковалъ этотъ караулъ и захватилъ его цѣликомъ въ плѣнъ, благодаря чему получилъ важныя свѣдѣнія о силахъ противника въ районѣ г. Снятынь.

510 Петръ САХНОВСКІЙ

Полковникъ

Награжденъ Георгіевскимъ Оружіемъ.

За то, что 2 Мая и въ ночь на 3 Мая 1915 г., будучи Капитаномъ 316-го пѣх. Хвалынскаго полка, послѣ переправы съ баталіономъ у м. Угляны на правый берегъ р. Дубиссы, захватилъ съ боя этотъ берегъ на фронтѣ рощи къ юго-вос. отъ фол. Кавказъ и, къ востоку отъ д. Вередово и удержалъ этотъ пунктъ за собой, отбивъ 7 атакъ нѣмцевъ, чѣмъ далъ возможность полку прочно утвердиться на правомъ берегу р. Дубиссы и 3 Мая развить дальше полученный здѣсь успѣхъ.

511 Аполлинарій РЯБИНСКІЙ

Полковникъ

Награжденъ Георгіевскимъ Оружіемъ.

За то, что въ ночномъ бою 14 Мая 1915 г., состоя въ 81-омъ пѣх. Апшеронскомъ Императрицы Екатерины Великой нынѣ Его Императорскаго Высочества Вел. Кн. Георгія Михайловича полку въ чинѣ Шт.-Капитана, у с. Вилева лично ведя роту въ атаку, захватилъ непріятельскій полевой караулъ, преодолѣлъ проволочныя заграждения и, штыковымъ ударомъ выбилъ противника изъ укрѣпленія, первымъ вскочилъ на валъ окопа.

512 Александръ ЛИНИЦКІЙ

Ген. Шт. Генералъ-Маіоръ

Награжденъ Георгіевскимъ Оружіемъ.

За то, что будучи Командиромъ 3-го Драгун. Новороссійскаго полка въ чинѣ Полковника во главѣ полка, занимавшаго позицію на правомъ берегу р. Дубисы, отбилъ повторныя атаки нѣмцевъ 17, 18 и 19 Мая 1915 г., и тѣмъ обезпечилъ флангъ и тылъ 1-ой Кавк. Стрѣл. дивизіи и успѣхъ ея операціи.

513 Александръ УШАКОВЪ

Генералъ-Маіоръ

Награжденъ Георгіевскимъ Оружіемъ.

За форсированную переправу черезъ р. Дубиссу 20 Мая 1915 г. у дер. Глайцы, за овладѣніе тремя линіями окоповъ противника, уси-

ленными проволочными загражденіями и за отбитіе атакъ противника на эти окопы въ теченіи 10 часовъ послѣ того, какъ переправившаяся черезъ р. Дубиссу сосѣдняя стрѣлковая дивизія была отброшена непріятелемъ съ большими потерями обратно за рѣку.

514 Николай МИРОЛЮБОВЪ

Полковникъ

Награжденъ Георгіевскимъ Оружіемъ.

За то, что получивъ приказаніе, въ чинѣ Капитана 16 Туркестанскаго Стрѣл. полка, овладѣть высотой Зіаретъ—Дагъ выяснилъ своей рекогносцировкой, что для облегченія задачи необходимо предварительно овладѣть высотами 8071 и 7784; по собственной иниціативѣ повелъ наступленіе на нихъ и послѣдовательными штыковыми ударами, къ вечеру 29 Мая 1915 г. овладѣлъ ими, а 30 Мая повелъ атаку на Зіаретъ-Дагъ, которую и взялъ цѣлымъ рядомъ штыковыхъ ударовъ преодолѣвая сильный огонь турокъ, тяжелыя мѣстныя условія и показывая личный примѣръ храбрости.

515 Александръ БЫКОВЪ

Капитанъ

Награжденъ Георгіевскимъ Оружіемъ.

За то, что 25 Мая 1915 г. въ бою у м. Мосциско, состоя въ 3-мъ Сиб. Горн. Артил. дивизіонѣ, въ чинѣ Поручика, находясь на наблюдательномъ пунктѣ въ передовыхъ пѣхотныхъ окопахъ, въ положеніи исключительной опасности, подъ сильнымъ ружейнымъ и артиллерійскимъ огнемъ противника, командуя взводомъ горныхъ орудій, отбилъ рядъ повторныхъ атакъ германцевъ и заставилъ замолчать втрое сильнѣйшую германскую артилерію.

516 Иванъ ПАТРОНОВЪ

Полковникъ

Награжденъ Георгіевскимъ Оружіемъ

За то, что состоя старшимъ адъютантомъ штаба 16 пѣх. дивизіи, послѣ упорнаго боя 12 Іюня 1915 г. у д. Кацуровцы со взводомъ казаковъ, подъ сильнымъ дѣйствительнымъ ружейнымъ огнемъ противника, произвелъ ночью рекогносцировку положенія противника и нашихъ отступившихъ частей и тѣмъ далъ возможность Начальнику дивизіи принять рѣшеніе для контръ-атаки, которая и увѣнчалась полнымъ успѣхомъ.

517 Александръ ШКЛАРЕВИЧЪ

Капитанъ

Награжденъ Георгіевскимъ Оружіемъ.

За то, что, состоя въ 11-омъ Гренадерскомъ Фанагорійскомъ Генералиссимуса Князя Суворова, нынѣ Е. И. В. Вел. Кн. Дмитрія Павловича полку, командуя ротою въ бою 22 Іюня 1915 г. и ведя наступленіе подъ сильнѣйшимъ огнемъ противника на окопы его у д. Вильколазъ, личнымъ примѣромъ увлекая за собой роту, довелъ ее до удара въ штыки, отбросилъ противника, захвативъ свыше 100 плѣныхъ.

518 Николай АБАКУМОВЪ

Полковникъ

Награжденъ Георгіевскимъ Оружіемъ.

За то, что будучи Капитаномъ-геодезистомъ, въ бою 2-го Іюля 1915 г. у Конты — Гонски, Ковнати — Зендове, когда непріятель, обрушившись большими силами на 11-ю Сиб. Стрѣл. дивизію, прервалъ связь между означенной дивизіей и сосѣдней 1-ой Туркес. Стрѣк. Бр.; съ явной опасностью для жизни и подъ губительнымъ ружейнымъ и артиллерійскимъ огнемъ противника, возстановилъ таковую между весьма важными, по боевымъ обстоятельствамъ, отрядами.

519 Николай КОСТЮРИНЪ

Генералъ-Маіоръ

Награжденъ Георгіевскимъ Оружіемъ.

За то, что, 3-го Іюля 1915 г., будучи Командиромъ 2-го дивизіона 10-ой Сиб. Стрѣл. Артил. Бр., у д. Равы, въ теченіи всего боя, находясь въ передовыхъ линіяхъ стрѣлковыхъ окоповъ, на передовомъ наблюдательномъ пунктѣ, подъ сильнымъ ружейнымъ и артиллерійскимъ огнемъ, такъ искусно руководилъ огнемъ батарей, что отбилъ контръ-атаку нѣмцевъ и затѣмъ однимъ только своимъ губительнымъ артиллерійскимъ огнемъ опрокинулъ и, обратилъ въ бѣгство 3 нѣмецкихъ колонны, зашедшія во флангъ и тылъ одного изъ баталіоновъ, чѣмъ только и выручилъ его отъ окруженія и гибели.

520 Феодоръ ПОТТО

Полковникъ

Награжденъ Георгіевскимъ Оружіемъ.

За то, что 8 Іюля 1915 г., будучи Командиромъ 261 пѣх. Ахульгинскаго полка, назначенный Начальникомъ отряда въ составѣ 3-хъ баталіоновъ, 3-хъ орудій и 8-ми пулеметовъ для занятія позиціи на лѣвомъ берегу Ефрата, растянутой на 15 верстъ, между Рустемъ —Гядукомъ и с. Овчіанъ; не смотря на ожесточенныя атаки втрое превосходящихъ силъ турокъ, три дня держался на позиціи и отступилъ въ полномъ порядкѣ лишь тогда, когда былъ отрѣзанъ отъ сосѣднихъ войскъ и почти окруженъ, при чемъ, своей смѣлой, упорной обороной, далъ возможность остальному отряду Генерала Амассійскаго отойти къ Мелязгерду.

521 Михаилъ СЕЙФУЛИНЪ

Капитанъ

Награжденъ Георгіевскимъ Оружіемъ.

За то, что будучи Командиромъ 6-ой батареи 2-ой Сиб. Стрѣл. Арт. Бриг., когда послѣ ряда жестокихъ арріергардныхъ боевъ, въ бою у переправы у м. Подосье 4 Іюля 1915 г., когда наши орудія оставшись на позиціи, прикрывъ своимъ огнемъ отходъ нашей пѣхоты, вмѣстѣ съ передками, за убылью людей, были захвачены нѣмцами, несмотря на тяжелыя условія, подъ огнемъ противника, собравъ стрѣлковъ съ номерами прислуги, энергичной атакой отбилъ наши орудія, захвативъ плѣнныхъ, коихъ подъ угрозой оружія, заставилъ со стрѣлками вытянуть орудія, въ то время, какъ другая часть стрѣлковъ, находясь въ цѣпи, удерживала яростныя атаки нѣмцевъ.

522 МАЛЬГИНЪ

Капитанъ

Награжденъ Георгіевскимъ Оружіемъ.

За то, что въ ночь на 10 Іюля 1915 г., будучи Подпоручикомъ Л.-Гвардіи Павловскаго полка, при атакѣ фол. Добрынавъ, за выбытіемъ изъ

строя Командира роты, принялъ на себя командованіе 6-ой ротой, довелъ ее до штыкового удара подъ губительнымъ пулеметнымъ огнемъ противника, занялъ окопы противника, взялъ плѣнныхъ и пулеметъ, продолжая своими дѣйствіями способствовать успѣху общей атаки.

523 **Ричардъ ВАЛЬТЕРЪ**

Генералъ-Лейтенантъ

Награжденъ Георгіевскимъ Оружіемъ.

За то, что состоя Командиромъ бригады 7-ой пѣх. дивизіи и, будучи Начальникомъ лѣваго боевого участка дивизіи, въ бояхъ 4 и 5 Іюля 1915 г. у Выкъ Пшечнякъ и въ бояхъ съ 12 по 21 Іюля 1915 г. на р. Наревѣ, противъ устья р. Шкоы, успѣшно отразилъ настойчивыя, многочисленныя атаки германцевъ, неоднократно возстанавливая положеніе штыковыми контръ-атаками, и удержалъ свои позиціи.

524 **Александръ ШИРОКИХЪ**

Полковникъ

Награжденъ Георгіевскимъ Оружіемъ.

За то, что въ бояхъ полка (26 Могилевскаго) на р. Наревъ у д. Осетно — Драгошевское заобладаніе позиціей, съ 6 по 22 Іюля 1914 г., командуя ротой и баталіономъ, будучи раненъ, не оставилъ позиціи до полученія на то приказа 22 Іюля въ 10 час. вечера, чѣмъ способствовалъ удержанію позиціи до полной ликвидаціи отхода 1-ой Арміи, находившейся въ весьма тяжеломъ положеніи, будучи окруженной значительно сильнѣйшимъ противникомъ, отбивъ за это время 22 нѣмецкихъ атаки.

525 **Баронъ Петръ ГРЕВЕНИЦЪ**

Ротмистръ

Награжденъ Георгіевскимъ Оружіемъ.

За то, что 22 Іюля 1915 г. будучи высланъ на развѣдку во главѣ временно командуемаго имъ 2-го эскадрона Л.-Гвар. Коннаго полка, получивъ донесеніе отъ поста на дорогѣ къ м. Куркле, о движеніи изъ этого мѣстечка въ лѣсъ, что къ сѣверу отъ шоссе, полуэскадрона противника, съ оставшимися у него 29 нижчинами, въ конномъ строю, направился въ обходъ лѣса, гдѣ скрылся полуэскадронъ противника; германцы, увидя перевѣсъ своихъ силъ, направились на обходящую лѣсъ конную часть нашу, предводимую Шт.-Ротмистромъ барономъ Гревеницъ, но послѣдній бросился съ крикомъ „ура“ на встрѣчу противника, опрокинулъ его, гналъ на протяженіи двухъ верстъ и, только наступившая темнота и усталость коней, позволили германцамъ уйти, оставивъ 4 ниж. чиновъ зарубленными, 4 плѣнныхъ и 7 лошадей.

526 **Константинъ ПЕСТОВЪ**

Полковникъ

Награжденъ Георгіевскимъ Оружіемъ.

За то, что въ ночь съ 22 на 23 Іюля 1915 г. въ бою у д. Кочки, получивъ приказаніе Начальника своей дивизіи оказать содѣйствіе къ занятію позиціи двумя нашими полками, подъ дѣйствительнымъ огнемъ противника, быстро выѣхалъ со своимъ дивизіономъ 40 Артил. бригады на намѣченную позицію и лично находясь все время боя на передовомъ наблюдательномъ пунктѣ, въ положеніи исключительной опасности, искусно контролируя огонь своего дивизіона, далъ возможность нашимъ частямъ не только занять упомянутую позицію и устроиться на ней, но и отбить въ теченіи двухъ сутокъ всѣ яростныя атаки нѣмцевъ. 25 Іюля, когда противникъ началъ обходить нашъ правый флангъ и грозилъ отрѣзать наши два полка, Полковникъ Пестовъ, съ исключительнымъ спокойствіемъ, находясь въ сферѣ дѣйствительнаго ружейнаго огня, искусно маневрируя батареями и ведя непрерывный огонь, далъ возможность нашей пѣхотѣ перемѣнить позицію, устроиться на ней и совершенно прекратить атаки противника на нашъ фронтъ.

527 **Николай КОСТЕЛЬНИЦКІЙ**

Шт.-Капитанъ

Награжденъ Георгіевскимъ Оружіемъ.

За то, что 25 Іюля 1915 г., будучи Прапорщикомъ армейской пѣхоты состоя въ 11-омъ Сиб. Стрѣл. Ея Величества Государыни Императрицы Маріи Феодоровны полку, у д. Колчевице — Горный, съ однимъ пулеметомъ, своими блестящими дѣйствіями оказывалъ незамѣнимое содѣйствіе наступленію, выдвигая свой пулеметъ впереди цѣпей, открывалъ убійственный огонь по противнику, чѣмъ способствовалъ взятію 5-ти рядовъ окоповъ.

528 **Эрихъ БАХМАНЪ**

Полковникъ

Награжденъ Георгіевскимъ Оружіемъ.

За то, что, будучи въ чинѣ Поручика Приморскаго Драг. полка, въ бою 26 Іюля 1915 г. у д. Кучгаль, наступая съ людьми эскадрона въ пѣшемъ строю, назамѣтно для противника, появился у него на флангѣ и ударилъ въ тылъ, чѣмъ произвелъ переполохъ и замѣшательство среди нѣмцевъ, которые бросили пулеметъ, занряжку и обратились въ бѣгство, что оказало незамѣнимое содѣйствіе успѣху на всемъ фронтѣ Приморскаго полка.

529 **Всеволодъ БАРТЕНЕВЪ**

Ротмистръ

Награжденъ Георгіевскимъ Оружіемъ

За то, что, будучи Ротмистромъ 20 Финляндскаго Драг. полка, въ бою 4 Августа 1915 г. подъ Кеммерномъ, при наступленіи противника, онъ съ 17 драгунами обошелъ болотомъ правый флангъ непріятеля, атаковалъ его резервъ; взялъ въ плѣнъ: одного офицера, одного фельдфебеля, 29 нижнихъ чиновъ (28-го Германскаго полка пѣх.) и обозъ съ инженернымъ имуществомъ, чѣмъ, части наступавшіе по фронту, обратилъ въ безпорядочное бѣгство.

530 **Александръ БУБНОВЪ**

Полковникъ

Награжденъ Георгіевскимъ Оружіемъ.

За то, что въ бояхъ у д Огородники, съ 8 по 12 Августа 1915 г., подъ огнемъ противника, занимая передовой наблюдательный пунктъ, корректировалъ стрѣльбу своей батареи, отбивая многочисленныя атаки противника.

531 **Михаилъ ВОРОНОВЪ**

Генералъ-Маіоръ

Награжденъ Георгіевскимъ Оружіемъ.

За то, что въ бою 12 Августа 1915 г. у Чер-

наго лѣса, будучи Командиромъ 218 Горбатовскаго пѣха полка, когда слабыя части названнаго полка, обстрѣливаемыя продолжительное время сильнымъ артиллерійскимъ и пулеметнымъ огнемъ, понеся большія потери, стали отходить, обнажая фланги сосѣднихъ 217 Коровскаго и 220 Скопинскаго полковъ, лично повелъ оставшійся въ его распоряженіи послѣдній резервъ-сводную роту, остановилъ и устроилъ отходившія части, возстановилъ порядокъ и отбросилъ уже ворвавшихся на нашу позицію нѣмцевъ.

---

532 **Романъ СУДАКОВЪ**
Полковникъ

Награжденъ Георгіевскимъ Оружіемъ.

За то, что, будучи въ чинѣ Поручика 32-ой Артил. бриг., въ бояхъ 17, 18 и 19 Августа 1915 г. у с. Кейданово, находясь на наблюдательномъ пунктѣ въ передовой цѣпи 12 роты 126-го Рыльскаго полка, подъ дѣйствительнымъ артиллерійскимъ, ружейнымъ и пулеметнымъ огнемъ, управлялъ огнемъ своего взвода, содѣйствовалъ отбитію наступленія противника и далъ возможность полку перейдя въ контръ-атаку, занять окопы противника и въ нихъ укрѣпиться.

---

533 **Александръ фонъ-ГИЛЛЕНШМИДТЪ**
Генералъ-Лейтенантъ

Награжденъ Георгіевскимъ Оружіемъ.

За то, что состоя Инспекторомъ Артиллеріи — арм. Корп., въ бою 21 Августа 1915 г. у д. Смольники, находясь на передовомъ наблюдательномъ пунктѣ, въ сферѣ дѣйствительнаго ружейнаго огня, объединилъ подъ своимъ начальствомъ группу батарей, руководилъ ихъ дѣйствіемъ и комбинированнымъ огнемъ тяжелой и легкой артиллеріи, заставилъ замолчать нѣмецкую артиллерію, чѣмъ далъ возможность нашей пѣхотѣ нанести противнику рѣшительное пораженіе.

---

534 **Михаилъ де-ЛАЗАРИ**
Полковникъ

Награжденъ Георгіевскимъ Оружіемъ.

За особое отличіе въ бояхъ съ 20 по 22 Августа 1915 года.

535 **Евстафій КОВЕССКІЙ**
Полковникъ

Награжденъ Георгіевскимъ Оружіемъ

За то, что 23 Августа 1915 г., командуя 2-мъ баталіономъ 148 пѣх. Ея Императорскаго Высочества Вел. Княжны Анастасіи Николаевны Каспійскаго полка, получилъ приказаніе съ тремя ротами и двумя пулеметами занять высоту въ 12 верстахъ с. з. г. Тарнополя, занятую Австро-Германцами.

Находясь впереди цѣпей роты, выбилъ противника изъ 4 рядовъ окоповъ, укрѣпленныхъ проволочными заграждениями, взялъ означенную высоту, съ боя захватилъ въ плѣнъ 970 германцевъ 220-го пѣх. германскаго полка и 2 пулемета, удержался на занятой позиціи, отбивъ рядъ ожесточенныхъ контръ-атакъ противника.

---

536 **Федоръ ХАКОЛЬСКІЙ**
Полковникъ

Награжденъ Георгіевскимъ Оружіемъ.

За то, что въ Августѣ 1915 года, конной атакой захватилъ занятый противникомъ фольваркъ Лядо и удерживалъ его въ теченіе 3 дней, чѣмъ далъ возможность дивизіи Генерала Краснова атаковать и занять с. Желѣзницы.

---

537 † **Евгеній БАЛКЪ**
Корнетъ

Награжденъ Георгіевскимъ Оружіемъ.

За долестныя и успѣшныя дѣйствія въ бою 6 Сентября 1916 г. подъ Молодечно въ конной атакѣ на 7 полкъ Прусскихъ Егерей, во главѣ 5 эскадрона 13 уланскаго Владимірскаго полка, гдѣ, врубившись въ ряды противника, палъ смертью храбрыхъ.

---

538 **Алексѣй фонъ ЛАМПЕ**
Генералъ-Маіоръ

Награжденъ Георгіевскимъ Оружіемъ.

За отличіе въ дѣлахъ противъ непріятеля.

---

539 **Андрей ВАХРУШЕВЪ**
Подполковникъ

Награжденъ Георгіевскимъ Оружіемъ.

За то, что будучи Корнетомъ 6-го Гусар. Александрійскаго полка, состоя въ прикомандированіи къ первому пограничному Заамурскому Конному полку и будучи посланъ 9 Сентября 1915 г. съ разъѣздомъ въ 10 коней для развѣдки дер. Торске, былъ встрѣченъ изъ фольварка, сѣвернѣе этой деревни, огнемъ спѣшенной конницы противника; выбилъ ее огнемъ, захвативъ 5 человѣкъ въ плѣнъ и, двигаясь далѣе, атаковалъ въ конномъ строю пѣхотную часть противника, открывшую по немъ сильный огонь; 5 человѣкъ зарубилъ, а 17 взялъ въ плѣнъ, при офицерѣ.

---

540 **Князь Нухъ ШАМХАЛЪ-ТАРКОВСКІЙ**
Полковникъ

Награжденъ Георгіевскимъ Оружіемъ.

За то, что 10 Сентября 1915. г., у дер. Доброполе, будучи въ чинѣ Ротмистра, 2-го Дагестанскаго Конного полка, лично руководя дивизіономъ, подъ сильнымъ огнемъ непріятеля, съ явной опасностью для жизни, умѣло повелъ сотни въ атаку на укрѣпленную дер. Доброполе и довелъ дѣло до удара холоднымъ оружіемъ, забралъ плѣнныхъ и пулеметъ, выбилъ противника изъ деревни.

---

541 **Феодоръ МАКСИМОВЪ**
Генералъ-Маіоръ

Награжденъ Георгіевскимъ Оружіемъ.

За бой 11 Сентября 1915 г. при дер. Желѣзница, въ бытность его Подесауломъ 16 Каз. Донского, Генерала Грекова, полка.

---

542 **Михаилъ ПѢТУХОВЪ**
Полковникъ

Награжденъ Георгіевскимъ Оружіемъ.

За то, что будучи въ чинѣ Шт.-Ротмистра, 12 Сентября 1915 года, въ бою у дер. Комарово, подъ убійственнымъ огнемъ противника, при особо трудныхъ условіяхъ мѣстности, примѣромъ личной храбрости, не взирая на большія

потери, донелъ свой спѣшенный эскадронъ 11-го Гусар. Изюмскаго, Ген Дорохова, полка до штыкового удара, выбилъ противника и захватилъ до 100 плѣнныхъ.

---

543 Николай ВЫСОЦКІЙ

Генералъ-Маіоръ

Награжденъ Георгіевскимъ Оружіемъ.

За отличіе въ бою противъ Австро-Германцевъ 14 Сентября 1915 г. у дер. Володьски, въ бытность его Командиромъ 1-го дивизіона 7-ой Артил. Бриг., въ чинѣ Полковника.

---

544 Василій ОРЛОВЪ

Полковникъ

Награжденъ Георгіевскимъ Оружіемъ.

За то, что въ бою 17 Сентября 1915 года., у д. Сервечъ, командуя двумя сводными ротами 117-го пѣх. Ярославскаго полка, въ чинѣ Шт.-Капитана, идя лично въ передовой цѣпи, довелъ ихъ до штыкового удара, взялъ двѣ линіи непріятельскихъ окоповъ и захватилъ въ плѣнъ 10 ниж. чиновъ и 2 пулемета.

---

545 † Аркадій РУСАНОВЪ

Полковникъ

Награжденъ Георгіевскимъ Оружіемъ.

За то, что въ бою 25 Сентября 1915 г., будучи командиромъ 4 батареи 52 артиллер. бригады, подъ г. Чарторыйскомъ, при занятіи 16 Стрѣлк. полкомъ позиціи, когда противникъ повелъ наступленіе, поддержанное огнемъ артиллеріи, на указанный полкъ, быстро выбралъ наблюдательный пунктъ въ передовыхъ частяхъ перваго баталіона и, находясь подъ сильнымъ дѣйствительнымъ ружейнымъ, пулеметнымъ и артиллерійскимъ огнемъ, открылъ мѣткій огонь по наступающимъ цѣпямъ противника, остановилъ ихъ и заставилъ отойти обратно въ лѣсъ, отбивая затѣмъ неоднократныя попытки непріятеля переходить въ наступленіе, заставилъ замолчать замѣченную на опушкѣ лѣса батарею, чѣмъ далъ возможность выполнить полку задачу, задержавъ наступленіе противника на сутки.

---

546 Пантелеймонъ КОЗИНЕЦЪ

Полковникъ

Награжденъ Георгіевскимъ Оружіемъ.

За то, что 25 Сентября 1915 г., западнѣе д. Джуринъ (Галиція), во главѣ своего эскадрона 9-го Драг. Казанскаго Е. И. В. Вел. Княжны Маріи Николаевны полка, подъ ураганнымъ артиллерійскимъ, ружейнымъ и пулеметнымъ огнемъ, въ конномъ строю, атаковалъ пѣхоту противника, врубился въ нее и опрокинувъ преслѣдовалъ, чѣмъ остановилъ наступленіе австрійцевъ и далъ возможность своей пѣхотѣ снова занять свои окопы

---

547 † Аркадій БУРМАНЪ

Генералъ Маіоръ

Награжденъ Георгіевскимъ Оружіемъ.

За отличіе въ дѣлахъ противъ непріятеля.

---

548 Владиміръ РЫБИНЪ

Поручикъ

Награжденъ Георгіевскимъ Оружіемъ.

За то, что 8 Октября 1915 г., командуя ротой, въ чинѣ Прапорщика 123 пѣх. Козловскаго полка, переправился подъ ружейнымъ и пулеметнымъ огнемъ черезъ р. Шару, съ крикомъ „ура", бросился черезъ проволочныя загражденія на окопы противника и, штыковымъ ударомъ выбилъ его изъ окоповъ; захватилъ 247 плѣнныхъ; чѣмъ способствовалъ общему успѣху.

---

549 Мстиславъ ТИТОВЪ

Полковникъ

Награжденъ Георгіевскимъ Оружіемъ.

За то, что въ ночь на 10 Октября 1915 г., будучи исправляющимъ должность Корпуснаго Инженера, въ чинѣ Капитана, въ бою на Огинскомъ Каналѣ, подъ сильнымъ ружейнымъ, пулеметнымъ и артиллерійскимъ огнемъ, построилъ три моста черезъ осушительный каналъ и получивъ извѣстіе о переправѣ роты — Мстиславскаго Пѣх. полка черезъ каналъ, отправился вслѣдъ за этой ротой для исполненія порученія по постройкѣ моста, шелъ впереди подъ сильнымъ огнемъ, увлекая за собой людей, пока не былъ тяжело раненъ.

550 Николай СКВОРЦОВЪ

Полковникъ

Награжденъ Георгіевскимъ Оружіемъ.

За то, что, состоя въ 8-омъ Стрѣл. полку, будучи въ чинѣ Поручика, въ бою 20 Октября 1915 г. въ уроч. Островъ, когда участокъ сосѣдняго полка былъ прорванъ и его окопы заняты противникомъ, командуя своднымъ баталіономъ, личнымъ примѣромъ храбрости воодушевилъ подчиненныя ему роты разныхъ полковъ и, несмотря на сильный ружейный и пулеметный огонь, во главѣ баталіона ворвался въ эти окопы и, послѣ штыковой схватки, выбилъ оттуда германцевъ, захвативъ плѣнныхъ и оружіе.

---

551 Борисъ НѢМЦОВЪ

Полковникъ

Награжденъ Георгіевскимъ Оружіемъ.

За партизанскій набѣгъ въ тылъ непріятеля (Австро-Германскаго стыка), въ чинѣ Шт.-Ротмистра 12 Ахтырскаго полка, съ охотниками и за уничтоженіе цѣлаго германскаго полуэскадрона 4-го гусар, полка, при с. Радовля, 21 Октября 1915 г.

---

552 Есаулъ МЕНТЕЛИНЦЕВЪ

Военный летчикъ

Награжденъ Георгіевскимъ Оружіемъ.

За то, что 9 Ноября 1915 года, будучи начальникомъ партіи, 11 Оренбургскаго Казачьяго полка, въ партизанскомъ отрядѣ, произвелъ развѣдку въ направленіи на д д. Невелъ - Жидча; рискуя жизнью, съ 6 нижними чинами, по поясъ въ водѣ, по болоту, пробрался черезъ линію сторожевого охраненія противника на 8 верстъ въ тылъ и. подойдя къ дер. Жидча съ сѣверной ея стороны, вывѣдалъ точное расположеніе постовъ и заставъ противника; благодаря добытымъ даннымъ, отряду удалось въ ночь на 15 Ноября, незамѣтно пройти сквозь линію сторожевого охраненія противника и произвести нападеніе на дер. Невель.

---

553 Борисъ ГАГМАНЪ

Полковникъ

Награжденъ Георгіевскимъ Оружіемъ.

Приказъ X Арміи от 1915 года № 1216.

554 **Константинъ ИВАНОВЪ**
Поручикъ
Награжденъ Георгіевскимъ Оружіемъ.
За то, что въ ночь съ 14 на 15 Ноября 1915 г., во время лихого набѣга партизанскаго отряда 12 кавалерійской дивизіи въ глубокій тылъ германскаго расположенія у дер. Невел, состоя въ 12 Драг. Стародубовскомъ полку и командуя двумя партіями назначаго отряда, сдержалъ наступленіе превосходныхъ силъ противника, стремившагося окружить отрядъ и далъ послѣднему возможность съ захваченнымъ въ плѣнъ германскимъ генераломъ, отступить и переправиться черезъ р. Струмень, послѣ чего съ боемъ переправился самъ со своими людьми и сжегъ за собою мостъ.

555 **Владиміръ ВЫГРАНЪ**
Генералъ-Маіоръ
Награжденъ Георгіевскимъ Оружіемъ.
За то, что въ бою 29 Ноября 1915 года западнѣе с. Джуроина, состоя въ чинѣ поручика 9 Уланскаго Бугскаго полка, замѣтивъ во время конной атаки, что одинъ эскадронъ потерялъ ранеными и убитыми всѣхъ своихъ офицеровъ, принялъ на себя командованіе этимъ эскадрономъ и, ставъ во главѣ, довелъ его до удара холоднымъ оружіемъ, опрокинулъ цѣпи противника, чѣмъ остановилъ наступленіе австрійцевъ до подхода нашей пѣхоты.

556 **Ефимій КРИВОРУКЪ**
Полковникъ
Награжденъ Георгіевскимъ Оружіемъ.
За то, что, будучи Капитаномъ 71-го пѣх. Бѣлевскаго полка, въ ночь съ 28 на 29 Ноября 1915 г., руководилъ дѣйствіями ротъ, направленныхъ для атаки расположенія противника, при чемъ была захвачена д. Войнюны, находящаяся на командующей высотѣ.

557 **Владиміръ БУТАКОВСКІЙ**
Подполковникъ
Награжденъ Георгіевскимъ Оружіемъ
За то, что состоя въ чинѣ Подпоручика 20 Туркестанскаго стр. полка, 25 Декабря 1915 года, по взятіи высоты 384 (Бубулинца) командуя ротой, получилъ приказаніе выбить изъ окоповъ австрійцевъ, обстрѣливавшихъ во флангъ и тылъ наступающія роты полка. Несмотря на убійственный огонь противника, подавая примѣръ доблести и мужества, преодолѣлъ проволочныя загражденія, довелъ роту до удара въ штыки, выбилъ австійцевъ изъ окоповъ и захватилъ въ плѣнъ 5 офицеровъ и 213 нижнихъ чиновъ.

558 **Алексѣй ШТУБЕНДОРФЪ**
Генералъ-Маіоръ
Награжденъ Георгіевскимъ Оружіемъ.
За бой 8 Марта 1916 г. у озера Нарочъ, въ бытность его Командиромъ 28 пѣх. Полоцкаго полка, въ чинѣ Полковника.

559 **Дмитрій ЛЕБЕДЕВЪ**
Генералъ-Маіоръ
Награжденъ Георгіевскимъ Оружіемъ
За то, что будучи Командиромъ 26-го пѣх. Могилевскаго полка, въ чинѣ Полковника, въ бою 8 Марта 1916 г. въ районѣ д. Близники близъ о. Нарочъ, командуя тремя полками и 1 батареей (25-ый пѣх. Смоленскій полкъ, 26-ой пѣх. Могилевскій полкъ, 30-ый Сиб. Стрѣл. полкъ и 5-ая батарея 7-ой Арт. Бр.) подвергая свою жизнь явной опасности, захватилъ съ боя 2 линіи германскихъ окоповъ, распространилъ успѣхъ до дороги г. дв. Августово-Мокрицы и овладѣлъ укрѣпленной полосой съ важнымъ Близниковскимъ узломъ и прилегающими лѣсистыми высотами, взявши въ плѣнъ до 1000 человѣкъ при 15 офицерахъ и захвативши 13 дѣйствовавшихъ пулеметовъ и много снаряженія.

560 **Владиміръ МАЛЬМЪ**
Капитанъ
Награжденъ Георгіевскимъ Оружіемъ.
За то, что во чинѣ Шт.-Капитана, въ продолженіи двухъ сутокъ (12 и 13 Марта 1916 г. (находился лежа во время атаки въ передовой цѣпи, откуда корректировалъ стрѣльбу 9-ой пушечной и 11-ой мортирной батарей, благодаря чему заставилъ замолчать два нѣмецкихъ пулемета, которые своимъ огнемъ мѣшали нашей пѣхотѣ во время атаки, послѣ чего наша пѣхота успѣшно продвинулась впередъ.

561 **Евгеній ЧЕВАТИ**
Полковникъ
Награжденъ Георгіевскимъ Оружіемъ.

562 **Стефанъ КОСТЕЦКІЙ**
Подпоручикъ
Награжденъ Георгіевскимъ Оружіемъ.
За то что будучи въ чинѣ Прапорщика отдѣльнаго Полевого Артил. Дивизіона, въ бою 22 Мая 1916 г. за высоту 384 с. в. д. Воробьевка, находясь на передовомъ наблюдательномъ пунктѣ, въ положеніи исключительной опасности, подъ сильнымъ ружейнымъ, пулеметнымъ и артиллерійскимъ огнемъ, корректируя стрѣльбу своей батареи, уничтожилъ пулеметы, и траншейныя орудія, чѣмъ способствовалъ пѣхотѣ безъ большихъ потерьнанести врагу рѣшительное пораженіе.

563 **Константинъ ПЕРЕВАЛОВЪ**
Полковникъ
Награжденъ Георгіевскимъ Оружіемъ.
За то, что въ бою 22 Мая 1916 года, у д. Ржавинцы, командуя 1 батарей 11 Артил. бригады, находясь на выдвинутомъ впередъ наблюдательномъ пунктѣ, подъ обстрѣломъ тяжелой артиллеріи, спокойно и искусно управляя огнемъ батареи, совершенно разрушилъ проволочныя заграждения противника, чѣмъ далъ возможность 43-тѣх Охотскому полку нанести австрійцамъ рѣшительное пораженіи, когда же наблюдательный пунктъ былъ поврежденъ, быстро перенесъ его на другое мѣсто, возстановилъ связь съ батареей и огнемъ ея отбилъ всѣ контръ-атаки непріятеля, давъ возможность полку укрѣпится на занятой имъ позиціи.

564 **Федоръ ПЕТРОВЪ**
Полковникъ
Награжденъ Георгіевскимъ Оружіемъ.
За то, что будучи прикомандированнымъ къ Карачевскому Пѣх. полку, въ бою 24 Мая 1916 г. у дер. Корыто, лично ставъ во главѣ командуемаго имъ баталіона, смѣло повелъ его, не смотря на убійственный ружейный и пулеметный огонь противника, на штурмъ правофланговаго сильно укрѣпленнаго непріятельскаго

редута, возлѣ колоніи Фальковщизны, быстро прорвалъ три полосы проволочныхъ заграждѣній, лихо ворвался въ укрѣпленіе и послѣ рукопашной схватки выбилъ враговъ изъ трехъ линій ихъ обороны и не только удержалъ это важное укрѣпленіе, но, продолжая преслѣдованіе, сбилъ непріятеля со вторыхъ его позицій въ лѣсу у дер. Корыто, чѣмъ содѣйствовалъ общему успѣху полка. Во время атаки взято плѣными; — 9 офицеровъ и около 500 ниж. чиновъ и захвачено нѣсколько пулеметовъ, бомбометовъ, противоштурмовая пушка, много винтовокъ и предметовъ снаряженія.

565 **Иванъ ТЮТЧЕВЪ**

Полковникъ

Награжденъ Георгіевскимъ Оружіемъ.

За то, что, состоя въ 43-ей артил. бригадѣ въ чинѣ Подпоручика, въ ночь съ 24 на 25 Мая 1916 г. и затѣмъ 25 Мая того же года, продвигаясь вмѣстѣ съ передовыми цѣпями 5-ой роты 170-го пѣх. Молодеченскаго полка и, когда полкъ двинулся въ атаку, находясь въ положеніи исключительной опасности, въ сферѣ дѣйствительнаго ружейнаго и пулеметнаго огня, давалъ точныя указанія для корректированія стрѣльбы 3-ей батареи, даже тогда, когда былъ раненъ въ лицо, и тѣмъ далъ возможность нанести непріятелю рѣшительное пораженіе и 172-му пѣх. Лидскому полку занять фол. Новоселки.

566 **Константинъ МЕЛЛЕРЪ**

Генералъ-Маіоръ

Награжденъ Георгіевскимъ Оружіемъ.

За бои 25 Мая 1916 г.

567 **Павелъ ВАНЧУРЕНКО**

Есаулъ

Награжденъ Георгіевскимъ Оружіемъ.

За то, что будучи въ чинѣ Подпоручика, 40 пол. тяжел. артил. бригады, въ бою 27 Мая 1916 г. у м. Рожище, избравъ наблюдательный пунктъ впереди пѣхотныхъ цѣпей въ кол. Вульянкѣ, на колокольнѣ и, находясь въ положеніи исключительной опасности подъ сильнымъ ружейнымъ и артиллерійскимъ огнемъ, удачно корректировалъ огонь своей батареи, продолжая успѣшно дѣлать это и тогда, когда часть колокольни была разрушена тяжелой артиллеріей. Результатомъ было: очищеніе нѣмцами окоповъ у дер. Топольно, сожженіе самой деревни и приведеніе къ молчанію непріятельской батареи, задерживавшей наступленіе нашей пѣхоты.

568 **Иванъ ФОМИЦКІЙ**

Полковникъ

Награжденъ Георгіевскимъ Оружіемъ.

За то, что въ бою у дер. Порхово 27 Мая 1916 года, во главѣ двухъ эскадроновъ, 9-го Гусар. Кіевскаго Ген.-Фельд. Кн. Николая Репнина полка, согласуя свои дѣйствія съ другими частями своего полка, правильно оцѣнилъ обстановку и своевременно усмотрѣлъ опасность со стороны фланговъ, личной рекогносцировкой и быстрыми, рѣшительными мѣрами предотвратилъ таковую и довершилъ ударъ конной атакой, доведенной до удара холоднымъ оружіемъ, обративъ противника въ бѣгство и, преодолѣвъ три ряда окоповъ, уничтожилъ его, чѣмъ оказалъ существенную пользу и содѣйствіе общему разгрому австрійцевъ.

569 † **Анатолій ГУДИМЪ-ЛЕВКОВИЧЪ**

Штабсъ-Ротмистръ

Награжденъ Георгіевскимъ Оружіемъ.

За то, что въ бою 27 Мая 1916 года, въ чинѣ Прапорщика 9 Уланскаго Бугскаго полка, во время конной атаки полка на австрійскую пѣхоту, подъ сел. Зубржецъ, въ Галиціи, идя во главѣ полуэскадрона, и встрѣтивъ на своемъ пути ложбину, въ которой засѣли австрійцы, спѣшилъ полуэскадронъ, доблесно атаковалъ противника и взялъ въ плѣнъ 187 австрійцевъ.

570 **Михаилъ СКВОРЦОВЪ**

Генералъ-Маіоръ

Награжденъ орденомъ Св. Георгія 4 ст.

За то, что 29 Мая 1916 года, находясь съ 1 взводомъ 1 сотни Собственнаго Его Императорскаго Величества Конвоя на правомъ флангѣ дивизіона. Кизляро-Гребенского полка Терскаго Казачьяго войска, задачей котораго было обезпечить переправу нашей кавалеріи у дер. Вама, отвлекая на себя вниманіе и огонь противника, Подъесаулъ Скворцовъ получилъ сообщеніе, что австрійцы на нѣсколькихъ лодкахъ переправляются правѣе нашего расположенія черезъ р. Прутъ, угрожая нашему расположенію во флангъ и тылъ. Донося объ этомъ командующему полкомъ и, предупредивъ прикрываемые имъ пулеметы, рѣшилъ, во что бы то ни стало, предотвратить опасный для насъ маневръ австрійцевъ, для чего, во главѣ со своимъ взводомъ, двинулся къ мѣсту переправы австрійцевъ и, не смотря на ружейный, пулеметный и артиллерійскій огонь противника, дошелъ до намѣченнаго мѣста и открылъ по лодкамъ сильный, дѣйствительный огонь, вмѣстѣ съ подошедшимъ 4 взводомъ. Противникъ, встрѣтивъ неожиданный отпоръ, немедленно повернулъ обратно и бѣжалъ за гребень, преслѣдуемый нашимъ огнемъ. Благодаря столь рѣшительнымъ и энергичнымъ дѣйствіямъ Подъесаула Скворцова, переправа австрійцевъ была ликвидирована въ самомъ началѣ, что дало возможность названному дивизіону выполнить задачу въ полной мѣрѣ, не отвлекая части общаго резерва на обезпеченіе нашего праваго фланга.

571 **Отокаръ СЫРОВИ**

Капитанъ

Награжденъ Георгіевскимъ Оружіемъ.

За бой въ Маѣ 1916 г, будучи въ 16-мъ пѣх. Ладожскомъ полку на Юго-Зап. Фронтѣ.

572 **Иванъ МОЛОДКИНЪ**

Полковникъ

Награжденъ Георгіевскимъ Оружіемъ.

За то, что въ бою 20 Іюня 1916 г., будучи Шт.-Капитаномъ 183 пѣх. Пултускаго полка, при атакѣ укрѣпленной позиціи у д. Кутовщина и Кутовщинекой рощи, командуя 2-ой ротой того же полка, подъ убійственнымъ Артилерійскимъ, ружейнымъ и пулеметнымъ огнемъ, первымъ ворвался въ непріятельскій окопъ, штыками и гранатами очистилъ его на значительномъ протяженіи отъ противника, повелъ дальнѣйшее наступленіе, быстро овладѣлъ 2-ой и 3-ей линіями окоповъ, захватилъ дѣйствовавшій пулеметъ и 200 солдатъ при 10 офицерахъ; послѣ чего отразилъ 4 контръ-атаки.

573 **Алексѣй ЕЛЬШИНЪ**

Генералъ-Лейтенантъ

Награжденъ Георгіевскимъ Оружіемъ.

За то, что будучи Начальникомъ 42-ой пѣх. дивизіи, самоотверженно руководя дѣйствіями ея и приданныхъ ей затѣмъ частей 55-ой пѣх. дивизіи, въ бояхъ 19—21 Іюня 1916 г., на линіи гос. дв. Скробовъ — дер. Меденевичи западнѣе дер. Вызоровъ, онъ, послѣ произведенныхъ лично, съ опасностью для жизни, рекогносцировокъ расположенія противника, согласно выработаннаго имъ плана наступленія, рѣшительными ударами ввѣренныхъ ему войскъ, несмотря на упорное сопротивленіе австрійцевъ, овладѣлъ сильнѣшей долговременно укрѣпленной непріятельской позиціей на фронтѣ дивизіи, отразилъ многочисленныя ожесточенныя контръ-атаки свѣжихъ силъ врага и окончательно закрѣпившись на ней, содѣйствовалъ успѣху боевыхъ дѣйствій сосѣднихъ нашихъ частей.

574 **Илья КАЛЯНСКІЙ**

Шт.-Ротмистръ

Награжденъ Георгіевскимъ Оружіемъ.

За то, что 21 Іюня 1916 г. Корнетъ Гвардіи, полка Офицерской Кавалерійской Школы, прикомандированный къ Сиб. Казачьему Войску, въ бою съ германцами у Барановичей, командуя сотней, получилъ приказаніе произвести развѣдку расположенія противника; несмотря на сильный и пулеметный огонь противника, Корнетъ Калянскій внезапно атаковалъ, по личной иниціативѣ, окопы противника. Шашечный ударъ былъ настолько стремительный, что занимавшія окопы двѣ роты германской пѣхоты обратились въ безпорядочное бѣгство, бросая снаряженіе и оружіе; врубившись первымъ въ ряды бѣжавшаго непріятеля, Корнетъ Калянскій развилъ преслѣдованіе и уничтожилъ двѣ роты германской пѣхоты, изъ которыхъ взято въ плѣнъ 7 офицеровъ и 126 солдатъ, остальные изрублены. Во время атаки Корнетъ Калянскій былъ раненъ и послѣ перевязки, по собственному желанію, остался въ строю.

575 † **Алексѣй КАДУШКИНЪ**

Генералъ-Маіоръ

Награжденъ Георгіевскимъ Оружіемъ.

За подвигъ совершенный 22 Іюня 1916 г.

576 **Петръ БЫЛИНСКІЙ**

Поручикъ

Награжденъ Георгіевскимъ Оружіемъ.

За то, что въ бою 24 Іюля 1916 г., состоя въ — Елянскомъ пѣх. полку въ чинѣ Прапорщика, при форсированіи р. Серетъ у Городыще-Вартелка, командуя взводомъ гренадеръ 1-ой роты названнаго полка, подъ губительнымъ артилерійскимъ, пулеметнымъ и ружейнымъ огнемъ, переправился со своими людьми, по горло въ водѣ, черезъ названную рѣку и, бросившись первымъ на штурмъ сильно укрѣпленной позиціи противника, сбилъ ее съ нея, при чемъ были захвачены плѣнные и 2 бомбомета; 28-го того же Іюля, командуя 9-ой ротой полка, не взирая на ожесточенный обстрѣлъ противникомъ, его позиціи на высотѣ 355, къ югу отъ Городыще — Носовце и, сбивъ врага, захватилъ въ плѣнъ свыше 100 человѣкъ при 2 офицерахъ, будучи раненъ, оставался въ строю до потери сознанія.

577 **Демосфенъ ПАНДАЗИДИСЪ**

Полковникъ

Награжденъ Георгіевскимъ Оружіемъ.

За то, что будучи Шт.-Капитаномъ 6-ой Горной батареи 39-ой Арт. Бр., при вторичномъ овладѣніи нами 25 Іюня 1916 г. съ боя высотой 2350, провелъ свой взводъ подъ сильнымъ артилерійскимъ, пулеметнымъ и ружейнымъ огнемъ, остановилъ турокъ и способствовалъ нашей пѣхотѣ устроиться на высотѣ 2350.

578 **Кронидъ АХАТКИНЪ**

Полковникъ

Награжденъ Георгіевскимъ Оружіемъ 28 Іюня 1916 года.

579 **Владиміръ БОЛОТОВЪ**

Генералъ отъ Инфантеріи

Награжденъ Золотымъ Оружіемъ.

За отличіе въ дѣлахъ противъ Японцевъ въ 1905. г.

580 † **Николай БОЛОТОВЪ**

Подпоручикъ

Награжденъ Георгіевскимъ Оружіемъ.

За то, что, будучи въ чинѣ Подпоручика, въ бою 17 Іюля 1916 г. за переправу черезъ р. Стоходъ у д. Витомержъ, командуя 14-ой ротой Л.-Гвардіи Павловскаго полка, повелъ ее лично въ атаку, при чемъ идти пришлось по болотистой равнинѣ, подъ убійственнымъ артиллерійскимъ огнемъ противника; штыковымъ ударомъ занялъ днѣ линіи непріятельскихъ окоповъ и, преслѣдуя убѣгавшаго противника къ рѣкѣ, былъ тяжело контуженъ разрывомъ тяжелаго снаряда.

581 **Владиміръ фонъ РЕЙНГАРДТЪ**

Полковникъ

Награжденъ Георгіевскимъ Оружіемъ

За то, что, будучи въ чинѣ Поручика Л.-гвардіи Стрѣл. Артил. бриг., въ бояхъ 15 и 19 Іюля 1916 г. у д. Кіяжъ, находясь все время на передовомъ наблюдательномъ пунктѣ 3-ей батареи, расположенномъ въ нашихъ цѣпяхъ, пренебрегая явную опасность, корректировалъ стрѣльбу батареи подъ сильнымъ ружейнымъ, пулеметнымъ и артиллерійскимъ огнемъ противника, мѣткимъ огнемъ которой сдѣлалъ проходъ въ проволочныхъ загражденіяхъ, нанесъ врагу большія потери и, далъ возможность Царскосельскимъ Стрѣлкамъ занять три линіи окоповъ сильно укрѣпленной позиціи, обезпечивъ правый флангъ всей дивизіи.

582 **Феодоръ ШИНКЕВИЧЪ**

Капитанъ

Награжденъ Георгіевскимъ Оружіемъ.

За то, что въ бою 23 Іюля 1916 г., будучи Шт.-Капитаномъ 3-ей Артил. Бриг., командуя, у д. Маркопаевки на р. Граберкѣ, 5-ой батареей названной бригады, и управляя ея дѣйствіями съ передового наблюдательнаго пункта, въ условіяхъ исключительной опасности, въ сферѣ дѣйствительнаго ружейнаго и пулеметнаго обстрѣла противника, искусно корректировалъ огонь своихъ орудій по укрѣпленной позиціи, чѣмъ много способствовалъ нашей пѣхотѣ прорвать двѣ линіи расположеній врага;

устройствомъ же заградительной огневой завѣсы оказалъ содѣйствіе къ отраженію австрійскихъ контръ-атакъ и въ захватѣ нами плѣнныхъ и трофеевъ.

---

583 **Иванъ СТРОЕВЪ**

Поручикъ

Награжденъ Георгіевскимъ Оружіемъ.

За то, что въ бою 25 Іюля 1916 г. у с. Тарковице — Польна, командуя въ чинѣ Поручика 3-ей ротой 48-го пѣх. Одесскаго Императора Александра 1-го Полка. подъ сильнѣйшимъ огнемъ противника, подавая примѣръ личнаго мужества и храбрости, бросился съ ротою впередъ, довелъ до удара въ штыки, ворвалсявъ окопъ непріятеля, захватилъ дѣйствующій пулеметъ, взялъ плѣнными 3-хъ офицеровъ и 100 ниж. чиновъ, преслѣдуя врага, самъ былъ тяжело раненъ.

---

584 **Николай МУРЗИНЪ**

Полковникъ

Награжденъ Георгіевскимъ Оружіемъ.

За то, что, въ чинѣ Шт.-Капитана Л.-Гвар. 1-го Мортирнаго артил див., въ бою 26 Іюля 1916 г. занялъ наблюдательный пунктъ на высотѣ 90,1 въ ходъ сообщенія, въ 300-хъ саженяхъ отъ передовыхъ пѣкотныхъ окоповъ и, находясь въ положеніи явной опасности, въ теченіе всего боя, подъ сосредоточеннымъ ружейнымъ, пулеметнымъ и артиллерійскимъ огнемъ, блестяще и мужественно руководилъ своей батареей. Такими дѣйствіями Шт.-Капитанъ Мурзинъ въ полной мѣрѣ способствовалъ Измайловцамъ прорыву, съ небольшими потерями, укрѣпленной позиціи противника и захвату ея.

---

585 **Александръ КИСЛОВЪ**

Генералъ-Маіоръ

Награжденъ Георгіевскимъ Оружіемъ.

За то, что въ бою 6 Марта 1915 года у д. Фельзоодорфъ-Альзопагони, будучи и. д. Начальника Штаба 48 пѣх. див. и находясь на боевомъ участкѣ 192 п. Рымникскаго полка, замѣтивъ наступленіе непріятеля во флангъ и тылъ сосѣдняго 193 п. Ларго-Кагульскаго полка, приказалъ 4 баталіону 192 п. Рымникскаго полка перейти въ наступленіе и лично повелъ баталіонъ противъ обнаруженаго непріятеля, выбилъ его изъ деревни Дубрава и тѣмъ содѣйствовалъ успѣху обоихъ полковъ въ дальнѣйшемъ продвиженіи на массивъ „Кастеликъ Вохъ".

---

586 **Александръ КЛЫКОВЪ**

Контръ-Адмиралъ

Награжденъ Георгіевскимъ Оружіемъ.

---

587 **Павелъ ШЕИНЪ**

Полковникъ

Награжденъ Георгіевскимъ Оружіемъ.

За то, что, будучи въ чинѣ Шт.-Капитана 106-го пѣх. Уфимскаго полка, въ бою 5 Августа 1916 г. у д. Тоболы, получивъ приказаніе овладѣть окопами восточнѣе этой деревни, повелъ свой баталіонъ по открытой мѣстности подъ убійственнымъ артиллерійскимъ, ружейнымъ и пулеметнымъ огнемъ, увлекая личнымъ примѣромъ неустрашимости своихъ людей, преодолѣлъ двѣ линіи проволочныхъ заграждений и штыками выбилъ противника изъ окоповъ, при чемъ баталіономъ захвачено — 2 пулемета и 120 плѣнныхъ; закрѣпивъ за собою позицію, удержалъ ее до конца боя, несмотря на непрекращающійся огонь и неоднократныя попытки противника вернуть утраченную позицію.

588 **Владиміръ ДЕЙГРИХЪ-БѢЛУХА-КОХАНОВСКІЙ**

Капитанъ

Награжденъ Георгіевскимъ Оружіемъ.

За то, что въ бою 7 Сентября 1916 г. у Свинюхскаго лѣса, будучи Подпоручикомъ Л.-Гвардіи Преображенскаго полка, подъ ураганнымъ артиллерійскимъ и ружейнымъ огнемъ противника, остановилъ отходящихъ нижнихъ чиновъ смѣшанныхъ частей, занимавшихъ позицію на высотѣ 19,4, возстановилъ порядокъ, съ боя занялъ брошеныя окопы, чѣмъ и возстановилъ связь между 1-ой Гвардейской и 15 пѣхотными дивизіями, и способствовалъ удержанію всего участка.

589 **Евгеній СПОЛАТБОГЪ**

Полковникъ

Награжденъ Георгіевскимъ Оружіемъ.

За то, что 2 Октября 1915 г., на р Нараювкѣ, согласно полученному приказу, 5-я батарея 1-й Финлдяндской Стрѣл. артил. бригады, подъ командой Капитана Сполатбогъ, должна была содѣйствовать прорыву, черезъ непріятельскія полосы, 3-му Финл. Стрѣл. полку. Непріятель, подведя за ночь на 3-ье Октября мощную артиллерію и подкрѣпленіе, открылъ ураганный огонь по всему фронту, при чемъ особенно стали страдать отъ огня выдвинутый впередъ 3-ій Финл. Стрѣл. Полкъ и 5-я батарея. По приказу Командира 3-го Финл. Стрѣл. полка, бывшаго вмѣстѣ съ командующимъ 5-ой батареей на наблюдательномъ пунктѣ; командующій батареей открылъ ураганный огонь по пѣхотѣ непріятеля, чѣмъ не далъ непріятелю возможности поставить въ трудное положеніе начавшій выравнивать фронтъ 3-ій Финл. Стрѣл. полкъ и далъ возможность ему въ порядкѣ занять исходныя позиціи.

590 **Левъ ГУРСКІЙ**

Капитанъ

Награжденъ Георгіевскимъ Оружіемъ.

За то, что въ бою 27 Октября 1916 г., въ чинѣ Поручика 218-го Горбатовскаго полка, командуя на „Фердинандовомъ Носу" 8-ью пулеметами, приданными 3-му баталіону названнаго полка; управляя огнемъ пулеметовъ, наносилъ врагу огромныя потери; когда нѣмцы взорвали два горна подъ нашими двумя пулеметами, уничтоживъ ихъ съ прислугой, и пошли вслѣдъ за тѣмъ въ атаку, лично выдвинулъ взамѣнъ взорванныхъ, два другихъ пулемета, чѣмъ отразилъ атаку съ огнеметами; когда же нѣмцы окружили „Фердинандовъ Носъ" и рѣшено было пробиться, — лично дѣйствуя изъ пулемета, прорвалъ сомкнувшееся кольцо бывшихъ въ превосходныхъ силахъ нѣмцевъ, помогъ защитникамъ отойти, останавливаясь для стрѣльбы, причемъ вынесъ изъ боя 3 нѣлыхъ пулемета и два тѣла.

591 **Ефимъ СЫЧОВЪ**

Генералъ-Лейтенантъ

Награжденъ Георгіевскимъ Оружіемъ.

За то, что будучи въ чинѣ Полковника, лично, подъ сильнымъ непріятельскимъ артиллерійскимъ, ружейнымъ и пулеметнымъ огнемъ, 3 Ноября 1916 года, бросившись въ атаку, во главѣ ввѣреннаго ему 1 Амурскаго казачьяго, Генералъ-Адъютанта графа, Муравьева, полка, на высоту 1677, преграждавшую путь на Кирлибабское шоссе, взялъ ее штыковымъ ударомъ, захвативъ при этомъ два дѣйствовавшихъ пулемета и плѣныхъ.

592 **Вячеславъ МИХОВИЧЪ**

Подполковникъ

Награжденъ Георгіевскимъ Оружіемъ.

593 **Борисъ ГАВРИШЕВЪ**

Лейтенантъ

Награжденъ Георгіевскимъ Оружіемъ.

За постановку миннаго заграждения, будучи Начальникомъ 11-ой группы 3-го дивизіона тральщиковъ, Командиромъ тральщика-заградителя „Шитъ", со своей группой, подъ дѣйствительнымъ огнемъ непріятельскихъ береговыхъ батарей.

594 **Николай МИХѢЕВЪ**

Полковникъ

Награжденъ Георгіевскимъ Оружіемъ.

За то, что, будучи въ 49-ой Артил. Бр., въ чинѣ Поручика, находясь на передовомъ наблюдательномъ пунктѣ въ заставѣ, подъ дѣйствительнымъ артиллерійскимъ и перекрестнымъ пулеметнымъ и ружейнымъ огнемъ, первый замѣтилъ 28 Ноября 1916 г. колону, противника, силою около 3-хъ баталіоновъ, двигающуюся по долинѣ Сульта, для атаки высоты Вадошъ; открылъ по ней мѣткій и губительный огонь батареи, нанесъ громадныя потери и заставилъ разбѣжаться, неустанно преслѣдуя ее своимъ огнемъ; вслѣдствіи чего атака противника запоздала на 4 часа и дала возможность баталіону полка изготовиться, приподержкѣ огня той же батареи, корректируемой Поручикомъ Михѣевымъ, достойнымъ образомъ встрѣтить противника и отбить нѣсколько яростныхъ атакъ на высоту Вадошъ. Такимъ образомъ, Поручикъ Михѣевъ нанесъ врагу громадныя потери, способствовалъ удержанію выше упомянутой высоты и прочному закрѣпленію ея за нами.

595 **Иванъ ЗАХАРОВЪ**

Полковникъ

Награжденъ Георгіевскимъ Оружіемъ.

За отличіе въ бояхъ отъ 8 до 12 Декабря 1916 г. въ бытность Командиромъ баталіона 6-го Либавскаго пѣх. полка, у д. Белечануль въ Румыніи.

596 **Николай НИКУШКИНЪ**

Генералъ-Маіоръ

Награжденъ Георгіевскимъ Оружіемъ.

За то, что, будучи Командиромъ 17 Сепернаго баталіона, въ чинѣ Полковника и исполняя должность Корпуснаго Инженера 17 Арм. Корп., въ Мартѣ, Апрѣлѣ и Маѣ 1916 года, организовалъ и лично руководилъ минными и контръминными работами на позиціи 3 пѣх. див. у дер. Сопалева, постоянно посѣщалъ окопы назначенной Дивизіи, производя развѣдку и давая указанія по этимъ работамъ, подъ дѣйствительнымъ ружейнымъ и бомбометнымъ огнемъ противника на разстояніи 100—150 шаговъ отъ его окоповъ и подвергая жизнь свою опасности. Въ серединѣ Мая, передъ началомъ наступленія, снова неоднократно посѣщалъ тѣ же позиціи и давалъ указанія по разработкѣ плацдарма для предстоящей атаки Дивизіи на дер. Сопалевъ, а по овладѣніи окопами противника 22 Мая, обходилъ участокъ 12 пѣх. Великолуцкаго полка, давая указанія по обрудованію Сопалева. 23 Мая лично руководилъ постройкой моста черезъ рѣку Икву у крестьянскаго двора, подъ сильнымъ ружейнымъ огнемъ противника.

597 **Петръ ЯНУШКЕВИЧЪ**

Шт. Ротмистръ

Награжденъ Георгіевскимъ Оружіемъ.

За то, что, состоя въ 51 Гусар. Александрійскомъ полку, въ чинѣ Шт.-Ротмистра, 2 го Марта 1917 г. на боевомъ участкѣ своего полка, въ районѣ дер. Капустины, онъ, вызвавшись охотникомъ, съ 6-ю гусарами вышелъ на развѣдку непріятельскаго расположенія; перешелъ по льду р. Двину, подползъ къ проволочнымъ заграждениямъ, перерѣзалъ ихъ и проникъ съ гусарами въ тылъ позицій германцевъ, гдѣ окопался въ снѣгу и ждалъ подхода смѣны къ германскому секрету. Когда смѣна пришла, то онъ смѣло атаковалъ германцевъ съ тыла, захватилъ двухъ въ плѣнъ и доставилъ ихъ въ наши окопы.

598 **Владиміръ ФЛОРОВЪ**

Полковникъ

Награжденъ Георгіевскимъ Оружіемъ.

За то, что временно исполняя въ чинѣ Капитана должность Начальника Штаба 15 пѣх. дивизіи, во время успѣшныхъ боевъ 11—15 Іюля 1917 г. за высоту „Мажия" и на р. Путнѣ, находясь на наблюдательномъ пунктѣ и производя развѣдки подъ сильнымъ и дѣйствительнымъ огнемъ противника и подвергая свою жизнь явной опасности, вѣрной оцѣнкой обстановки и своей самоотверженной дѣятельностью много способствовалъ удачнымъ дѣйствіямъ дивизіи.

599 † **Василій БѢЛОВЪ**

Капитанъ

Награжденъ Георгіевскимъ Оружіемъ.

600 **Владиміръ ДВОЙЧЕНКО**

Полковникъ

Награжденъ Георгіевскимъ Оружіемъ.

601 **Валентинъ ФЕДУЛЕНКО**

Капитанъ

Награжденъ Георгіевскимъ Оружіемъ.

602 **Алексѣй НИКОЛАЕВЪ**

Генералъ-Маіоръ

Награжденъ орденомъ Св. Георгія 4 ст.

За то, что будучи въ чинѣ Полковника Командиромъ — Ижорскаго пѣх. полка, 12 Февраля

1915 года, командуя правымъ боевымъ участкомъ 1-й бригады — пѣх. дивизіи, подъ м. Разнатово, подъ сильнымъ ружейнымъ и артилерійскимъ огнемъ, лично руководилъ обороной участка, будучи раненъ и, не смотря на большія потери, отбивъ неоднократныя атаки, удержалъ высоту 425, чѣмъ далъ возможность нанести противнику полное пораженіе.

---

603 **Иванъ НОВИКОВЪ**

Полковникъ

Награжденм Георгіевскимм Оружіемм.

За то, что, будучи въ чинѣ капитана Генеральнаго Штаба старшимъ Адъютантомъ Штаба 21 Армейскаго корпуса, при боевой операціи 25 Апрѣля 1915 года, когда корпусу приказано было отойти на новыя позиціи при тяжелой обстановкѣ, самоотверженной дѣятельностью, подвергая свою жизнь явной опасности, связывая сосѣднія части и останавливая нѣкоторыя изъ нихъ для сдерживанія противника, дѣйствительно содѣйствовалъ своему Начальнику въ достиженіи цѣли, поставленной корпусу.

---

604 **Всеволодъ РУМЯНЦЕВЪ**

Капитанъ

Награжденъ Георгіевскимъ Оружіемъ.

За то, что въ арьергадныхъ бояхъ 14 Іюля 1917 года, состоя въ чинѣ Штабсъ Капитана, старшимъ офицеромъ 25 Конной батареи, у дер. Швейковцы, видя обходъ кавалеріей противника нашихъ частей, по собственой иниціативѣ, выѣхалъ со взводомъ впередъ на открытую позицію и огнемъ на картечь, разсѣялъ противника и этимъ способствовалъ общему успѣху боя.

---

605 **Блаженнѣйшій ДІОНИСІЙ**

Митрополитъ Варшавскій
и Волынскій и всея Польши

Награжденъ Панагіей на Георгіевской лентѣ изъ Кабинета Его Императорскаго Величества.

За пастырскіе подвиги и отличія во время военныхъ дѣйствій, въ бытность въ должности второго викарія Волынской епархіи и Епископомъ Кременецкимъ.

---

606 **НЕСТОРЪ**

Архіепископъ Камчатскій и Сеульскій.

Награжденъ Золотымъ Наперснымъ Крестомъ на Георгіевской лентѣ.

За пастырскіе подвиги на полѣ брани и отличія въ бояхъ 1914—1917 годъ.

---

607 **Константинъ МИХАЙЛОВСКІЙ**

Митр. Протоіерей

Награжденъ Золотымъ Наперснымъ Крестомъ на Георгіевской Лентѣ.

За пастырскіе подвиги и отличія на полѣ брани въ 1916—17 годахъ.

---

608 **† Старецъ Іеросхимонахъ КОНСТАНТИНЪ (Семерниковъ)**

Обители Св. Іоанна Златоуста
на Афонской Горѣ.

Награжденъ Золотымъ Наперснымъ Крестомъ на Георгіевской лентѣ.

За сформированіе во время Русско-Японской войны изъ Афонскихъ иноковъ пяти отрядовъ Краснаго Креста, и несеніе на театрѣ военныхъ дѣйствій, во главѣ отрядовъ, тяжелой службы санитаровъ.

---

609 **Константинъ ВОСКРЕСЕНСКІЙ**

Протоіерей

Награжденъ Золотымъ Наперснымъ Крестомъ на Георгіевской Лентѣ.

За пастырскіе подвиги и отличія на полѣ брани.

---

610 **Андроникъ ФЕДОРОВЪ**

Протоіерей

Награжденъ Золотымъ Наперснымъ Крестомъ на Георгіевской лентѣ.

За боевые подвиги на Сѣверномъ фронтѣ.

---

611 **Іоаннъ СТРАТОНОВИЧЪ**

Протоіерей

Л.-Гвардіи Кирасирскаго Ея Величества полка.

Награжденъ Золотымъ Наперснымъ Крестомъ на Георгіевской лентѣ.

Изъ Кабинета Его Императорскаго Величества.
14 Октября 1916 г.

---

612 **Павелъ КРАХМАЛЕВЪ**

Протоіерей

Высочайше награжденъ 30 Декабря 1904 г., Священникъ 34-го Вос. Сибир. Стрѣл. полка Павелъ Крахмалевъ Золотымъ Наперснымъ Крестомъ на Георгіевской лентѣ, изъ Кабинета Его Императорскаго Величества, за отличіе въ дѣлахъ противъ Японцевъ, въ 1905 г. 1 и 2 Іюня, въ сраженіи подъ д. Вафангоу и 25 по 28 Іюня, въ бою у г. Кайждоу — за выдающееся геройское исполненіе пастырскихъ обязанностей, подъ непрерывнымъ перекрестнымъ огнемъ непріятеля, съ явной опасностью для своей жизни.

---

613 **Мелетій РЫЖКОВСКІЙ**

Священникъ

Награжденъ Золотымъ Наперснымъ Крестомъ на Георгіевской лентѣ.

За то, что въ бою полка 30 Мая 1916 г. подъ сильнымъ артиллерійскимъ, пулеметнымъ и ружейнымъ огнемъ непріятеля, напутствовалъ тяжело раненыхъ и умирающихъ воиновъ, помогалъ врачамъ перевязывать раненыхъ, хоронилъ убитыхъ и, рискуя быть захваченнымъ въ плѣнъ, ушелъ съ поля сраженія тогда лишь, когда были унесены съ поля всѣ раненые и похоронены убитые.

Прик. по вѣдомству Протопресвитера Военнаго и Морскаго Духовенства 5 Іюля 1917 г. № 33.

---

614 **Потапій БОГОМОЛЕЦЪ**

Священикъ

Награжденъ Золотымъ Наперснымъ Крестомъ на Георгіевской лентѣ. Изъ Кабинета Его Величества.

За отлично — усердную службу и труды, понесенные во время военныхъ дѣйствій.

СПИСКИ

КАВАЛЕРОВЪ ОРДЕНА СВ. ГЕОРГІЯ И ГЕОРГІЕВСКАГО ОРУЖІЯ ПО ВОЙСКОВЫМЪ ЧАСТЯМЪ ГВАРДІИ, АРМІИ И КАЗАЧЬИХЪ ВОЙСКЪ

Лейбъ Гвардіи ПРЕОБРАЖЕНСКАГО полка

Награж. орденомъ Св. Георг. 4 ст.:
Флиг. Адъют. Полковникъ графъ Игнатьевъ
Полковникъ Козакевичъ
" графъ Литке
" Н. Квашнинъ-Самаринъ
Капитанъ А. Кутеповъ
Шт.-Капит. Барановъ
" Ю. Холодовскій
" баронъ Менгденъ
" Зубовъ
" Моллеръ
Поручикъ Кульневъ
Подпоруч. Комаровъ
" Дедюлинъ

Награждены Георгіев. Оружіемъ:
Ген. Маіоръ А. Дрентельнъ
Полковникъ А. Кутеповъ
Капитанъ Б. Скрипицынъ
Шт.-Капит. А. Путиловъ
Поручикъ А. Малевскій-Малевичъ
Подпоруч. В. Воейковъ
" В. Деитрихъ-Бѣлуха-Кохановскій

Лейбъ Гвардіи СЕМЕНОВСКАГО полка

Награж. орденомъ Св. Георг. 4 ст.:
С. Е. В. Ген.-Маіоръ И. фонъ Эттеръ
Полковникъ Яковъ Сиверсъ
" Михаилъ Вешняковъ
" Левъ фонъ Тимпоръ
" А. Свѣшниковъ
Капитанъ Феодосій Веселаго
" Степанъ Гончаровъ
" Влад. фонъ Минихъ
" Анатолій Андреевъ.
Поручикъ Борисъ Энгельгардъ
" Антонъ Чистяковъ
Подпоруч. Георгій Баланинъ
Прапорщикъ бар. А. Шиллингъ

Награждены Георгіев. Оружіемъ:
Ген. Лейтен. Евгеній Новицкій
С. Е. В. Ген.-Маіоръ И. фонъ Еттеръ
Полковникъ Григорій фонъ Тимротъ
" Александръ Зыковъ
" " Свѣшниковъ
Капитанъ Феодосій Веселаго
Капитанъ Алексѣй Поливановъ
" Николай Леонтьевъ
" Влад. Бойе авъ Генесъ
" Николай Михайловскій
Шт.-Капит. Сергѣй Соллогубъ.
Поручикъ Дмитрій Коноваловъ
" Арсеній Зайцовъ
Подпоруч. С. Лобачевскій
" бар. Родригъ Бистромъ

Лейбъ Гвардіи ИЗМАЙЛОВСКАГО полка

Награж. орденомъ Св. Георг. 4 ст.:
Ген. Лейтен. Кисилевскій
" Шиллингъ
" Куглевскій
Полковникъ Разгильдѣевъ
Капитанъ † Тумковскій
Полковникъ Соколовъ 1-й
" Есимонтовскій II-й
" Гескетъ
" Душкинъ 1-й
Капитанъ Бубновъ
† Шт.-Капит. Обручевъ
Ккпитанъ Воскресенскій
Подпоруч. Бѣлявскій
" Соколовъ 3-й

Награждены Георгіев. Оружіемъ:
Ген. Лейтен. Шиллингъ
Ген. Маіоръ Геруа
" Кривицкій
" Разгильдѣевъ
" Елагинъ
Полковникъ Веденяпинъ
" Шкляревичъ
" Гамбсъ
" Перскій 1-й
" Муфель
" Хомутовъ
" Душкинъ 1-й
" Есимонтовскій II-й
" Языковъ
" Квашнинъ
Капитанъ Подкладчиковъ
" Гадатовъ 2-й
" Кашерининовъ
" Толстой 3-й
" Козловъ
Шт, Капит. Душкинъ II-й

Лейбъ Гвардіи ЕГЕРСКАГО полка

Награж. орденомъ Св. Георг. 4 ст.:
Ген. Маіоръ А. Буковской
Полковникъ Б. Шулькевичъ
Капитанъ П. Воронцовъ
Шт.-Капит. Н. Нелавицкій
" В. Языковъ
Поручикъ Б. Анфиловъ
Пор. князь Б. Оболенскій
Поручикъ Шолковской

Награж. Георгіевскимъ Оружіемъ:
Ген. Маіоръ А. Буковской
Полковникъ А. Бурманъ
" Б. Бутенко
" П. фонъ Герихъ
" Сиверсъ
" А. Іевреиновъ
" Б. Шулькевичъ
Капитанъ П. Воронцовъ
" Мойсеенко Великій
Шт. Капит. Д. Гебель
" Н. Нелавицкій
Капитанъ С. Алексѣевъ
Шт. Капит. В. фонъ Нотбекъ
Поручикъ Б. Анфиловъ

Внѣ полка

Награж. орден. Св. Георг. 3 и 4 ст.:
Ген. Адъют. Д. Даниловъ

Награж. орденомъ Св. Георг. 4 ст.:
Г. отъ Инф. Кондратовичъ
" Подвальнюкъ
Ген. Лейтен. В. фонъ Нотбекъ
" В. Яблочкинъ
" А. Баіовъ
Ген. Маіоръ А. Добржанскій

Награж. Георгіевскимъ Оружіемъ:
Г. отъ Кав. А. Каульбарсъ
Ген. Адъют. Д. Даниловъ
Г. отъ Инф. Кондратовичъ
Ген. Лейтен. Н. Стремоуховъ
" В. фонъ Нотбекъ
" В. Яблочкинъ
" А. Геруа
" А. Баіовъ
Ген. Маіоръ А. Добржанскій
" А. фонъ Штубендорфъ
Полковникъ Губинъ

Лейбъ Гвардіи МОСКОВСКАГО полка

Награж. орденомъ Св. Георг. 4 ст.:
Ген. Маіоръ Гальфтеръ
Полковникъ Шалевичъ
Шт. Капит. Пантелеймоновъ
Поручикъ Поповъ
" Некрасовъ
" Орѣховъ
Подпоруч. Соловьевъ
" Адамовичъ Георгій
" Стравинскій
" Купріяновъ

Награж. Георгіевскимъ Оружіемъ:
Ген. Маіоръ Гальфтеръ
Капитанъ Пузинскій
Поручикъ Климовичъ
Подпоруч. Адамовичъ Евгеній
" Купріяновъ
Шт. Капит. В. Арсеньевъ

Лейбъ Гвардіи ФИНЛЯНДСКАГО полка

Награж. орденомъ Св. Георг. 4 ст.:
Ген.-Маіоръ Тепловъ
Полковникъ Цитовичъ
Капитанъ Янушъ
" Пыжевъ
Шт. Капит. фонъ Моллеръ 1-й
" Слащевъ
Поручикъ Евреиновъ
" Иконниковъ
Подпоруч. Эккъ I-ый
" Юрьевъ
" фонъ Михель
" Чепурновъ
" Лютовскій
Прапорщ. Соколовъ

Награж. Георгіевскимъ Оружіемъ:
Ген. Маіоръ Тепловъ
Полковникъ Дорошевскій
" де Жерве 1-й
" Вороновъ
" Цитовичъ
Капитанъ Кормилевъ
" Яковлевъ
" Янушъ
" Пыжевъ
Шт. Капит. фонъ Моллеръ 1-й
" Слащевъ

Поручикъ Петровскій
" Старoскольскій
" Сергѣевъ 2-ой
Подпоруч. Гериетъ
" Чучкинъ
" фонъ Валленбургеръ 1-ый
Награжденъ Золотымъ наперснымъ Крестомъ на георгіевской лентѣ
Протоіерей Констан. Михаиловскій

Лейбъ Гвардіи КЕКСГОЛЬМСКАГО полка

Награж. орденомъ Св. Георг. 4 ст.:
Ген. Маіоръ С. Кузнецовъ
Полковникъ бар. Н. И. Штакельбергъ
" Д. Г. Ядыгинъ
Капитанъ Р. В. Редько
" Е. К. Витковскій
Потпоруч. Ренненкампфъ
" Шелинъ
" Збиковскій
Прапорщ. Меньшовъ
" Ященковъ
Награж. Георгіевскимъ Оружіемъ:
Ген. Маіоръ Б. В. Адамовичъ
Поручикъ Е. А. Чевати
" А. А. Павловъ
Подпоруч. Цихоцкій
" В. Осиповъ
" Фурнье
" Ф. Ф. фонъ Эссенъ

Лейбъ Гвардіи ПЕТРОГРАДСКАГО полка

Награж. орденомъ Св. Георг. 4 ст.:
Ген. Маіоръ Александръ Бѣляковъ
Подпоруч. князь Бебутовъ
" Слезкинъ
" Смирновъ
Шт.-Капит. Соколовъ
Поручикъ Окаемовъ
" Чернявскій
Прапорщ. Александръ Манигеттй
Полковникъ Калашниковъ
Награж. Георгіевскимъ Оружіемъ:
Ген. Маіоръ Бѣляковъ
Подпоруч. Апухтинъ
" Руссетъ
" Мо. Джавровъ
" Полковникъ Лисовскій
" Романовъ
" Калашниковъ
Капитанъ Запольскій-Довнаръ
Шт.-Капит. Волошинъ-Петриченко
" Томпофольскій
" В. Джавровъ
Поручикъ Луговой
Прапорщ. Микулинъ

Лейбъ Гвардіи 1-го Стрѣлковаго ЕГО ВЕЛИЧЕСТВА полка

Державный Шефъ и Кавалеръ орд. Св. Георгія 4 ст.
Государь Императоръ НИКОЛАЙ II.
Награж. орденомъ Св. Георг. 4 ст.:
Ген. Маіоръ З. Левстремъ
Полковникъ О. Пантюховъ
Капитанъ Рагозинъ
Награж. Георгіевскимъ Оружіемъ
Ген. Маіоръ З. Левстремъ
Полковникъ С. Шмидтъ
" Н. Ковальковъ
Шт.-Капит. Е. Дампель

Лейбъ Гвардіи 2-го стрѣлковаго ЦАРСКОСЕЛЬСКАГО полка

Награж. орденомъ Св. Георг. 4 ст.:
Шефъ полка, Е. И. В. Великій князь Дмитрій Павловичъ
Ген. Лейтен. П. А. Дельсаль
Ген. Маіоръ Э. М. Верцинскій
" Д. Н. Пфейферъ
" Н. В. Нагаевъ
Полковникъ А. А. Стессель
Капитанъ С. А. Агаповъ
" К. М. Ткачевъ
" Б. Я. Добровольскій
" Р. П. Мацѣевскій
" Б. П. Николаевъ
" Г. А. Тавастшерна
Шт.-капит. А. Романовскій
Подпоруч. В. Симоновъ
Награж. Георгіевскимъ Оружіемъ:
Ген. Лейтен. П. А. Дельсаль
Ген. Маіоръ Э. А. Верцинскій
" В. Г. Басмундтъ
Полковникъ А. А. Стессель
Полковникъ П. Б. Вальдекъ
Капитанъ Ю. Г. Зиѣтновъ 2-й
" С. А. Агаповъ
" К. М. Ткачевъ
" А. А. Тюнеговъ
" Б. Я. Добровольскій
" С. И. Залѣсскій
" Е. И. де Липпе-Липскій
" Б. Котляровъ
Награжд. Золот. Наперснымъ Крестомъ на Георгіевской лентѣ
Протоіерей Алексѣй Ливанскій
" Михаилъ Щербаковъ

Внѣ полка

Награж. орд. Св. Георгія 3 и 4 ст.
Ген. Адют. О. К. фонъ Гриппенбергъ
Награж. орд. Св. Георгія 4 ст.:
Г. отъ Инф. Батьяновъ
Ген. Маіоръ В. Г. Семеновъ
" А. П. Буковской
" С. Д. Всеволожскій
Награж. Георгіевскимъ Оружіемъ:
Ген. Маіоръ Е. Завадскій
" А. П. Буковской
" С. Д. Всеволожскій
" В. Г. Семеновъ
" Л. И. Савченко-Маценко

Лейбъ Гвардіи 3 Стрѣлковаго ЕГО ВЕЛИЧЕСТВА полка

Держав. Шефъ и Кавалеръ ордена Св. Вел. и Поб. Георгія 4 ст.
Государь Императоръ НИКОЛАЙ II.
Награж. орденомъ Св. Георг. 4 ст.:
Ген. Маіоръ А. Усовъ
Полковникъ Федоръ Ивановъ 4-й
Капитанъ Е. Кикнадзе 1-ый
Шт. Капит. Н. Сперанскій
" Х. Ауэ
" В. Киркинъ
" Н. Лешъ
" Р. Кусоваігъ
Поручик П. Тюнеговъ 2-й
" И. Орелъ 2-й
" Н. Звонниковъ
Подпоруч. В. Шмидтъ 4-й
" Г. Назаровъ
Прикомъ къ Л. Г. Драгунскаго полку
Корнетъ Ю. фонъ Бретцель
Прапорщ. Н. Усольцевъ
" И. Подъяпольскій 2-й
Награжд. Георгіевскимъ Оружіемъ:
Ген. Маіоръ А. Усовъ
" Ф. Ивановъ 4-й
Полковникъ Б. Новаковъ
" Н. Сперанскій
" П. Асѣевъ
" Н. Штернъ фонъ Гвяздовскій 2-й
Капитанъ А. Степановъ 2-й
" Н. Звонниковъ
Шт.-Капит. Х. Ауэ
" А. Семеновъ 3-й
" Г. Бекуа
Поручикъ В. Киркинъ
" Н. Лешъ
" В. Звѣревъ
" Г. Мейеръ 2-й
" Н. Челюстскинъ
" П. Андреевъ 2-й
" Ф. Новицкій
Подпоруч. В. Кикнадзе 2-й
" Г. Вихиревъ
Прикомъ къ Л. Г. Драгунскому полку
Корнетъ графъ А. Толстой

Внѣ полка

Награж. орденомъ Св. Георг. 4 ст.:
Ген. отъ Инфан. Н. Ивановъ 3-й
Ген. Маіоръ Круглевскій
" І. Семеновъ 1-й
" И. Чистяковъ
" А. Роденлорфъ
Полковникъ Н. Мамонтовъ
" А. Зильбергъ
Награжд. Георгіевскимъ Оружіемъ:
Г. отъ Инф. Н. Ивановъ 3-й
Ген. Маіоръ А. Роденлорфъ
Полковникъ А. Зильбергъ
" В. Колотинскій
" В. Семеновъ 2-й
" В. Кукуранъ
Капитанъ В. Кнперъ

Лейбъ Гвардіи 4-го Стрѣлковаго ИМПЕРАТОРСКОЙ Фамиліи полка

Державный Шефъ и Кавалеръ орд. Св. Георгія 4 ст.
Государь Императоръ НИКОЛАЙ II.

Августѣйшіе Кавалеры

1 Рота Его Величества
Орд. Св. Георгія 4 ст.:
Вел. Князь Мих. Александровичъ
„ Павелъ Александровичъ
„ Борисъ Владиміровичъ
„ Дмитрій Павловичъ
Золотое Оружіе:
Вел. Князь Кириллъ Владиміровичъ
Георгіевское Оружіе
Князь Александръ Георгіевичъ Романовскій, Герцогъ Лейхтенбергскій
Принцъ Петръ Александровичъ Ольденбургскій
2 Рота Его Высочества
Георгіевское Оружіе
Князь Іоаннъ Константиновичъ
„ Гавріилъ Константиновичъ
„ Игорь Константиновичъ
Георг. Оружіе и орд. Св. Георг. 4 ст.:
Князь Констан. Константиновичъ
3 Рота Его Высочества:
Орденъ Св. Георг. 2, 3 и 4 ст.
Шефъ Роты,
Вел. Князь Николай Николаевичъ
4 Рота Его Высочества:
Георгіевское Оружіе:
Шефъ Роты,
Вел. Князь Николай Михаиловичъ
Награж орденомъ Св. Георг. 4 ст.:
С. Е. В. Ген. Маіоръ К. Голодтгеръ
Полковникъ А. Драгомировъ
Капитанъ Г. фонъ Вейсъ
„ Н. Шевичъ 3-й
Шт.-Капит. А. Комаровъ
„ Князь С. Путятинъ
„ С. Евреиновъ
„ М. Апухтинъ
Поручикъ А. Романенко 2-й
„ Н. Корбе
Подпоруч. Князь Г. Васильчиковъ
„ Е. Вороновъ
Подпоруч. Ю. Леверъ 2-й
„ С. Исаковъ
„ В. Апухтинъ 2-й
„ А. Покровскій
Награж. Георгіевскимъ Оружіемъ:
С. Е. В. Ген. Маіоръ К. Гольдгоеръ
Полковникъ Я. фонъ Хелленсъ
„ В. Колотинскій
„ А. Драгомировъ
Капитанъ Г. фонъ Неффъ
Шт.-Капит. Г. Арцибушевъ
„ В. Дейтрихъ 1-й
Поруч. бар. А. Делингсгаузенъ 1-й
Подпор. Н. Делингсгаузенъ 2-й
Приком. къ Л. Г. Драгунскому полку:
Поручикъ С. Скобельцынъ
Прапоршикъ С. Неклюдовъ

Внѣ полка

Награж. орденомъ Св. Георг. 4 ст.:
Ген. Лейт. В. Чернавинъ
С. Е. В. Ген. М. Скалонъ
С. Е. В. Ген. Маіоръ
„ Князь А. Барятинскій
Ген. Маіоръ І. Семеновъ 1-й
Награж. Георг. Оружіемъ:
С. Е. В. Ген. Маіоръ
„ Князь А. Барятинскій
Ген. Маіоръ Т. Ваденшерна
Полковникъ В. Семеновъ 2-й

10 Гренад. МАЛОРОССІЙСКАГО Ген. Фелд. гр. Румянцева Задунайскаго полка

Награж. орденомъ Св. Георг. 4 ст.:
Подполков. Юринъ
Шт.-капит. Баулинъ
Полковникъ Тимофеевъ
„ Иконниковъ
Капитанъ Бѣлозеровъ
„ Брагинъ Александръ
Подпоручик Делакторскій
Прапорщик Никитинъ
Поручикъ Жуковъ
Прапорщик Тоскинъ
Поручикъ Покровскій
Награж. Георгіевскимъ Оружіемъ:
Шт.-Капит. Баулинъ
Подполков. Юринъ
Полковникъ Полухинъ
Подполков. Григоровичъ
Капитанъ Дробышевскій
Шт.-Капит. Брагинъ, Константинъ Поляковъ
„ Поручикъ Ананьинъ

13 Лейбъ Гренад. ЭРИВАНСКАГО Царя Михаила Феодоровича полка

Награж. орденомъ Св. Георг. 4 ст.:
Полковникъ А. Кузнецовъ
„ А. Степановъ
Капитанъ К. Поповъ
Ф. Ад. Пор. к. К. Багратіонъ-Мухранскій (Кав. Его В. п.)
Полковникъ А. Колчинъ
Подполков. А. Сабель
Подполков. Г. Пильбергъ
Награж. Георгіевскимъ Оружіемъ:
Ген. Маіоръ Е. Вышинскій
Полковникъ К. Тарасенковъ
Шт. Ротм. С. Бутурлинъ (Кав. Его Вел. п.)
Подполков. Л. Валуеръ
„ Н. Тимченко
Капитанъ О. Пурцеладзе
Подполков. А. Сабель
Капитанъ Кн. Э. Церетелидзе
„ К. Поповъ
Шт.-Капит. А. Побаевскій
Поручикъ Багель
Подпоруч. В. Ш. Гаттенбергеръ
Поручикъ А. Коноваловъ

16 пѣх ЛАДОЖСКАГО полка

Награж. орденомъ Св. Георг. 4 ст.:
Ген. Маіоръ Синкевичъ
Подполков. Поджіо
Поручикъ Н. Никольскій
„ Калиновъ
„ А. Никольскій
„ Бѣльскій
„ Кошкинъ
Награж. Георгіевскимъ Оружіемъ:
Ген. Маіоръ Синкевичъ
Подполков. Поджіо
Капитанъ Щегловъ
„ Семеновъ
Поручикъ Степановъ
Подпоруч. Г. Семеновъ
Награжденъ Золотымъ наперснымъ Крестомъ на георг. лентѣ
Священникъ Василій Ермоловичъ

17 пѣх. АРХАНГЕЛОГОРОДСКАГО В. К. Влад. Александровича полка

Награж. орденомъ Св. Георг. 4 ст.:
Полковникъ И. Буйвидъ
Шт.-Капит. Н. Астафьевъ
„ И. Кринцкій
„ А. Маркеловъ
Поручикъ Г. Лисуновъ
Подпоруч. И. Опанащукъ
Награж. Георгіевскимъ Оружіемъ:
Полковникъ И. Шавердовъ
„ И. Федотьевъ
Подполков. К. Алтеровъ
„ Б. Ластовскій
Капитанъ П. Моисеенко

18 пѣх. ВОЛОГОДСКАГО Карла I Короля Румынскаго полка

Награж. орденомъ Св. Георг. 4 ст.:
Ген. Маіоръ А. Терлецкій
Шт.-Капит. В. Лукашевичъ
„ А. Веретяновъ
„ П. Башинскій
Поручикъ В. Студзинскій
„ С. Байдалинъ
„ К. Саква
„ Г. Малиновскій
„ А. Бульовъ
Подпоруч. И. Кожевниковъ
Прапорщ. Б. Свириденко
Награж. Георгіевскимъ Оружіемъ:
Полковникъ Н. Николаевъ
Шт.-Капит. А. Свищовъ
Поручикъ О. Шведаевъ
„ А. Макаровъ

19 пѣх. КОСТРОМСКОГО полка

Награж. орденомъ Св. Георгія 4 ст.
Поручикъ А. Рогожинъ
Награж. Георгіевскимъ Оружіемъ:
Полковникъ Е. Рядомскій

Подполков. К. Латій
„ Е. Свѣгоцкій
Шт.-Капит. В. Тарановичъ.

20 пѣх. ГАЛИЦКАГО полка

Награж. орденомъ Св. Георг. 4 ст.:
Полковникъ Ю. Романовскій
„ Э. Піотровскій
„ П. Медвѣдевъ
Подполков. А. Иванишевъ
Капитанъ Н. Даниловъ
Поручикъ Гринцевичъ
„ А. Таммъ
„ Лаврентьевъ
Подпоруч. Г. Бѣляевъ

Награж. орденомъ Св. Георг. 4 ст.:
Полковникъ К. Линда
„ П. Медвѣдевъ
Подполков. Б. Несходовскій
Капитанъ Н. Даниловъ
Шт.-Капит. А. Медвѣдевъ
Прапорщ. Свириневскій
„ Троицкій

25 пѣх. СМОЛЕНСКАГО Генерала Раевскаго полка

Награж. орденомъ Св. Георг. 4 ст.:
Ген. Маіоръ В. Яхонтовъ
Капитанъ В. Рудольфъ
Шт.-Капит. П. Шмаковъ
Прапорщ. Л. Лебедевъ

Награж. Георгіевскимъ Оружіемъ:
Капитанъ В. Волковъ
Шт.-Капит. А. Безобразовъ
„ В. Найденовъ
Поручикъ К. Олекшъ
„ В. Ярцевъ

26 пѣх. МОГИЛЕВСКАГО полка

Награж. Георгіевскимъ Оружіемъ:
Полковникъ Д. Лебедевъ
„ А. Широкихъ
„ Д. Малукаловъ
Шт.-Капит. Ф. Колесниковъ
Подпоруч. А. Мордвиновъ
Прапорщ. Ехимушинъ

27 пѣх ВИТЕБСКАГО полка

Награж. орденомъ Св. Георг. 4 ст.:
Подпоруч. П. Кородевъ
„ И. Жуковскій
„ И. Шведовъ
Прапорщ. А. Фодотовъ
„ Н. Битюкъ

Награж. Георгіевскимъ Оружіемъ:
Подполков. В. Бринзовъ
Шт.-Капит. Г. Колячинъ
Прапорщ. П. Ивановъ

35 пѣх. БРЯНСКАГО Ген. кн. Горчакова полка

Награж. орденомъ Св. Георг. 4 ст.:
Подполков Остаповичъ
Подпоруч. В. Павлейко

Награж. Георгіев. Оружіемъ
Полковникъ Черноглазовъ
Подполков. Остаповичъ
„ Луговской
Капитанъ Хоментовскій
„ Карташовъ
„ Рябухинъ
Шт.-Капит. К. Теплицкій

36 пѣх. ОРЛОВСКАГО Ген. Фельдм. Графа Паскев. Эриванскаго полка

Награж. орденомъ Св. Георг. 4 ст.:
Шт.-Капит. Д. Дацієвъ
Поручикъ А. Подорванный
„ А. Коровaевъ

Награж. Георгіевскимъ Оружіемъ:
Шт.-Капит. Г. Смирновъ
Поручикъ В. Матутинъ
Подпоруч. Б. Боровскій

40-го пѣх. КОЛЫВАНСКАГО полка

Награж. орденомъ Св. Георг. 4 ст.:
Ген. Лейтен. Д. Надежный
Полковникъ Н. Григорьевъ
„ М. Шепетильниковъ
Капитанъ † Ф. Григорьевъ
„ † М. Столяровъ

Награж. Георгіевскимъ Оружіемъ
Ген. Лейтен. Д. Надежный
Полковникъ Н. Григорьевъ
Полковникъ М. Шепетильниковъ
† Капитанъ † М. Столяровъ
„ А. Шмалевъ
„ В. Касаткинъ
„ Ф. Брахманъ
Поручикъ Бѣлкинъ
Подпоруч. Е. Сушковъ

41 пѣх. СЕЛЕНГИНСКАГО полка

Награж. Георгіевскимъ Оружіемъ:
Полковникъ М. Сокольскій
„ Добровольскій
Подполков. В. Яворскій
„ П. Атрошенко
Капитанъ А. Мызовскій
Шт.-Капит. Н. Ефремовъ
Подпоруч. Н. Волынскій
„ П. Кузля

42 пѣх. ЯКУТСКАГО полка

Награж. орденомъ Св. Георг. 4 ст.:
Подполков. І. Петровъ
Подпоруч. Н. Волынскій

Награж. Георгіевскимъ Оружіемъ
Полковник В. Лесневскій
Подполков. І. Лошаковъ
Капитанъ В. Шитовъ
Шт.-Капит. Н. Ивановъ
„ Д. Величай
Поручикъ П. Калль

43 пѣх. ОХОТСКАГО полка

Награж. орденомъ Св. Георг. 4 ст.:
Поручикъ П. Буслаевъ
„ Х. Абоевъ
Прапорщ. В. Саверстъ

Награж. Георгіевскимъ Оружіемъ:
Подполков. С. Иноземцевъ
Подпоруч. Ф. Пархомюкъ
„ Е. Кабанъ
Прапорщ. Л. Щербо

44 пѣх. КАМЧАТСКАГО полка

Награж. орденомъ Св. Георг. 4 ст.:
Подполков. Г. Шепель
Шт.-Капит. Н. Черепановъ
Поручикъ К. Соловьевъ
„ А. Жижинъ
Поручикъ М. Хлѣвачинъ
„ К. Ризе
Подпоруч. Е. Тарасовъ

Награж. Георгіевскимъ Оружіемъ:
Подполков. А. Алексѣевъ
„ Б. Дьяченко
Шт.-Капит. В. Рафаловскій
Поручикъ Н. Тюнинъ
„ И. Почасовъ

48 пѣх. ОДЕССКАГО Императора Александра I полка

Награж. орденомъ Св. Георг. 4 ст.:
Ген. Маіоръ Корольковъ
Полковникъ Поплавскій
Шт.-Капит. Новицкій
„ Заремба

Награж. Георгіевскимъ Оружіемъ:
Полковникъ А. Кіріенко
Капитанъ Варфоломѣевъ
Шт.Капит. Новицкій
„ А. Лебедевъ
Поручикъ А. Строевъ
„ М. Новаковскій
„ Ланцовъ

49 пѣх. БРЕСТСКАГО В. К. Михаила Михаиловича полка

Награж. орденомъ Св. Георг. 4 ст.:
Полковникъ Г. Андгуладзе
Шт.-Капит. П. Голубинскій
Поручикъ В. Мамонтовъ
„ Д. Барбынецъ
„ К. Рихтеръ

Награж. Георгіевскимъ Оружіемъ:
Полковникъ М. Королевъ
Шт.-Капит. Н. Андгуладзе

50-го пѣх. БѢЛОСТОКСКАГО полка

Награж. орденомъ Св. Георг. 4 ст.:
Ген. Маіоръ Сошинскій
„ Коваленко
Полковникъ Кухинъ
„ Семенопуло
Капитанъ Адамовъ
„ Каунинъ

Капитанъ Андрющенко
" П. Свѣтлишниковъ

Награж. Георгіевскимъ Оружіемъ:
Поручикъ Л. Петровъ
" М. Андрющенко

53 пѣх. ВОЛЫНСКАГО, Г.-Фельдм. В. К. Николая Николаевича Старшаго полка

Награж. орденомъ Св. Георг. 4 ст.:
Полковникъ Л. Гайковъ
" Е. Мустицъ
Шт.-Капит. П. Сучакъ
" И. Холодковъ

Награж. Георгіевскимъ Оружіемъ:
Полковникъ Л. Байковъ
Подполковн. П. Подгорный
" И. Яковлевъ
Поручикъ Н. Лавришинъ
" И. Фоминскій

54 пѣх. МИНСКІЙ Царя Болгарскаго полкъ

Награж. орденомъ Св. Георг. 4 ст.:
Капитанъ А. Савчукъ
Поручикъ А. Довченко
" П. Варзарь
" А. Мараховскій
Подпоруч. Н. Щегловъ
" И. Липскій

55 пѣх. ПОДОЛЬСКАГО полка

Награж. орденомъ Св. Георг. 4 ст.:
Подполковн. А. Томпольскій
Капитанъ А. Сосевичъ
Поручикъ Г. Хоменчукъ
" С. Небборовъ
" А. Одинцовъ

Награж. Георгіевскимъ Оружіемъ:
Полковникъ В. Жолтенко
Шт.-Капит. И. Парфенюкъ

56 пѣх. ЖИТОМІРСКАГО Вел. Кн. Николая Николаевича полка

Награж. орденомъ Св. Георг. 4 ст.:
Полковникъ Волковъ
" Третьяковъ
Капитанъ Д. Житкевичъ
Капитанъ Василіу
Подпоруч. А. Писаревъ
" Никулинъ
" Наиденовъ
Прапорщ. А. Рафальскій

Награж. Георгіевскимъ Оружіемъ:
Полковникъ Якунинъ
" Мунтянъ
Подполковн. Кутателадзе
Шт. Капит. Д. Житкевичъ
Поручикъ Будило
" Савельевъ
" Поливахинъ

57 пѣх. МОДЛИНСКАГО Ген. Адъют. Корнилова полка

Награж. орденомъ Св. Георг. 4 ст.:
Ген. Лейт. А. Березовскій
Ген. Маіоръ Н. Бочковскій
" П. Богаевскій
Полковникъ П. Козубекъ
" Н. Медвѣдковъ
Подполковн. А. Шапочка-Русовъ
Капитанъ И. Трофимовъ
" В. Фоменко
" Терещенко
" Г. Стравинскій
Шт.-Капит. С. Шавгулидзе
Поручикъ А. Бордзиловскій
" Г. Широколобовъ
" И. Ревенко
" Г. Юрасовъ
" А. Каленскій
" В. Завгородній
Подпоруч. А. Синельниковъ
" Н. Погорѣльскій
Прапорщ. В. Яичный
" І. Галькевичъ
" А. Маликовъ
" А. Ландышевъ

Награж. Георгіевскимъ Оружіемъ:
Ген. Лейт. А. Березовскій
Ген. Маіоръ Н. Бочковскій
" П. Богаевскій
Полковникъ П. Козубекъ
" Н. Медвѣдковъ
" А. Лебедевъ
Подполковн. Б. Смирновъ
" Г. Стравинскій
Шт.-Капит. В. Березяковъ
" С. Шавгулидзе
Подпоруч. Е. Агратинъ
Прапорщ. Вартаньянцъ
" А. Маликовъ
" И. Копко
" Филипповъ

253 пѣх. ПЕРЕКОПСКАГО полка (Дит. Б.)

Награж. орденомъ Св. Георг. 4 ст.:
Ген. Лейт. Ф. Лебедевичъ-Драевскій
Капитанъ Е. Трофимовъ
" А. Лазаренко
" Мучкинъ
" В. Лихачевъ
Поручикъ Францевичъ

Награж. Георгіевскимъ Оружіемъ:
Ген. Лейт. Ф. Лебедевичъ-Драевскій
Полковникъ Н. Полтановъ
" А. Гавриленко
" В. Лихачевъ
Подполковн. Латий
Капитанъ М. фонъ Брадке

58 пѣх. ПРАГСКАГО полка

Награж. орденомъ Св. Георг. 4 ст.:
Ген. Лейтен. А. Кушакевичъ
Капитанъ І. Животовскій

Награж. Георгіевскимъ Оружіемъ:
Ген. Лейтен. А. Кушакевичъ
Поручикъ Я. Радченко
" В. Калянскій

254 пѣх. НИКОЛАЕВСКАГО полка (лит. Б.)

Награж. Георгіевскимъ Оружіемъ:
Ген. Маіоръ В. Августовъ
Полковникъ В. Константиновъ

59 пѣх. ЛЮБЛИНСКАГО полка

Награж. орденомъ Св. Георг. 4 ст.:
Ген Лейтен. В. Лавдовскій
Полковникъ Д. Абрамовичъ
Поручикъ П. Холодовъ

Награж. Георгіевскимъ Оружіемъ:
Ген. Лейтен. В. Лавдовскій
Подполковн. Ю. Едике
Шт.-Капит Ивановъ-Кошелевъ
Подпоруч. Г. Юрьевъ

255 пѣх. АККЕРМАНСКАГО полка (лит. Б.)

Награж. орденомъ Св. Георг. 4 ст.:
Ген. Маіоръ Д. Всеволожскій
Шт. капит. А. Худенко
Поручикъ Д. Филоновичъ

Награж. Георгіевскимъ Оружіемъ:
Ген. Маіоръ Д. Всеволожскій
Шт.-Капит. Г. Бончъ-Осмоловскій
Поручикъ И. Буржуа
" І. Гавронскій

60 пѣх. ЗАМОСЦКАГО полка

Награж. орденомъ Св. Георг. 4 ст.:
Ген. Лейтен. Н. Тихменевъ
Ген. Маіоръ В. Одынецъ
" М. Дроздовскій
Полковникъ Г. Симеоновъ
Подполковн. Г. Баллодъ
Капитанъ М. Рутковскій
Подпоруч. С. Карушкинъ

Награж. Георгіевскимъ Оружіемъ:
Ген. Маіоръ М. Михайловъ
" С. Былимъ-Колосовскій
" М. Дроздовскій
Полковникъ Полозовъ
Капитанъ Емельяновъ
Шт.-Капит. Г. Кароевъ
" Сидоровъ
Поручикъ А. Макѣевъ
" И. Севастьяновъ
" Марти-Лейтонекъ

256 пѣх. ЕЛИСАВЕТГРАДСКАГО полка (лит. Б.)

Награж. орденомъ Св. Георг. 4 ст.:
Полковникъ Артемьевъ
" В. Шепель
Подполковн. М. Подкосовъ
Шт.-Капит. А. Яковенко
Прапорщ. С. Бурачекъ

Награж. Георгіевскимъ Оружіемъ:
Ген. Лейтен. В. Мартыновъ
Полковникъ К. Слидюкъ
" А. Сатовъ
" В. Шепель
" В. Смеречинскій
Шт.-Капит. Гайдукевичъ

Поручикъ И. Долговъ
„ Д. Котляровъ
Подпоруч. С. Бурачекъ

63 пѣх. УГЛИЦКАГО Ген. Фельдм. Апраксина полка

Награж. орденомъ Св. Георг. 4 ст.:
Ген. Маіоръ И. Бѣлоусовъ
„ В. Клименко
Полковникъ В. Соколовъ
„ А. Петрушинъ
Подполков. А. Пановъ
Поручикъ Алексѣевъ
Подпоруч. Александровъ
„ Кузьминъ
Прапорщ. Юрасовъ

Награж. Георгіевскимъ Оружіемъ:
Полковникъ В. Цхакаја
„ Б. Шишковскій
„ Н. Сокольскій
„ Падеревскій
„ В. Елишенко

68-го Лейбъ БОРОДИНСКАГО Императора Александра III-го пѣх. полка

Награж. орденомъ Св. Георг. 4 ст.:
Поручикъ Л. Колосовъ
„ А. Ярославцевъ
Подпоруч. † П. Титовъ
Прапорщ. Тяжеловъ

Награж. Георгіевскимъ Оружіемъ:
Ген. Маіоръ А. Тумскій
Полковникъ В. Сѣдачевъ
„ Г. Кучинъ
„ А. Кирсеновъ
Подполков. В. Бологовской
Капитанъ М. Горскій
Подпоруч. † С. Тарусинъ
Прапорщ. † Эрнесакъ

70 пѣх. РЯЖСКАГО полка

Награж. орденомъ Св. Георг. 4 ст.:
Полковникъ Жуковскій
Подполков. Топольницкій
Капитанъ Михаенъ
„ Соловьевъ
Шт.-Капит. Васильковскій
Поручикъ Кулешъ

Награж. Георгіевскимъ Оружіемъ:
Полковникъ Брюховъ
„ Жуковскій
„ Ковальскій
„ Штраумбергъ
Капитанъ Махаевъ
„ Соловьевъ
Шт.-Капит. Блажевичъ
„ Дударь
„ Кепенинъ

Награж. Золот. Наперснымъ Крестомъ на Георгіевской Лентѣ
Священникъ О. Воскресенскій

71-го пѣх. БѢЛЕВСКАГО полка

Награж. орденомъ Св. Георг. 4 ст.:
Подполков. Даценко
Поручикъ Кондрашевъ
„ Егоровъ
„ Дементьевъ
Подпоруч. Воликовскій
„ Чернявецъ
Поручикъ Очеретько
Прапорщ. Янушевскій
„ Никоновъ

Награж. Георгіевскимъ Оружіемъ:
Полковникъ Г. Мартыновъ
Подполков. Даценко
Капитанъ Криворукъ
„ Злобинъ
Поручикъ Егоровъ
„ Дементьевъ
Подпоруч. Яковлевъ

73 пѣх. КРЫМСКАГО Вел. Кн. Александра Михайловича полка

Награж. орденомъ Св. Георг. 4 ст.:
Шт.-Капит. С. Авдѣевъ
Поручик А. Веселкинъ

Награж. Георгіевскимъ Оружіемъ:
Полковникъ М. Ковалевскій
Капитанъ А. Матюшковъ
Шт.-Капит. Г. Кандауровъ
Поручикъ Е. Пашкевичъ

74 пѣх. СТАВРОПОЛЬСКАГО полка

Награж. орденомъ Св. Георг. 4 ст.:
Подпоруч. Н. Клецкинъ
Прапорщ. Т. Крачкевичъ
„ Н. Навроцкій

Награж. Георгіевскимъ Оружіемъ:
Полковникъ Я. Бальмо
Подполков. Т. Лѣсиковъ
Шт.-Капит. Д. Габисонія

75 пѣх. СЕВАСТОПОЛЬСКАГО полка

Награж. орденомъ Св. Георг. 4 ст.:
Подпоруч. А. Золотиновъ
Прапорщ. В. Васильевъ

Награж. Георгіевскимъ Оружіемъ:
Подполков. Ю. Прей
„ Ф. Карпинскій
Шт.-Капит. П. Ивановъ
„ П. Арюховъ
„ Н. Мигай
„ А. Митюнекъ
„ М. Кременецкій
Поручикъ М. Ольшановскій
„ А. Туркулъ
„ А. Захаровъ
„ С. Филиповъ
Подпоруч. Б. Мищенко
„ М. Грушевскій
„ М. Дмитрашъ
Прапорщ. П. Губскій
„ В. Аврамовъ

76 пѣх. КУБАНСКАГО полка

Награж. орденомъ Св. Георг. 4 ст.:
Подполков. Т. Веселовскій
Шт.-Капит. А. Лееръ
Поручикъ А. Посыпайко
Подпоруч. В. Обуховъ
Прапорщ. И. Франковскій

Награж. Георгіевскимъ Оружіемъ.
Полковникъ А. Галатъ
„ В. Семенцовъ
Капитанъ Ф. Старчакъ
Прапорщ. В. Потулявецъ-Баненко

80 пѣх. КАБАРДИНСКАГО Ген. Фельдм. кн. Барятинскаго полка

Награж. орденомъ Св. Георг. 4 ст.:
Полковникъ Барковскій
„ М. Мацѣевскій
„ Сушилинъ
Капитанъ Уваровъ
„ Забѣгаловъ

Награж. Георгіевскимъ Оружіемъ:
Полковникъ Реренъ
Подполков. Константиновъ
Капитанъ Киреевовъ

Награж. Золот. Наперсными Крестомъ на Георгіевской Лентѣ
Священникъ О. Сергій Петровъ

81 пѣх. АШЕРОНСКАГО Императрицы Екатерины II, нынѣ Вел. Кн. Георгія Михаиловича полка

Награж. орден. Св. Георг. 3 и 4 ст.:
Ген. Маіоръ А. Веселовскій

Награж. орденомъ Св. Георг. 4 ст.:
Ген. Маіоръ Осиповъ
„ Е. Лебединскій
Полковникъ А. Клоссовскій
„ В. Ивановъ
„ П. Текутьевъ
„ А. Комисаровъ
Подполков. Н. Григорчуки
Капитанъ П. Котляръ
Шт.-Капит. Ю. Ахвледіани
Поручикъ М. Костюринъ
„ Н. Малышкинъ
„ Г. Воскановъ
„ И. Іоселіани
Прапорщ. П. Вороновъ

Награж. Георгіевскимъ Оружіемъ:
Полковникъ Л. Львовъ
„ М. Вакуленко
„ П. Клоссовскій
Подполков. В. Осипьянцъ
Капитанъ И. Бѣликовъ
„ К. Козыревъ
Шт.-Капит. Н. Яцкевичъ
Поручикъ А. Рябинскій
„ Г. Амировъ
Подпоруч. М. Марковъ

АХУЛЬГИНСКАГО пѣх. (лит. Б)

Награж. орденомъ Св. Георг. 4 ст.:
Капитанъ К. Горшковъ

82 пѣх. ДАГЕСТАНСКАГО Е. И. В. Вел. Кн. Николая Михайловича полка

Награж. орденомъ Св. Георг. 4 ст.:
Полковникъ В. Сусленниковъ
Подполков. С. Раценскій
Поручикъ М. Поляковъ

Награж. Георгіевскимъ Оружіемъ:
Капитанъ К. Зоммеръ
Шт.-Капит. В. Мякишевъ

83 пѣх. САМУРСКАГО полка

Награж. орденомъ Св. Георг. 4 ст.:
Полковникъ Стефановичъ
Подполков. Н. Карповичъ
„ Лисовскій
Капитанъ князь Цицiановъ
„ фонъ Лоде
„ Рудневъ
„ Абгаровъ
„ Рѣкаловъ
„ Лебедевъ
Шт.-Капит. Машилинъ
Поручикъ Самцовъ
Подпоруч. Вакразде
„ А. Петровъ
Прапорщ Семеновъ
„ Смирновъ

Награж. Георгіевскимъ Оружіемъ:
Полковникъ Стефановичъ
Капитанъ Силинъ
Шт.-Капит. Г. Стратоновъ
„ Сипягинъ
„ Хорошиловъ
Поручикъ Л. Соколовъ
Подпоруч. А. Петровъ
„ Смирновъ
„ В. Томашевскій

84 пѣх. ШИРВАНСКІЙ Его Величества полкъ

Державный Шефъ и Кавалера орд. Св. Георгія 4 ст.
Государь Императоръ НИКОЛАЙ II.

Награж. Орденомъ Св. Георг. 4 ст.:
Полковникъ Ачкасовъ
Капитанъ П. Соколовъ
„ И. Джанаевъ
„ Ф. Такоевъ
Шт.-Капит. М. Свѣчниковъ
„ А. Базилевичъ
Поручикъ Л. Мельницкій
„ Н. Ковалевъ
Подпоруч. Н. Бѣлопольскій

Награж. Георгіевскимъ Оружіемъ:
Капитанъ И. Джанаевъ
„ С. Дьяковъ
„ Н. Рожанскій
„ Б. Нелидовъ
Поручикъ Л. Ганецкій
„ С. Галецкій
Подпоруч. Г. Поцхверовъ

96 пѣх. ОМСКАГО полка

Награж. Орденомъ Св. Георг. 4 ст.
Поручикъ Э. Гейнсбергъ
„ П. Виноградовъ
„ Ф. Хмѣлевскій

Награж. Георгіевскимъ Оружіемъ:
Полковникъ В. Дашкевичъ-Горбацкій
Шт.-Капит. Д. Цибульскій
„ Н. Яхонтовъ
„ Л. Пригора
Поручикъ Н. Федосѣевъ
„ Э. Гейнсбергъ
„ П. Моренъ

117-го пѣх. ЯРОСЛАВСКАГО полка

Награж. Орденомъ Св. Георг. 4 ст.:
Подполков. Н. Сперанскій
Капитанъ А. Бондарчукъ
Прапорщ. О. Лаппинъ

Награж. Георгіевскимъ Оружіемъ
Полковникъ І. Годунскій
Шт.-Капит. В. Орловъ
Полковникъ Л. Петрачукъ

Золотымъ Наперснымъ Крестомъ на георг. лентѣ
Протоіерей Даніилъ Розовъ

Въ 218 пѣх. ГОРБАТОВСКОМЪ полку (лит. Б)

Награж. Орденомъ Св. Георг. 4 ст.:
Прапорщ. Лосевъ
„ Бердниковъ

Награж. Георг. Оружіемъ
Полковникъ Вороновъ

Золотымъ Наперснымъ Крестомъ на георг. лентѣ
Протоіерей Василій Закхѣевъ

122 пѣх. ТАМБОВСКАГО полка

Награж. Орденомъ Св. Георг. 4 ст.:
Полковникъ С. Квятковскій
Подполков. И. Лубяницкій
Подпоруч. И. Мацкевичъ

123 пѣх. КОЗЛОВСКАГО полка

Награж. Орденомъ Св. Георг. 4 ст.:
Шт.-Капит. С. Бражлевичъ
Поручикъ Н. Новиковъ
„ В. Погожевъ
Подпоруч. Д. Морозовъ

Награж. Георгіевскимъ Оружіемъ
Поручикъ Н. Новиковъ
„ В. Рыбинъ

125 пѣх. КУРСКАГО полка

Награж. Орденомъ Св. Георг. 4 ст.:
Подполков. Канцеровъ
„ Дадоновъ
„ А. Ершовъ
Капитанъ С. Лопковскій
„ Казакевичъ
Поручикъ Полѣщукъ
Подпоруч А. Галилѣевъ
Прапорщ. Сергіевскій
„ В. Бахаревъ
„ Гусакъ

Награж. Георгіевскимъ Оружіемъ
Подполков. Канцеровъ
„ Дадономъ
„ А. Ломовцевъ
„ И. Шевченко-Швецъ
Капитанъ Казакевичъ
Шт.-Капит. В. Кедринскій
„ К. Осиповскій
Поручикъ Полѣщукъ
„ Жуковскій
„ Пирогъ
Прапорщ. Сергіевскій

126 пѣх. РЫЛЬСКАГО полка

Награж. орденомъ Св. Георг. 4 ст.:
Капитанъ Н. Скоблинъ
Подпоруч. Ричардъ-Горе

Награж. Георгіевскимъ Оружіемъ;
Подпоруч. Н. Скоблинъ
„ В. Грабчакъ

127 пѣх. ПУТИВЛЬСКАГО полка

Награж. орденомъ Св. Георг. 4 ст.:
Полковникъ А. Хростицкій

Награж. Георгіевскимъ Оружіемъ:
Поручикъ Б. Давыдовъ
„ В. Григоровичъ

128 пѣх. СТАРООСКОЛЬСКАГО полка

Награж. орденомъ Св. Георг. 4 ст.:
Шт.-капит. В. Марковъ
„ Н. Чебыкинъ
Поручикъ В. Астраханцевъ
„ В. Прочаевъ

Награж. Георгіевскимъ Оружіемъ:
Полковникъ Л. Купчинскій
Подполков. А. Бычинскій
„ А. Васильевъ
Капитанъ Ф. Тимофѣевъ
Шт.-Капит. В. Марковъ
„ Н. Каращевичъ
Поручикъ Б. Сѣсицкій
„ С Бородулинъ
Подпоруч. С. Молодковецъ

134 пѣх. ФЕОДОССІЙСКАГО полка

Награж. орденомъ Св. Георг. 4 ст.:
Ген. Маіоръ І. Семеновъ
„ В. Коваленко
Полковникъ М. Люткевичъ
Капитанъ Г. Коноваловъ
„ И. Бабиченко-Бабичъ
„ Г. Кобылко
„ К. Вржозекъ
Шт.-Капит. П. Акимовъ
Поручикъ А. Вишневскій
Прапорщ. Ивановъ
„ Хондра

Награж. Георгіевскимъ Оружіемъ:
Полковникъ П. Кусонскій

Подполков. И. Мильвидъ.
Полковникъ С. Захаровъ
Подполков. Г. Магдебургъ
„ С. Смоленскій
„ Л. Кашеринiновъ
„ В. Мельниковъ
„ А. Антоновичъ
„ Н. Шевердинъ
„ М. Сулинъ
Капитанъ Г. Коноваловъ
„ И. Бабичёнко-Бабичъ
„ В. Лысань
„ Г. Кобылко
Шт.-Капит. П. Акимовъ
„ А. Бобылкинъ
Поручикъ А. Вишневскій
Подпоруч. И. Трухановъ
Прапорщ. Ивановъ

271 пѣх. АЛЕКСАНДРІЙСКАГО полка (лит. Б.)

Награж. орденомъ Св. Георг. 4 ст.:
Полковникъ Н. Ковальскій
Подполков. П. Болховитиновъ
Капитанъ И. Залогинъ
Шт.-Капит. Д. Тарасовъ
„ И. Концовъ
Поручикъ С. Денкинъ

Награж. Георгіевскимъ Оружіемъ:
Полковникъ Н. Ковальскій
Подполков. А. Осмоловскій
Поручикъ В. Буркалковскій
„ М. Варгасовъ

136-го ТАГАНРОГСКАГО пѣх. полка

Награж. орденомъ Св. Георг. 4 ст.:
Ген. Лейтен. П. Черкасовъ
Полковникъ М. Васильевъ
„ Г. Леонтьевъ
Капитанъ А. Тимковскій
Поручикъ Шафоростовъ

Награж. Георгіевскимъ Оружіемъ:
Ген. Лейтен. П. Черкасовъ
Ген. Маіоръ А. Череповъ
Полковникъ М. Васильевъ
„ А. Стаховъ
„ Костроминъ
„ В. Яценковскій

139-го пѣх. МОРШАНСКАГО полка

Награж. орденомъ Св. Георг. 4 ст.:
Подполков. Г. Чебанковъ
Шт.-Капит. А. Виноградовъ
„ Бауманъ
„ А. Бадамянцъ
Прапорщ. А. Котельниковъ
„ Глаголевъ

145 пѣх. НОВОЧЕРКАССКАГО Императора Александра III полка

Награж. орденомъ Св. Георг. 4 ст.:
Полковникъ Князь Сумбаторъ
„ Баронъ Штакельбергъ
Подполков. К. Яцимірскій
Шт.-Капит. Халилецкій

Внѣ полка.
Полковникъ Лохвицкій
„ Фотіевъ
Капитанъ Коноваловъ

Награж. Георгіевскимъ Оружіемъ:
Полковникъ Князь Сумбатовъ
„ Баронъ Штакельбергъ
Подполков. С. Алексѣевъ
„ Грекало
Шт.-Капит. Побѣдоносцевъ
„ Петровъ
Поручикъ Волочковичъ
Подпоруч. Штейманъ

Внѣ полка:
Полковникъ Лохвицкій
„ Пороховщиковъ

ИЖОРСКАГО пѣх. полка (лит. Б.)

Награж. орденомъ Св. Георг. 4 ст.:
Полковникъ А. Николаевъ

Награж. Георгіевскимъ Оружіемъ:
Полковникъ В. Филатьевъ

146 пѣх. ЦАРИЦЫНСКАГО полка

Награж. орденомъ Св. Георг. 4 ст.:
Полковникъ А. Шурежко
Поручикъ В. Моралевъ
„ С. Ветренко

Награж. Георгіевскимъ Оружіемъ:
Полковникъ Е. Сергѣевъ
„ К. Бузынскій
Шт.-Капит. Б. Бурко-Павловскій

154 пѣх. ДЕРБЕНТСКАГО полка

Награж. орденомъ Св. Георг. 4 ст.:
Полковникъ Е. Пашковскій
Подпоруч. М. Левашовъ
„ В. Поляковъ
Прапорщ. А. Евсѣевъ

Награж. Георгіевскимъ Оружіемъ:
Подполков. Л. Львовъ
„ Г. князь Андронниковъ
Шт.-Капит. К. Линде
Подпоруч. Г. Квирквелиа
„ И. Сахніевъ

165 пѣх. ЛУЦКАГО полка

Награж. орденомъ Св. Георг. 4 ст.:
Ген. Маіоръ Н. Михайловъ
Подполков. А. Коротковъ
Капитанъ Н. Ходаковскій
„ М. Повало-Шейфковскій
„ А. Булаткинъ
„ И. Козловъ
Поручикъ А. Постниковъ
„ Г. Москаленко
„ П. Никольскій
„ В. Смоленцовъ
Подпоруч. Н. Сахаро

Награж. Георгіевскимъ Оружіемъ:
Полковникъ Н. Михайловъ
„ Н. Ходаковскій
„ В. Смаличевскій
„ А. Ивановъ
Подполков. Н. Янчевскій
„ А. Коротковъ
Капитанъ И. Баковичъ
Поручикъ П. Соколовъ

166 пѣх. РОВНЕНСКАГО полка

Награж. орденомъ Св. Георг. 4 ст.:
Ген. Маіоръ Р. Сыртлановъ
Полковникъ Г. Красницкій
Шт.-Капит. В. Иващенко
Поручикъ Д. Чернякъ
Подпоруч. В. Богушевскій

Награж. Георгіевскимъ Оружіемъ:
Полковникъ А. Предченко
„ К. Абель
„ Г. Борсинскій
„ П. Сердюкъ
Шт.-Капит. В. Плещуковъ
„ Л. Борисовъ
Поручикъ Е. Осипенко
Подпоруч. С. Розюковъ

167 пѣх. ОСТРОЖСКАГО полка

Награж. орденомъ Св. Георг. 4 ст.:
Ген.-Маіоръ И. Перцевъ
Полковникъ Е. Олтаржевскій
Капитанъ И. Кулаковъ
Шт.-Капит. М. Андреевъ
„ А. Рославскій
Поручикъ И. Зайцевъ
„ Н. Бучинскій
„ А. Маграмовъ
„ И. Кузьминскій
„ В. Кормовъ
„ М. Панаринъ
Подпоруч. И. Завадовскій
„ А. Богоявленскій
„ М. Долининъ

Награж. Георгіевскимъ Оружіемъ
Полковникъ И. Волошиновъ
Капитанъ Н. Поплавскій
„ Ф. Путровъ
„ Т. Пудковъ

168-го МИРГОРОДСКАГО пѣх. полка

Награж. орденомъ Св. Георгія 4 ст.:
Полковникъ А. Фроловъ
„ Г. Туманскій
„ Яковенко
„ Н. Марченко
„ Н. Савищенъ
Подполков. Горѣловъ
Капитанъ А. Будкевичъ
Шт.-Капит. Клюпа
„ Яковенко

Награж. Георгіевскимъ Оружіемъ
Подполков. В. Сердюкъ

Золотымъ Наперснымъ Крестомъ на Георг. лентѣ
Протоіерей Іоаннъ Ярощкій

Штаба 48 пѣх. дивизіи

Награж. орденомъ Св. Георг. 3 и 4 ст.:
Генералъ-Лейтенантъ Л. Корниловъ

Награж. Георгіевскимъ Оружіемъ
Ген.-Лейт. Л. Корниловъ
" Е. Новицкій
Ген. Маіоръ Кисловъ

189 пѣх. ИЗМАИЛЬСКАГО полка

Награж. орденомъ Св. Георг. 4 ст.:
Полковникъ С. Потаповъ
" А. Мрозинскій
" Ѳ. Федоровъ
" К. Шипуновъ
Капитанъ И. Серебряковъ
Поручикъ Пелищенко
" Л. Микулинъ
Подпоруч. В. Бутаковъ
" В. Стоякинъ
Прапорщ. О. Маньковскій
Награж. Георгіевскимъ Оружіемъ
Полковникъ В. Ковальковскій
" А. Мрозинскій
" П. Шмидтъ
Поручикъ Л. Голиковскій
Подпоруч. Г. Агуровъ

190 пѣх. ОЧАКОВСКАГО полка

Награж. орденомъ Св. Георг. 4 ст.:
Ген. Маіоръ Пронинъ
Полковникъ Лобаевскій
" Крестинскій
" П. Немчиновъ
Шт.-Капит. И. Карѣевъ
Поручикъ Е. Палишенко
Награж. Георгіевскимъ Оружіемъ:
Ген. Маіоръ Пронинъ
Полковникъ Крестинскій
" П. Немчиновъ
Подполковн. Добромысловъ

191 пѣх. ЛАРГО-КАГУЛЬСКАГО полка

Награж. орденомъ Св. Георг. 4 ст.:
Ген.-Маіоръ В. Карликовъ
" С. Сѣцкій
Полковникъ В. Шапошниковъ
" Н. Коршуновъ
" П. Чаинскій
Капитанъ А. Дестремъ
Шт.-Капит. Толстиковъ
" В. Александровъ
Поручикъ Пукаловъ
" Н. Козицевъ
" К. Бѣлоклоковъ
Награж. Георгіевскимъ Оружіемъ:
Поручикъ К. Бѣлоклоковъ
" Г. Мельниковъ

192 пѣх. РЫМНИКСКАГО полка

Награж. орд. Св. Георг. 3 и 4 ст.:
Ген. Маіоръ Петровскій
Награж. орденомъ Св. Георг. 4 ст.:
Полковникъ Кастеринъ
Подполковн. Ѳедоровъ
" Гершенгшвейгъ
Капитанъ Юрьевъ
Награж. Георгіевскимъ Оружіемъ:
Ген. Маіоръ Петровскій
Подполковн. Петровъ
Капитанъ Я. Солодовниковъ
Поручикъ А. Власовъ
" А. Толстоконъ

204 Ардагано-МИХАЙЛОВСКАГО пѣх. полка

Награж. орденомъ Св. Георг. 4 ст.:
Шт.-Капит. Анисимовъ 1-й
Подпоруч. Глотовъ
Награж. Георгіевскимъ Оружіемъ:
Ген. Маіоръ И. Мельниковъ
Капитанъ Авесадзе
" Толуридзе

205 пѣх. ШЕМАХИНСКАГО полка

Награж. орденомъ Св. Георг. 4 ст.:
Поручикъ Ѳ. Сидоринъ
Награж. Георгіевскимъ Оружіемъ:
Ген. Маіоръ К. В. Цулукидзе
Полковникъ П. Драгишевичъ-Никшичъ
" Ѳ. Фонъ-Брадке
Подполковн. М. Бахилѣевъ
" Т. Алексѣевъ
Капитанъ И. Шибулинъ
Шт.-Капит. Долженковъ
" М. Семеновъ-Козловъ

206 пѣх. ОЛЬШИНСКАГО Наслѣдника Цесаревича полка

Награж. Георгіевскимъ Оружіемъ
Подполковн. А. Бабынинъ
Капитанъ А. Мачанаріани
Поручикъ Г. Буровъ
Подпоруч. В. Шишкинъ

207 пѣх. НОВОБАЯЗЕТСКАГО полка

Награж. орденомъ Св. Георг. 4 ст.:
Полковникъ Ф. Карасъ
Подпоруч. М. Закутовскій
Награж. Георгіевскимъ Оружіемъ:
Полковникъ Н. Александровскій
" М. Пархомовичъ
Шт.-Капит. И. Сильвинъ
Подпоруч. Г. Ненько
Подполковн. Ф. Карасъ

208 пѣх. ЛОРІЙСКАГО полка

Награж. Георгіевскимъ Оружіемъ:
Полковникъ В. Юрьевъ
" В. Корганов
Подполковн. А. Митрофановъ
Капитанъ А. Торощко
Шт.-Капит. А. Рамазановъ

260 пѣх. БРАЦЛАВСКАГО полка

Награж. орденомъ Св. Георг. 4 ст.:
Полковникъ П. Фосиниковъ
Подполковн. М. Лянге
Капитанъ И. Тимошинъ
Поручикъ В. Кошарновскій
Подпоруч. Н. Федоровъ
" П. Рыбальскій-Бутевичъ
Прапорщ. Е. Мирецкій
" Г. Зонтагъ
Награж. Георгіевскимъ Оружіемъ:
Прапорщ. М. Пейзеръ
Поручикъ В. Каменскій
" Д. Колчинъ
Подполковн. М. Лянге
Поручикъ В. Кошарновскій

Штаба 78 пѣх. дивизіи

Награж. орден. Св. Георг. 3 и 4 ст.:
Ген. Лейтен. В. Альфтанъ
Награж. орденомъ Св. Георг. 4 ст.:
Ген. Маіоръ Н. Абжолтовскій
" М. Матвѣевъ
Подполковн. Л. Соколовъ
Награж. Георгіевскимъ Оружіемъ:
Ген. Маіоръ М. Матвѣевъ
Подполковн. Л. Соколовъ

309 пѣх. ОВРУЧСКАГО полка

Награж. орденомъ Св. Георг. 4 ст.:
Капитанъ И. Бреславцевъ
Шт.-Капит. А. Кожуховъ
" И. Черепъ
Поручикъ Т. Футорный
Подпоруч. Е. Вѣнценосцевъ
" В. Перебилло
Прапорщ. И. Мищенко
Награж. Георгіевскимъ Оружіемъ:
Полковникъ В. Соколовъ
" И. Максимовичъ
" П. Туманскій
Капитанъ Л. Кондаковъ
Шт.-Капит. Е. Серафимовичъ
Прапорщ. П. Кавказинъ

310 пѣх. ШАЦКАГО полка

Награж. орденомъ Св. Георг. 4 ст.:
Полковникъ И. Кириенко
Подполковн. Б. Пятуховъ
" В. Шарій
Капитанъ Е. Крыловъ
Поручикъ П. Шестоперовъ
Подпоруч. А. Забочинъ
" П. Денисовъ
" С. Годяевъ
" В. Афанасьевъ
Поручикъ М. Васильевъ-Яковлевъ
Прапорщ. И. Сербиновичъ
Награж. Георгіевскимъ Оружіемъ
Полковникъ К. Данковъ
" А. Громовъ
" И. Кириенко
Подполковн. П. Федоровъ
" М. Васильевъ-Яковлевъ
" М. Васильевъ
" В. Шарій

Шт.-Кап. И. Липинскій
„ П. Волковъ
„ Н. Гринфельдъ
Подпоруч. И. Сербиновичъ
Прапорщ. И. Шикуновъ

311 пѣх. КРЕМЕНЕЦКАГО полка

Награж. орденомъ Св. Георг. 4 ст.:
Ген. Маіоръ Л. Думброва
Полковникъ Н. Киткинъ
Подполков. Д. Авшаровъ
Капитанъ И. Сидоренъ
Шт.-Кап. А. Кіахъ-Кіановскій
Поручикъ А. Рушманъ
„ С. Пацверъ
Подпоруч. Г. Михайловскій
„ И. Никульцевъ
Прапорщ. И. Немоловскій-Косачъ
„ А. Тенгъ

Награж. Георгіевскимъ Оружіемъ
Полковникъ К. Рѣпинъ
„ А. Алексѣевъ
„ Р. Наскинъ
Подполков. А. Моисеенко
Капитанъ Д. Инсбергъ
„ И. Сидорецъ

312 пѣх. ВАСИЛЬКОВСКАГО полка

Награж. орденомъ Св. Георг. 4 ст.:
Ген. Маіоръ М. Лосьевъ
Полковникъ А. Парсманъ
Подполков. Н. Лебедевъ
„ П. Мурашко
Капитанъ Д. Бойко
„ Н. Поливкинъ
Поручикъ Ф. Филиповъ
Прапорщ. В. Данько
„ И. Петровскій

Награж. Георгіевскимъ Оружіемъ
Ген. Маіоръ М. Лосьевъ
Полковникъ Н. Лебедевъ
„ А. Парсманъ
„ П. Мурашко
Подполков. М. Кушаковъ
Шт.-Кап. Н. Мамаевъ
Поручикъ И. Солодиловъ
Подпоруч. В. Донько
Прапорщ. Д. Грисюкъ

Корп. Военныхъ ТОПОГРАФОВЪ

Награж. орденомъ Св. Георг. 4 ст.:
Полковникъ А. Аузань
„ П. Нѣмчиновъ
„ Н. Крестинскій
Шт.-Капит. С. Бродянскій
Капитанъ М. Озерскій
Поручикъ Л. Вологодцевъ
„ Г. Гапочко
„ А. Москвичевъ
„ И. Ивановъ-Демичевъ
„ П. Кононенко
„ В. Котлинскій
„ К. Волковъ

Награж. Георгіевскимъ Оружіемъ
Полковникъ А. Аузань
„ П. Нѣмчиновъ
„ Н. Абакумовъ
Капитанъ М. Озерскій
„ П. Драгичевичъ-Никшичъ
„ И. Жуковичъ
„ А. Кононовъ
„ В. Липовскій
„ И. Солодиловъ
Шт.-Капит. С. Бродянскій
„ А. Удовиченко
Поручикъ Л. Вологодцевъ
„ Г. Гапочко
„ Б. Мрачковскій
Капитанъ Н. Нехорошевъ

ПОГРАНИЧНЫХЪ пѣхотныхъ полковъ

Награж. орденомъ Св. Георг. 4 ст.:

Проскуровскаго:
Шт. Ротмис. М. Кузнецовъ
Полковникъ В. Иваницкій

Кавказскаго:
Ген. Маіоръ М. Юденичъ
Шт. Капит. Г. Евсюковъ
Поручикъ В. Ванидзе

Заамурскаго:
Ген. Маіоръ А. Кальмейеръ
Полковникъ Г. Янки
„ М. Фастыновскій
Подполков. Я. Спиридоновъ
Шт. Капит. В. Архангельскій
„ В. Ванюковъ
Шт.-Капит. А. Жлоба
Поручикъ М. Федоровъ
Подпоруч. С. Батіенко
„ И. Савинъ
„ Д. Герасимовъ
Прапорщ. П. Михаленокъ
„ П. Степурно
„ Л. Коваль

Награж. Георгіевскимъ Оружіемъ:

Хотискаго:
Капитанъ А. Зеленецкій
„ И. Востриковъ

Кавказскаго:
Ротмистръ Г. Кутелія
Подпоруч. І. Караганьянцъ

Заамурскаго:
Ген. Маіоръ И. Спѣвакъ
Полковникъ Е. Снигуровскій
„ А. Малиновскій
„ В. Семеновъ
„ Ф. Коскевичъ
Подполков. М. Балакшинъ
„ А. Мейеръ
„ В. Бакѣевъ
„ Н. Залуцкій
Г. Шт. Кап. В. Соколовскій
Капитанъ А. Поль
Шт. Капит. В. Ошмянскій
Поручикъ А. Смирновъ
„ С. Гулевичъ
„ П. Шеметъ
„ С. Батіенко
„ П. Королевико
„ С. Кириковъ
„ М. Александровъ
„ Н. Нееловъ
Подпоруч. Н. Егоровъ
„ В. Смолинъ
„ А. Кулловичъ
„ М. Аблынинъ
„ С. Власенко
„ С. Пиликъ
Прапорщ. А. Долгихъ
„ И. Хлусовъ
„ С. Варламовъ
„ І. Коденскій

Пѣхотные полки второй очереди

Лит. Б. БУГУЛЬМИНСКІЙ

Награж. орденомъ Св. Георг. 4 ст.:
Поручикъ Я. Бехтольдтъ
Подпоруч. Д. Юрченко

Награж. Георгіевскимъ Оружіемъ.
Полковникъ Д. Свиринъ
„ П. Заремба
Подполков. Г. Мальковскій
Шт.-Капет. А. Читориниъ
Поручикъ Я. Поджарый

Валуйскій:
Награж. орденомъ Св. Георг. 4 ст.:
Шт.-Капет. Я. Заборонскій
Подпоруч. Е. Гроссманъ
Прапорщ. В. Трусовъ

Награж. Георгіевскимъ Оружіемъ.
Полковникъ Г. Шелковниковъ
Подполков. Н. Комаровъ

Венгровскій:
Награж. орденомъ Св. Георг. 4 ст.:
Подпоруч. А. Атрощенко
„ А. Адасевичъ
„ Г. Котляръ

Награж. Георгіевскимъ Оружіемъ.
Поручикъ П. Бочаровъ
„ А. Худиновичъ
Подпоруч. П. Валякъ

Верхнемедвѣдицкій:
Награж. орденомъ Св. Георг. 4 ст.:
Подпоруч. И. Головинъ
„ Н. Козловъ
Прапорщ. А. Коссаковскій
„ М. Самойловъ

Награж. Георгіевскимъ Оружіемъ.
Полковникъ Э. Плевако
Поручикъ А. Успенскій
Подпоруч. А. Богородицкій
Прапорщ. Н. Сѣрко

Грязовецкій:
Награж. Георгіевскимъ Оружіемъ.
Полковникъ А. Дудевичъ
Шт.-Капит. И. Касаткинъ
Подпоруч. А. Голубовъ
„ Е. Шиловъ
Прапорщ. Г. Коноваловъ

Еланскій:

Награж. орденомъ Св. Георг. 4 ст.:
Поручикъ А. Чащихинъ
Подпоруч. П. Работа
Награж. Георгіевскимъ Оружіемъ:
Поручикъ П. Иларовъ
Подпоруч. П. Билинскій
„ П. Мишуковъ

Евпаторійскій:

Награж. орденомъ Св. Георг. 4 ст.:
Ген. Маіоръ И. Игнатьевъ
Прапорщ. Я. Озолинъ
Награж. Георгіевскимъ Оружіемъ
Ген. Маіоръ И. Игнатьевъ
Подполков. Н. Терещенковъ
Поручикъ Б. Тримбачъ

Запорожскій:

Награж. орденомъ Св. Георг. 4 ст.:
Шт.-Капит. Н. Григорьевъ
Прапорщикъ Н. Горбань
Подпоруч. Д. Мичу-Николаевичъ
Награж. Георгіевскимъ Оружіемъ
Подполков. С. Никитинъ

Ингульскій:

Награж. орденомъ Св. Георг. 4 ст.:
Подполков. М. Войтковичъ
Поручикъ И. Ковалевъ
Прапорщ. В. Горбачевскій
Награж. Георгіевскимъ Оружіемъ
Подпоруч. К. Семененко
„ А. Ковалевскій
„ В. Кусовъ
Прапорщ. П. Лысенко

Ковельскій:

Награж. орденомъ Св. Георг. 4 ст.:
Шт.-Капит. Н. Лотоцкій
„ М. Остапкевичъ
Прапорщ. И. Шматко
„ М. Леонтьевъ

Новомосковскій:

Награж. орденомъ Св. Георг. 4 ст.:
Полковникъ В. Вахтель
Поручикъ М. Лебедевъ
Подпоруч. С. Рошковскій
Прапорщ. Т. Рутковскій

Обоянскій:

Награж. орденомъ Св. Георг. 4 ст.:
Полковникъ Г. Куритсъ
Поручикъ М. Мироненко
Подпоруч. В. Поповникъ
Награж. Георгіевскимъ Оружіемъ
Полковникъ М. Полынко

Орскій:

Награж. орденомъ Св. Георг. 4 ст.:
Поручикъ М. Громовъ
Подпоруч. С. Бобыкинъ
„ А. Мазановъ
Награж. Георгіевскимъ Оружіемъ
Подполков. В. Анфиногеновъ

Павлоградскій:

Награж. орденомъ Св. Георг. 4 ст.:
Подполков. А. Дрдзинъ
Поручикъ В. Капленко
Награж. Георгіевскимъ Оружіемъ
Подполков. Н. Граворонскій
Поручикъ Е. Станковъ
Подпоруч. П. Франковскій

Пошехонскій:

Награж. орденомъ Св. Георг. 4 ст.:
Поручикъ И. Симоновъ
„ К. Чернышовъ
Награж. Георгіевскимъ Оружіемъ
Полковникъ Н. Пироговскій
„ М. Витковскій
Капитанъ Я. Юршевскій
Шт.-Капит. М. Чижиковъ
„ А. Сысоевъ

Переяславскій:

Награж. орденомъ Св. Георг. 4 ст.:
Поручикъ А. Слюсаревъ
Награж. Георгіевскимъ Оружіемъ
Полковникъ Д. Рагозинскій
„ А. Ганзевъ
Подполков. Ф. Брашниковъ

Сурскій:

Награж. Георгіевскимъ Оружіемъ:
Подполков. А. Несходовскій
Капитанъ А. Пахомовъ
Шт.-Капит. А. Неговской
Подпоруч. А. Лимитовскій

Царевскій:

Награж. орденомъ Св. Георг. 4 ст.:
Шт.-Капит. Я. Тесмаченко
„ П. Врублевскій
Подпоруч. А. Власьевскій
Награж. Георгіевскимъ Оружіемъ:
Полковникъ И. Исаевъ

Черноярскій:

Награж. орденомъ Св. Георг. 4 ст.:
Полковникъ Г. Сигаль
Подполков. Я. Юрьевъ
Награж. Георгіевскимъ Оружіемъ:
Полковникъ К. Кушаковъ
„ Г. Сигаль
Подполков. Т. Макаренко
„ И. Тимошенко

5 Стрѣлковаго полка

Награж. орденомъ Св. Георг. 4 ст.:
Полковникъ Г. Ростиславскій
Шт.-Капит. Чашко
Подпоруч. Клещевниковъ
Награж. Георгіевскимъ Оружіемъ:
Полковникъ Завадскій
Подполков. А. Гаскевичъ
Полковникъ М. Демьяненко
Поручикъ А. Архиповъ
Подпоруч. А. Шаравскій
„ Д. Кульчицкій
Прапорщ. Рябоволъ

6 Стрѣлковаго полка

Награж. орденомъ Св. Георг. 4 ст.:
Полковникъ И. Ивановъ
Подполков. В. Николаевъ
„ Шуберть
Капитанъ А. Леонтьевъ
Шт.-Капит. Бучекъ
„ Е. Лубенецъ
Награж. Георгіевскимъ Оружіемъ:
Полковникъ И. Ивановъ
„ В. Жамо
Шт.-Капит. К. Лускино
Подпоруч. М. Марченко

7 Стрѣлковаго полка

Награж. орденомъ Св. Георг. 4 ст.:
Полковникъ И. Кулиничъ
Капитанъ Балицкій
Награж. Георгіевскимъ Оружіемъ:
Полковникъ И. Кулиничъ
„ Ковальскій
Подполков. Кунцевичъ
Капитанъ Балицкій
„ Селивановъ
Награж. Золот. Наперси. крестомъ на Георг. лентѣ (Протоіерей О. Василій Стратановскій

8-го Стрѣлковаго Полка

Награж. орденомъ Св. Георг. 4 ст.:
Ген. Лейтен. В. Рустановичъ
Полковникъ Саутъ
Подполков. Мазуренко
Капитанъ Твердовскій
Шт.-Капит. Авраамовъ
Поручикъ Тарасенко
Подпоруч. Масловъ
Прапорщ. Трувцовъ
„ Разореновъ
Ген. Маіоръ Ильященко
Награж. Георгіевскимъ Оружіемъ:
Ген. Лейтен. В. Рустановичъ
Полковникъ Саутъ
Капитанъ Коноваловъ
„ Сворцовъ
„ Васильковскій
Подпоруч. Терлецкій
Прапорщ. Рутковскій
„ Богатыренко
„ Жебекъ

13 стрѣлковаго Ген. Фельдм. В. Кн. Николая Николаевича полка

Награж. орденомъ Св. Георг. 4 ст.:
Полковникъ П. Непѣнинъ
„ М. Обуховъ
Капитанъ П. Гурко
Поручикъ Д. Григорьевъ
Подпоруч. А. Семеновъ
Награж. Георгіевскимъ Оружіемъ:
Поручикъ В. Балтага
„ В. Назимовъ
Подпоруч. К. Баска

14 Стрѣлковаго Ген. Фельдм. Гурко полка

Награж. орденомъ Св. Георг. 4 ст.:
Капитанъ Л. Андріановъ
" А. Пляшкевичъ
" Т. Шкаруппъ

Награж. Георгіевскимъ Оружіемъ:
Шт.-Капит. С. Фуки
Поручикъ В. Миклашевичъ
Прапорщ. С. Разумовъ

15 Стрѣлковаго Николая I Короля Черногорскаго полка

Награж. орденомъ Св. Георг. 4 ст.:
Капитанъ М. Лясковскій
Поручикъ Е. Ранвидъ
" Б. Бишерта
" Зайцевъ
" В. Фатѣевъ
Подпоруч. А. Голубевъ

Награж. Георгіевскимъ Оружіемъ:
Полковникъ С. Юрловъ
Капитанъ Н. Табаковскій
Шт.-Капит. И. Безверховъ
" П. Соколовскій
Поручикъ А. Оберучевъ
Подпоруч. П. Макаровъ

16 Стрѣлковаго Императора Александра III полка

Награж. орденомъ Св. Георг. 3 ст.:
Ген. Маіоръ М. Удовиченко

Награж. орденомъ Св. Георг. 4 ст.:
Ген. Лейт. Г. Вирановскій
Ген. Маіоръ С. Станкевичъ
" Н. Бирюковъ
" М. Удовиченко
Полковникъ Э. Ластовецкій
" В. Лебедевъ
Подполков. Н. Биберъ
" В. Белленъ де Балю
Прапорщ. Каменщиковъ

Награж. Георгіевскимъ Оружіемъ
Ген. Маіоръ С. Станкевичъ
" М. Удовиченко
Полковникъ В. Азарьевъ
" Н. Бреслеръ
Подполков. А. Ластовецкій
" С. Кажуринъ
" Ф. Сапсай
" В. Беленъ де Баллю
Поручикъ П. Шульгинъ
" И. Севастьяновъ

5 Кавказскаго Вел. Кн. ГЕОРГІЯ МИХАЙЛОВИЧА полка

Награж. орденомъ Св. Георг. 4 ст.:
Полковникъ М. Ананіо

Награж. Георгіевскимъ Оружіемъ
Полковникъ М. Ананіо
" В. Павленовъ
Подполков. В. Зотовъ
Капитанъ В. Кондратьевъ
Поручикъ Д. Эбанандзе
Подпоруч. В. Харитоновъ
" В. Соколовъ
" Т. Газарьянцъ

4 Туркестанскаго Стрѣлковаго полка

Награж. орденомъ Св. Георг. 4 ст.:
Шт.-Капит. Е. Тимофѣевъ
" Н. Дѣловъ

Награж. Георгіевскимъ Оружіемъ
Капитанъ С. Заимкинъ

5 Туркестанскаго Стрѣлковаго полка

Награж. орденомъ Св. Георг. 4 ст.:
Капитанъ Д. Горюнихинъ

Награж. Георгіевскимъ Оружіемъ
Полковникъ К. Ищенко
Поручикъ И. Бруховецкій
Подпоруч. В. Ежовъ

7 Туркестанскаго Стрѣлковаго полка

Награж. орденомъ Св. Георг. 4 ст.:
Шт.-Капит. В. Сокольскій
Подпоруч. Д. Суровенко
Прапорщ. С. Бржевицкій

Награж. Георгіевскимъ Оружіемъ
Шт.-Капит. П. Биртубаевъ
" Б. Поллакъ

20 Туркестанскаго Стрѣлковаго полка

Награж. орденомъ Св. Георг. 4 ст.:
Ген. Маіоръ И. Джалюкъ
Полковникъ Н. Волинъ
" П. Федоровъ
" Ф. Ярушинъ
Капитанъ С. Перепечаевъ
Поручикъ А. Паньшинъ
" И. Несмѣловъ
Подпоруч. В. Кудинъ

3 СИБИРСКАГО Стрѣлковаго полка

Награж. орденомъ Св. Георг. 4 ст.:
Подполков. А. Метелковъ
Подпоруч. К. Цвѣтковъ
Прапорщ. А. Баіовъ
" Я. Коваленко
" С. Тишинъ

Награж. Георгіевскимъ Оружіемъ:
Подпоруч. М. Богуславскій

6-го СИБИРСКАГО Стрѣлковаго полка

Награж. орденомъ Св. Георг. 4 ст.:
Ген. Маіоръ В. Сейфулинъ
Полковникъ А. Сейфулинъ
" И. Шевцовъ
" А. Боровскій
Подполков. А. Севонъ
" А. Будаковичъ
Капитанъ И. Судзиловскій
" Я. Солтановскій
" В. Тимоновъ
Поручикъ Г. Кемпель
Подпоруч. В. Губаревъ
" Л. Сейфулинъ
Капитанъ Трояанъ

Награж. Георгіевскимъ Оружіемъ:
Ген. Маіоръ В. Сейфулинъ
Полковникъ И. Шевцовъ
Поручикъ А. Поляковъ

10 СИБИРСКАГО Стрѣлков. полка

Награж. орденомъ Св. Георг. 4 ст.:
Полковникъ П. Ивановъ
Подполков. Б. Гасабовъ
Поручикъ Я. Минаковъ

Награж. Георгіевскимъ Оружіемъ
Полковникъ А. Курошъ
" А. Пирумьянцъ
Шт.-Капит. А. Губарьковъ
" Д. Кипарисовъ
Подпоруч. В. Вишняковъ
Прапорщ. С. Тихомировъ
" Г. Родіоновъ
" С. Потаповъ
" И. Агоевъ

11 СИБИРСКАГО Стрѣлковаго Импер. Марій Феодоровны полка

Награж. орденомъ Св. Георг. 4 ст.:
Капитанъ И. Любовичъ
Шт.-Капит. В. Бортовъ
Поручикъ П. Поповъ

Награж. Георгіевскимъ Оружіемъ:
Шт.-Капит. К. Мальмъ

12 СИБИРСКАГО Стрѣлковаго Наслѣдника Цесаревича полка

Награж. орденомъ Св. Георг. 4 ст.:
Поручикъ И. Кобіевъ
Полковникъ П. Крыжановскій
Капитанъ І. Опекуновъ
" Р. Франкъ

13 СИБИРСКАГО Стрѣлковаго полка

Награж. орденомъ Св. Георг. 4 ст.:
Подполков. М. Поповъ
Поручикъ В. Филатовъ

Награж. Георгіевскимъ Оружіемъ:
Подполков. И. Милевскій
" Г. Писаренко
" М. Поповъ
" Н. Бересторудь
" К. Несытовъ
Капитанъ Ф. Мисюринъ
" П. Меркуловъ
Шт.-Капит. Е. Сакиричъ
Поручикъ Д. Жуковъ
Подпоруч. Н. Добѣха

21 СИБИРСКАГО Стрѣлковаго Государыни Императрицы Александры Федоровны полка

Награж. орденомъ Св. Георг. 4 ст.:
Капитанъ А. Аксеновъ
Подпоруч. А. Варакcинъ
„ С. Рагозинскій

Награж. Георгіевскимъ Оружіемъ:
Шт.-Капит. А. Рубанъ

22 СИБИРСКАГО стрѣлковаго полка

Награж. орденомъ Св. Георг. 4 ст.:
Подпоруч. А. Морозъ
„ Н. Выкрестовъ

Награж. Георгіевскимъ Оружіемъ:
Поручикъ М. Гузарскій
„ Г. Чейшвили

23 СИБИРСКАГО стрѣлковаго полка

Награж. орденомъ Св. Георг. 4 ст.:
Полковникъ П. Кислый
Поручикъ М. Крешко

Награж. Георгіевскимъ Оружіемъ:
Подполков. В. Ланге
Подпоруч. М. Афонасьевъ

43 СИБИРСКАГО Стрѣлковаго полка

Награж. орденомъ Св. Георг. 4 ст.:
Поручикъ В. Бѣлушинъ
Подпоруч. Я. Пановъ

Награж. Георгіевскимъ Оружіемъ:
Полковникъ В. Бѣлушинъ
Шт.-Капит. А. Кравченко
Поручикъ В. Архангельскій

1-го ФИНЛЯНДСКАГО Стрѣлковаго полка

Награж. орденомъ Св. Георг. 4 ст.:
Полковникъ В. Алексѣевъ
„ П. Шоринъ
Подполков. А. Зильбергъ
„ Л. Янкевскій
Шт.-Капит. И. Даниловъ
„ С. Бердяевъ
„ В. Товаровъ
„ М. Князевъ
Поручикъ П. Ежевъ
„ Н. Изофатенко
Подпоруч. В. Варзарь
„ К. Талло
„ Г. Матвѣевъ
„ П. Сахновскій
„ Сулима-Сильванскій
Прапорщ. Киселевъ
„ Быковъ
„ Дубининъ
„ В. Романенко
„ Парре

Награж. Георгіевскимъ Оружіемъ:
Полковникъ В. Алексѣевъ
„ А. Зильбертъ
„ Л. Янкевскій
„ И. Даниловъ
Подполков. А. Шебарщинъ
„ Б. Ляль
Шт.-Капит. В. Товаровъ
„ С. Гейнтардъ
Поручикъ Н. Изофатенко
Поручикъ Е. Киселевъ

9 ФИНЛЯНДСКАГО стрѣлковаго полка

Награж. орденомъ Св. Георг. 4 ст.:
Полковникъ Д. Ломакинъ
Подпоруч. Е. Кохъ
„ И. Новоселовъ
„ И. Кузнецовъ

Награж. Георгіевскимъ Оружіемъ:
Поручикъ П. Кузнецовъ

ВТОРООЧЕРЕДНЫЕ Стрѣлковые полки

Награж. орденомъ Св. Георг. 4 ст.:
Кавказск.
Ген. Маіоръ М. Запольскій
Полковник А. Іоновъ
Шт.-Капит. А. Маховъ
Подпоруч. Д. Тарановъ

Финляндск.
Поручикъ Д. Сальниковъ
Подпоруч. Н. Орловъ
Поручикъ С. Травницкій
„ С. Рыхальскій
„ В. Палмодовъ

Сибирск.
Шт.-Капит. Е. Полянскій
Поручикъ Князь М. Гантимуровъ
„ П. Куприановъ
Подпоруч. Г. Ивановъ
„ С. Курушкинъ
„ Д. Тишгейзеръ
Прапорщ. И. Бучковъ
„ П. Хорошеньковъ

Туркест.
Ген. Лейт. А. Тумскій

Награж. Георгіевскимъ Оружіемъ:

Европ.
Ген. Маіоръ Князь В. Микеладзе
„ И. Ивановъ!
Капитанъ С. Даниловъ
Шт.-Капит. А. Петровскій
Поручикъ А. Эрдманъ

Кавказск.
Ген. Маіоръ М. Запольскій
Полковникъ Д. Натіевъ
Поручикъ К. Каменинъ

Финляндск.
Полковникъ В. Бычковскій
Подполков. В. Федоровъ
Капитанъ В. Борейко
„ Б. Планаревъ
Шт.-Капит. Е. Невеновъ
„ В. Ткаченко
„ Б. Молондинъ
Поручикъ П. Рубцовъ
Подпоруч. В. Гессе
„ М. Малиновскій
Прапорщ. К. Божко

Сибирск.
Полковникъ Н. Кучувскій
„ К. Шаровъ
Шт.-Капит. К. Кукаринъ
Поручикъ С. Барановскій

Туркест.
Подполков. А. Іоновъ
„ В. Петровъ

ПЛАСТУНСКИХЪ баталіоновъ Кубанскаго Казачьяго войска

Награж. орденомъ Св. Георг. 4 ст.:
1 бат. Полков. Р. Расторгуевъ
4 „ Есаулъ И. Фирсовъ
4 „ Прапорщ. В. Шевченко
6 „ Полков. Д. Ходкевичъ
6 „ Есаулъ Л. Яньковъ
10 „ Полков. Н. Деменчикъ
10 „ Есаулъ М. Серафимовичъ
11 „ Полков. А. Гейманъ
17 „ Есаулъ Р. Рутковскій
„ Есаулъ М. Костыря
„ Сотникъ І. Васильевъ
„ „ П. Бортниковъ
„ Есаулъ Я. Семикобылинъ

Награждены Георгіев. Оружіемъ:
3 бат. Полковникъ А. Цокало
5 „ Полков. Б. Витинскій
6 „ „ Н. Зинковскій
6 „ Сотникъ Пулинъ
9 „ Полков. Аманула-Мирза-Персидскій принцъ
„ Есаулъ А. Погорѣловъ
„ Сотникъ А. Ликій
„ „ В. Луговской

Лейбъ Гвардіи САПЕРНАГО полка

Награж. орденомъ Св. Георг. 4 ст.:
С. Е. В. Ген. Маіоръ Б. Подымовъ
Шт.-Капит. Б. Макѣевъ

Награж. Георгіевскимъ Оружіемъ:
Капитанъ П. Папкевичъ
Шт.-Капит. А. Коландсъ
„ Макѣевъ
Поручикъ А. Стремоуховъ
„ Н. Поморскій
Подпоруч. К. Малковъ-Панинъ
Прапорщ. О. Красинскій

ИНЖЕНЕРНЫХЪ частей

Награж. орденомъ Св. Георг. 4 ст.:
Сап. бат.
9 Шт.-Капит. И. Модестовъ
11 Подпоруч. А. Гуленко
16 „ А. Ковальчукъ
16 Поручикъ Г. Петровъ
22 „ И. Дубовой
2 Кавк. Прапор.Ази-Айсу

1 Сб. Поручикъ Д. Ушаковъ
1 „ „ С. Дранниковъ
Сб. Отд. Роты Шт. Кап. Д. Дьяченко
Зап. Хим. „ Подпор. Н. Лебедевъ
Зап. бат. Шт.-Кап. Б. Березинъ
„ „ Поруч. Г. Шапошниковъ
„ „ Подпор. Н. Якимовъ

Награж. Георгіевскимъ Оружіемъ:
9 бат. П.-поруч. Н. Суринъ
10 „ Поруч. А. Чихутовъ
17 „ Шт. Кап. Л. Зубрицкій
19 „ Капит. А. Радкевичъ
24 „ Полковн. А. Адо
3 Кавк. Подпол. П. Алексѣевъ
2 Сиб. Шт. Кап. А. Вегенеръ
8 „ Поруч. И. Покровскій
Инж. Упр. Г. Маіоръ Н. Нижушкинъ
„ Капитанъ М. Титовъ
„ Прапор. М. Малышевъ
„ „ А. Рубинъ

Лейбъ Гвардіи 1 Артиллерійской бригады

Награж. орденомъ Св. Георг. 4 ст.:
Ген. Адъют. Е. В. Герцогъ М. Г. Мекленбургъ-Стрелицкій
Ген. отъ арт. П. Потоцкій
Полковникъ Д. Альтфатеръ
Капитанъ Я. Агеллончъ
„ Е. Нестеровъ
Шт.-Капит. Ю. фонъ Руммель
„ В. Лапицкій
Поручикъ С. Конради-Кондрашовъ
Прапорщ. В. Матусевичъ

Награж. Георгіевскимъ Оружіемъ:
Ген. Адъют. Е. В. Герцогъ М. Г. Мекленбургъ-Стрелицкій
Ген. Маіоръ Е. Пономаревскій-Свидерскій
Полковникъ Н. Мясоѣдовъ
„ В. Гаринъ
„ Д. Альтфатеръ
„ Рудницкій
„ Н. Чернявскій
Капитанъ М. Буяковичъ
„ В. Лапицкій
„ В. Нарковичъ
„ Н. Рейнъ
„ Е. Нестеровъ
„ Б. Кочаровскій
Капитанъ Г. Евреиновъ
„ Ю. фонъ Руммель
Шт.-Кацит. Ю. Пезе де Корваль
Поручикъ О. Бѣлый
„ Б. Шатиловъ
„ В. Никитинъ
„ Н. фонъ Бурмейстеръ
„ И. Эльснеръ
„ Е. Шиловскій
„ М. фонъ Энденъ 2-й
„ І. Соловьевъ
„ А. Крыловъ

Награж. въ другихъ частяхъ войскъ чиновъ Бригады

Награж. орден. Св. Георг. 3 и 4 ст.:
Ген. отъ арт. Э. Ханъ Аліевъ

Награж. орденомъ Св. Георг. 4 ст.:
Ген. Лейтен. П. Булгаковъ
„ Н. Илькевичъ
Ген. Маіоръ М. Росляковъ
„ Е. Перретъ
„ Л. Гобято

Награж. Георгіевскимъ Оружіемъ:
Ген. Лейт. баронъ И. Майдель
Ген. Маіоръ Я. Вешняковъ
„ Н. Крутиковъ
„ баронъ А. Арнсгофенъ
Полковникъ В. Манакинъ
„ В. Матвѣевъ

Лейбъ Гвардіи 2-ой Артиллерійской Бригады

Награж. орденомъ Св. Георг. 4 ст.:
Ген. Маіоръ А. Сиверсъ
„ Н. Михайловскій
Полковникъ М. Безъ-Корниловичъ
„ Е. Перретъ
Поручикъ В. Терновскій
Подпоруч. Е. Сумароковъ
„ А. Шоколи
„ А. Левашовъ

Награж. Георгіевскимъ Оружіемъ:
Полковникъ С. Рудневъ
„ Я. Некрасовъ
„ В. Андріевскій
„ М. Безъ-Корниловичъ
„ Б. Куликовскій
„ С. Люце
Капитанъ Б. Плюцинскій
Капитанъ К. Мандражи
„ Е. Кузьминскій
„ Ф. Фехнеръ
Шт.-Капит. бар. А. фонъ-деръ-Хевенъ 1-ый
Поручикъ Сергѣевъ 1-ый
„ Е. Павловъ
„ В. Рощинъ
Подпоруч. Н. Смирновъ
„ Е. Сумароковъ
„ В. Шульга
„ Б. Гимашевъ
„ А. Левашовъ
„ В. Дрейеръ

Лейбъ Гвардіи 3-й Артиллерійской Бригады

Награж. орденомъ Св. Георг. 4 ст.:
Капитанъ Н. Третьяковъ
„ Ф. Радзѣвіовскій
Шт.-Кацит. Н. Ростовцевъ

Награж. Георгіевскимъ Оружіемъ:
Ген. Маіоръ А. Бурманъ
Полковникъ Мясоѣдовъ
„ И. Пащенко
„ П. Орелъ
„ Ю. Явидъ
„ Н. Яновскій
„ Б. Плюцинскій
Капитанъ А. Пономаревъ
„ Г. Саксъ
Поручикъ Л. Гершельманъ
Подпоруч. К. Мальмъ

14 Артиллерійской Бригады

Награж. орден. Св. Георг. 3 и 4 ст.:
Полковникъ С. Леонтьевъ

Награж. орденомъ Св. Георг. 4 ст.:
Полковникъ М. Батогъ
Подполков. Л. Болдескулъ

Награж. Георгіевскимъ Оружіемъ:
Полковникъ П. Тевяшсвъ
„ И. Батогъ
Подполков. Л. Лалевичъ
„ И. Черницкій
„ Е. Хвещенко
Капитанъ А. Зеленецкій
Шт.-Капит. В. Пожога
Поручикъ Б. Порфирьевъ
Подпоруч. М. Еременъ

63 Артиллерійской Бригады (лит. Б.)

Награж. орденомъ Св. Георг. 4 ст.:
Поручикъ А. Ободовскій

Награж. Георгіевскимъ Оружіемъ:
Поручикъ В. Труновъ

15 Артиллерійской Бригады

Награж. орденомъ Св. Георг. 4 ст.:
Ген. Лейтен. Н. Неводовскій
Ген. Маіоръ І. Сивицкій
„ Н. Яковенко-Маринчъ
Полковникъ В. Бодряга
„ Плуталовъ

Награж. Георгіевскимъ Оружіемъ:
Ген. Маіоръ С. Лукашевичъ
„ Н. Яковенко-Маринчъ
Полковникъ В. Войновъ

64 Артиллерійской Бригады (лит. Б.)

Награж. орденомъ Св. Георг. 4 ст.:
Капитанъ К. Ильяшенко

Награж. Георгіевскимъ Оружіемъ.
Ген. Маіоръ К. Алек инскій
Полковникъ А. Шель

21 Артиллерійской Бригади

Награж. орденомъ Св. Георг. 4 ст.:
Ген. Маіоръ Пряславъ
Полковникъ Виоровскій
„ Араратовъ
„ Менъ
„ Тлѣхасъ
„ Елоевъ
„ Долгіевъ

Награж. орденомъ Св. Георг. 4 ст.:
Ген. Маіоръ Пряславъ
Полковникъ Менъ
„ Тлѣхасъ
„ Елоевъ
„ Долгіевъ
„ П. Эрдманъ
Подполков. Мядвѣдевъ
Капитанъ Н. Сѣпко
„ П. Бржезицкій
Поручикъ В. Вержбановскій
„ Е. Лубяный

42 Артиллерійской Бригады

Награж. орденомъ Св. Георг. 4 ст.:
Ген. Маіоръ Бенуа
Полковникъ Черневскій
„ Чашинскій
„ Ретивовъ
Подполковн. В. Криницкій
Капитанъ Городисскій
„ Л. Толмачевъ
Шт.-Капит. Унтиловъ
Поручикъ Леоновъ

Награж. Георгіевскимъ Оружіемъ:
Ген. Маіоръ Клейнбергъ
„ Бенуа
Полковникъ Колчигинъ
„ Челюсткинъ
„ Чашинскій
„ Черневскій 1-й
„ Ретивовъ
Подполковн. В. Криницкій
„ В. Сварикъ
„ Соколовъ
Капитанъ І. Барановскій
Шт.-Капит. Н. Пчельниковъ

52 Артиллерійской Бригады

Награж. орденомъ Св. Георг. 4 ст.:
Ген. Маіоръ П. Эрдманъ
Полковникъ П. Гриченко
„ Н. Егуловъ
Подполковн. А. Закутовскій
Полковникъ Ф. Королевъ

Награж. орденомъ Св. Георг. 4 ст.:
Ген. Маіоръ П. Эрдманъ
Полковникъ Н. Егуловъ
„ П. Гриченко
„ П. Королевъ

78-ой Артиллерійской Бригады

Награж. орденомъ Св. Георг. 4 ст.:
Полковникъ Потребной
„ Чуйкевичъ
Подполковн. † Павловъ
Полковникъ Орловъ
„ Глиноецкій
Капитанъ Фалѣевъ
Поручикъ Чебеняевъ
„ Богинскій

Награж. Георгіевскимъ Оружіемъ
Ген. Маіоръ Лукинъ
Полковникъ Побуковскій
„ Ивановъ
„ Перковскій
„ Погребной
„ Орловъ
Капитанъ Фалѣевъ
Поручикъ Хрущкій
„ Чебеняевъ
Подполковн. Абамеликовъ.

2-го ТУРКЕСТАНСКАГО див. 3 Горной батареи

Награж. орденомъ Св. Георг. 4 ст.:
Полковникъ Карабановъ
Шт.-Капит. Сальковъ
Подпоруч. Альфтанъ

Награж. Георгіевскимъ Оружіемъ:
Полковникъ Карабановъ
Капитанъ Утковъ
Шт.-Капит. Сальковъ
Подпоруч. Крохинъ

21-го Мортирнаго Артиллерійскаго Дивизіона

Награж. орденомъ Св. Георг. 4 ст.:
Шт.-Капит. С. Хаборскій

Награж. Георгіевскимъ Оружіемъ:
Ген. Маіоръ В. Бровцынъ
Шт.-Капит. С. Хаборскій
Поручикъ баг. А. Бутлеръ
„ Г. Вицке
Капитанъ Д. Тимофѣевъ

1-го Броневого Дивизіона

Награж. орденомъ Св. Георг. 4 ст.:
Шт.-Капит. Гурдовъ
„ Миклашевскій
„ Шулькевичъ
Поручикъ Князь Вечтъзде
„ Одишелидзе
Полковникъ Добржанскій

Награж. Георгіевскимъ Оружіемъ:
Шт.-Капит. Гурдовъ
„ Шулькевичъ
Полковникъ Добржанскій

Полевой КОННОЙ артиллеріи

Награж. орденомъ Св. Георг. 4 ст.:
Кон. бат.
1 Подполков. фонъ Рентель
2 Капитанъ Н. Тихомировъ
5 „ Батурскій
5 Поручикъ Ланцовъ
6 Подполков. князь Аваловъ
9 Полковникъ Киленинъ
18 „ Баньковскій
18 „ Черниловскій-Соколъ
19 „ князь В. Кантакузенъ
19 Шт.-Капит. Рѣзухинъ
20 Капитанъ Дунинъ-Вольскій
21 Полковникъ Сарандинаки
21 „ Выгранъ
Кон. горн. див.
1 Полковникъ Кивекесъ
1 „ Богомолецъ
1 „ Ширинкинъ
1 Капитанъ Насоновъ
1 „ Амельяновичъ-Павленко
1 Шт.-Капит. Соколовскій
2 Полковникъ Ф. Колодѣй
2 Шт.-Капит. П. Ивановъ
2 Поручикъ Е. Мельницкій
2 Полковникъ Е. Крутень
Кавк. кон. горн. див.
Полковникъ И. Цагурія
Турк. кон. горн. див.
Полковникъ Богалдинъ
Турк. кон. горн. див.
Подполковн. Іоновъ

Награж. Георгіевскимъ Оружіемъ:
К. Ген. Ермолова бат.
2 Капитанъ Корниловичъ
2 „ Тихомировъ
К. Имп. Александра I бат.
3 Поручикъ Маевскій
Кон. бат.
5 Поручикъ Дмитріевъ
6 Подполков. князь Аваловъ
9 Полковникъ Винокуровъ
9 Подполков. Клентовъ
12 Капитанъ Мунте фонъ Моргенстерне
13 Шт.-Капит. Н. Зубковскій
17 Капитанъ Станюковичъ
19 Полковникъ князь В. Кантакузенъ
21 Шт.-Капит. Троицкій
23 Полковникъ фонъ Бриксенъ
23 Капитанъ Троицкій
25 „ Румянцевъ
Кон. горн. див.
1 Полковникъ Богомолецъ
1 Шт.-Капит. Дубяго
1 „ Соколовскій
1 Поручикъ Конради-Кондрашовъ
2 Ген. Маіоръ Ф. Колодѣй
2 Подполков. Б. Змѣевъ
2 „ В. Нейманъ
2 „ Е. Мельницкій
2 „ Б. Ашехмановъ
Кавк. кон. горн. див.
Полковникъ И. Цагурія
Подполков. Кобылевскій
Капитанъ Скирмунтъ
Турк. кон. горн. бат.
Подполковн. Іоновъ
Капитанъ Петровъ

Артиллерійскихъ Бригадъ второй очереди

Награж. орденомъ Св. Георг. 4 ст.:
Подполков. В. Рудницкій
Капитанъ К. Ильяшенко
„ В. Глиноецкій
Шт.-Капит. М. Шабельскій
Поручикъ М. Полетаевъ
Подпоруч. А. Мкртчяли

Награж. Георгіевскимъ Оружіемъ:
Ген. Маіоръ К. Алексинскій
„ М. Горѣловъ
Полковникъ В. Крыжановскій
„ М. Лѣвачевъ
„ К. Пестовъ
Подполков. А. Ковальскій
„ М. Анисимовъ
„ І. Плисовскій
„ И. Черниловскій Соколъ
„ Б. Бекъ Софіевъ
Капитанъ А. Одинцовъ
„ И. Іончевъ
„ А. Эланскій
„ В. Лапицкій
„ Ф. Фехнеръ
„ М. Виноградовъ
„ Е. Афонасьевъ
„ С. Чуйкевичъ

Шт.-Капит. В. Яковлевъ
" Н. Супиковъ
" П. Тенета
" Ф. Эзетъ
Поручикъ Б. Кановскій
" А. Николюкъ
" П. Крафтъ
" А. Бирненштейнъ
Подпоруч. Л. Дубровскій
" баронъ Л. Боде
" И. Коваль
" Х. Кутешевъ

Стрѣлковыхъ второочередныхъ Дивизій:

Подполков. С. Алексѣевъ
Капитанъ Е. Боуфалъ
Шт. капит. В. Рейнгардтъ

Кавказ. Стр. Дивиз.:

Ген. Маіоръ Н. Даниловичъ
Подполков. К. Ступинъ
" А. Фокъ
Капитанъ Г. Селичевъ
Шт.-Капит. Н. Сушилинъ
Поручикъ В. Петропавловскій
" Н. Козьминъ

СИБИРСКИХЪ второй очереди Артиллерійскихъ Бригадъ

Награж. орденомъ Св. Георгія 4 ст.:
Подполков. Б. Бѣликовъ
Шт.-Капит. Н. Ильинскій
" В. Колаковскій

Награж. Георгіевскимъ Оружіемъ:
Капитанъ М. Тарасовъ
Поручикъ Н. Ульяновъ
" А. Алякринскій
Сб. Тяжелой Поруч. Г. Орловъ

Сб. Горныхъ батарей:
Капитанъ Н. Кузьминъ
" В. Уряда
" Л. Левій
Шт.-Капит. К. Свѣкачевъ
" Г. Залѣсовъ
" В. Никольскій
" Н. Коваль

Второочередныхъ Артиллерійскихъ частей

Награж. орденомъ Св. Георг. 4 ст.:
Мортирныхъ див.
Подпоруч. Е. Кадомцевъ
Тяжелыхъ див.:
Полковникъ Н. Параханскій
Поручикъ Ю. Гантцъ
" С. Самко

Награж. Георгіевскимъ Оружіемъ:
Мортирныхъ:
Подполков. В. Селезневъ
Капитанъ Д. Турчановскій
Поручикъ Д. Смирновъ
" Н. Заболотскій

Сб. Мортирныхъ:
Капитанъ М. Руссетъ
" И. Семеновъ
Шт.-Капит. Т. Дидеманъ
" В. Леонтьевъ

Тяжелохъ батарей:
Полковникъ Е. Саковичъ
" К. Кванишевскій
" Г. Зольднеръ
Подполков. Б. Марковскій
" С. Гласко
" Е. Морозовъ
" Н. Крамаренко
Капитанъ В. Макаровъ
" А. Мяльмъ
Шт.-Капит. М. Бардзинскій
" Е. Полянскій
Поручикъ І. Рудницкій
" П. Ванчуренко
Подпоруч. С. Костецкій

Артиллеріи ДОНСКОГО казачьяго войска

Награж. орденомъ Св. Георг. 4 ст.:
Арт. див.
6 Полковникъ И. Астаховъ
Кон. бат.
2 Войск. старш. М. Рыковскій
3 " М. Лѣкаревъ
3 Сотникъ П. Голицынъ
6 Войск. старш. А. Поляковъ
7 " М. Ивановъ
8 Есаулъ П. Климовъ
9 Подъесаулъ А. Болдыревъ
13 Есаулъ А. Кирьяковъ
13 " А. Грузиновъ

Награж. Георгіевскимъ Оружіемъ:
Кон. Арт. див.
3 Полковникъ А. Персіановъ
Кон. бат.
2 Войск. старш. М. Рыковскій
3 " М. Лѣкаревъ
4 " И. Кумсковъ
5 Есаулъ И. Сѣдовъ
5 " И. Филипповъ
5 Сотникъ В. Половъ
17 Есаулъ Ф. Агѣевъ
21 " Н Петровскій

Лейбъ Гвардіи КОННАГО полка

Награж. орденомъ Св. Георг. 4 ст.:
Флигель Адъютъ Е. В. Князь Дмитрій Павловичъ
Ген. Маіоръ Св. Е. Вел. П. Скоропадскій
Полковникъ Гартманъ
Ротмистръ Суровцовъ
Шт. Ротмис. баронъ П. Врангель

Награж. Георгіевскимъ Оружіемъ:
Флигель Адъютъ Е. В. Князь Іоаннъ Константиновичъ
Ротмистръ Бобриковъ
" графъ Беннигсенъ
Шт Ротмис. баронъ П. Врангель
" графъ Бенкендорфъ
" баронъ Гревенитъ
Поручикъ Зиновьевъ
Корнетъ К. Князевъ
" М. Катковъ

Лейбъ-Гвардіи Конно-Гранадер. полка

Награж. орденомъ Св. Георг. 4 ст.:
Ген. Лейтен. Роопъ.
" Марковъ
Ген. Маіоръ Мошнинъ
" Лопухинъ
Ротмистръ Петрашкевичъ
Полковникъ Григоровъ

Награж. Георгіевскимъ Оружіемъ:
Ген. Лейтен. Марковъ
Ген. Маіоръ Гревсъ
Шт.-Ротм. Геништа
Ротмистръ Петрашкевичъ
" Крамаревъ
Корнетъ Писаревъ
" Картаци

Лейбъ Гвардіи Уланскаго ЕГО ВЕЛИЧЕСТА полка

Награж. орденомъ Св. Георг. 4 ст.:
С. Е. В. Ген. Маіоръ баронъ Г. Маннергеймъ
С. Е. В. Ген. Маіоръ А. Абалешевъ
Шт. Ротм. С. Бибиковъ
Корнетъ И. Романько-Романовскій

Награж. Георгіевскимъ Оружіемъ:
Фл. Ад. Полковникъ С. Молоствовъ
Полковникъ баронъ Л. Притвицъ
Ротмистръ С. Домонтовичъ
" А. Домонтовитъ
" Л. Носовичъ
" В. Гершельманъ
Шт.-Ротм. Д. Ковалинскій
" Панчулидзевъ
" князь А. Голицынъ
Поручикъ Б. Мартыновъ
" Ханъ Нахичеванскій

5-го Гусарскаго Александрійскаго Государыни Императрицы Александры Феодоровны полка

Награж. орденомъ Св. Георг. 4 ст.:
Шт.-Ротм. † С. Зыковъ
Поручикъ А. Меликъ Шахназаровъ
Корнетъ † К. Батюшковъ
" Г. Алибековъ

Награж. Георгіевскимъ Оружіемъ:
Корнетъ С. Адашевъ
" † Н. Равва
" † К. Батюшковъ
" А. Бахрушевъ
" † П. Янушкевичъ

6-го Уланскаго Волынскаго полка

Награж. орденомъ Св. Георг. 4 ст.:
Ротмистръ † А. Геге фонъ Мантейфель
Поручикъ † И. Ошаевъ

Награж. Георгіевскимъ Оружіемъ:
Ген. Маіоръ Каншинъ
Полковникъ † Н. О'Ремъ
Подполков. В. Шмаковъ
Полковникъ † Г. Кунцманъ

8 Драгунскаго АСТРАХАНСКАГО Ген. Фельдм. Вел. Кн. НИКОЛАЯ НИКОЛАЕВИЧА полка

Награж. Георгіевскимъ Оружіемъ:
Ген. Маіоръ А. Шостаковъ
Полковникъ П. Морицъ
Ротмистръ Е. Шелль
„ Глазуновъ

8 гусарскаго ЛУБЕНСКАГО полка

Награж. орденомъ Св. Георг. 4 ст.:
Шт. Рот. Морозовъ

Награж. Георгіевскимъ Оружіемъ:
Ген. Маіоръ Сахно-Устимовичъ
Ротмистръ Сумароковъ
Шт. Рот. Морозовъ
Ротмистръ Сахаровъ

9-го Драгунскаго Казанскаго Вел. Княжны Маріи Николаевны полка

Награж. орденомъ Св. Георг. 4 ст.:
Ген. Маіоръ Лосьевъ
Полковникъ Непокойчицкій
„ Верёвкинъ
„ Неопалимовскій
„ Григоровичъ
Подполков. Сухотинъ
Поручикъ Нощолини
Корнетъ Кузминъ-Караваевъ

Награж. Георгіевскимъ Оружіемъ
Полковникъ Щавинскій
„ Поповъ
„ Козинецъ
Подполков. Алферовъ
„ Приходько
Ротмистръ Майеръ
Шт. Рот. Авбукинъ
„ Энгельгъ

9-го Уланскаго БУТСКАГО полка

Награж. орден. Св. Георг. 3 и 4 ст.:
Ген. Лейтен. В. Савельевъ

Награж. орденомъ Св. Георг. 4 ст.:
Полковникъ † Е. Кузинъ
Поручикъ † В. Эггеръ
Ротмистръ Г. Балбашевскій

Награж. Георгіевскимъ Оружіемъ:
Подполков. А. Михайловъ
Полковникъ И. Крупенскій
„ Н. Крупенскій
Подполков. С. Ириневичъ
Поручикъ † В. Эггеръ
Полковникъ А. Дмитріевъ
„ С. Бѣлогрудовъ
Подполков. † Е. Понамаревъ
„ † Н. Тучковъ
Ротмистръ Степенко
Ген. Маіоръ В. Выгранъ
Шт.-Ротм. Л. Новицкій
Прапорщ. Подгорскій
Подполков. С. Намѣстникъ
„ † А. Кобяковъ
Шт.-Ротм. † А. Гудимъ-Левковичъ

9 Гусарскаго КІЕВСКАГО Ген. Фельдм. Кн. Николая Рѣпнина полка

Награж. орденомъ Св. Георг. 4 ст.:
Полковникъ Поплавскій
Подполков. Стельмахъ
Ротмистръ Скрынниковъ
„ С. Бондаревъ
Шт.-Ротм. Матвѣенко
Поручикъ Еремѣевъ
„ С. Берестовскій
„ Жолкевскій

Награж. Георгіевскимъ Оружіемъ:
Подполков. Фомицкій
„ В. Никифоровъ
„ Апсеитовъ
„ Стельмахъ
Ротмистръ Скрынниковъ
Шт. Ротм. Бредихинъ
„ Г. Берестовскій
Поручикъ Е. Ивановъ
„ М. Материкинъ
Корнетъ Ощевскій Кругликъ
„ Лысенковъ
„ Божидаевъ
Поручикъ Ф. Шмидтъ-фонъ Лауницъ

10-го Уланскаго ОДЕССКАГО полка

Награж. орденомъ Св. Георг. 4 ст.:
Шт. Ротм. А. Грунауеръ
„ П. Васильевъ
Полковникъ Селивановъ
Корнетъ Н. Покровскій 3-й

Награж. Георгіевскимъ Оружіемъ:
Полковникъ Эммануэль
„ Клевцовъ
Подполков. К. Зарубинъ
Ротмистръ Н. Козаковъ
„ С. Синегубъ
„ Г. Дараганъ
Полковникъ А. Даниловъ
Шт.-Ротм. В. Корниловъ
„ А. Малевинскій
Ротмистръ А. Косолапъ
„ М. Фирсовскій
Шт. Ротм. И. Патаридзе

10-го гусарскаго ИНГЕРМАНЛАНДСКАГО полка

Награж. орденомъ Св. Георг. 4 ст.:
Ген. Лейтен. И. Барбовичъ,
Ген. Маіоръ В. Чеславскій
Полковникъ С. Рясянскій
„ М. Тихонравовъ
„ Т. Гурскій
Ротмистръ В. Влесковъ
„ А. Какуринъ
„ М. Дыденскій
Шт.-Ротм. В. Яровенко
Подполков. Д. Трегубовъ
Корнетъ И. Эмнихъ
„ Б. Гербаневскій
Прик. къ полку Сотникъ Прокофьевъ.

Награж. Георгіевскимъ Оружіемъ.
Ген. Лейтен. И. Барбовичъ
Ген. Маіоръ В. Чеславскій
Полковникъ М. Тихонравовъ
Полковникъ Ю. Слезкинъ
„ И. Лабунскій
„ Б. Дальцау
„ Н. фонъ Кюгельгенъ
„ А. Опатовичъ
„ А. Булацель
Подполков. И. Волохинъ
„ В. Эмнихъ
„ Г. Яновскій
„ А. Трегубовъ
Корнетъ Н. Бабинъ
Поручикъ Г. Яковлевъ

11 Уланскаго Е. И. В. Государыни Императрицы Маріи Феодоровны полка

Награж. орденомъ Св. Георг. 4 ст.:
Ген. Маіоръ Костенко
Полковникъ Остроградскій
Подполков. Шишловъ
Потмистръ Александровичъ
Корнетъ Еськовъ

Награж. Георгіевскимъ Оружіемъ:
Полковникъ Костенко
„ Геништа
Подполков. Остроградскій
„ Друве
Ротмистръ Шишловъ
„ Сомоль
„ Исаевъ
Шт. Ротм. Болковскій 1-й
„ Рафтопуло
Поручикъ Тимоффѣевъ
„ Бутусовъ
„ Бондаренко
Корнетъ Шульгинъ
„ Юрченко
„ фонъ Польманъ
„ Шаргинъ
„ Пшесмыцкій 2-й
„ Кубаловъ
„ Наторовъ
„ Залѣсскій

11 Гусарскаго ИЗЮМСКАГО генерала Дорохова полка

Награж. орденомъ Св. Георг. 4 ст.:
Ген. Лейт. Л. Вельяшевъ
Полковникъ В. Надеждинъ

Поручикъ П. Сафоновъ
Корентъ Іостъ

Награж. Георгіевскимъ Оружіемъ

Ген. Лейт. Л. Вельяшевъ
„ Н. Мирбахъ
Полковникъ С. Балиховъ
„ В. Надеждинъ
„ М. Пѣтуховъ
„ Ф. Фулонъ
Ротмистръ В. Мейеръ
Корнетъ С. Дыдзинскій

12 Уланскаго Бѣлгородскаго полка

Награж. орденомъ Св. Георг. 4 ст.:

Полковникъ Чекотовскій
Корнетъ Зелганъ

Награж. Георгіевскимъ Оружіемъ

Полковникъ Тускій
„ Чигиринъ
Ротмистръ Чекотовскій
„ Шумовъ
„ Макаровъ
Шт. Ротм. Галущинскій
Корнетъ Байдакъ
„ Дѣвановскій
„ Кальмъ-Подоскій
„ Куликовскій
Шт. Капит. Шинкаренко
Полковникъ Торяниковъ
Подполков. Табура
Шт. Ротм. Ткаченко

12-го Гусарскаго Ахтырскаго полка

Награж. орденомъ Св. Георг. 4 ст.:

Ген. Маіоръ Г. Елчаниновъ
Ротмистръ В. Скачковъ
Полковникъ † Трингамъ
Ротмистръ † Б. Панаевъ 1-й
„ † Г. Панаевъ 2-й
„ † Л. Панаевъ 3-й
Подполков. Діамбековъ

Награж. Георгіевскимъ Оружіемъ:

Ген. Маіоръ Елчаниновъ
Ротмистръ Хвощинскій
„ Дімамбековъ

14 Гусарскаго Митавскаго полка

Награж. орденомъ Св. Георг. 4 ст.:

Полковникъ † А. Вестфаленъ
„ † А. Суражевскій
„ † А. Пушкинъ
подполков. А. Акаро
Ротмистръ † А. Геништа 1-й
Шт.-Ротм. † С. Терешкевичъ

Награж. Георгіевскимъ Оружіемъ:

Ген. Маіоръ М. Леонтьевъ
Полковникъ † А. Суражевскій
„ В. Шутлеворпъ
Подполков. † Н. Картавцовъ
Ротмистръ † А. Геништа 1-й
„ † В. Шпилевъ
Шт.-Ротм. † Д. Пышневъ

17 Драгунскаго НИЖЕГОРОДСКАГО Его Величества полка

Награж. орденомъ Св. Георг. 4 ст.:

Ротмистръ Князь Д. Чавчавадзе
„ Теймуръ-бекъ Наврузовъ
Шт.-Ротм. Омаръ ханъ Пираловъ
„ князь С. Львовъ
Поручикъ князь Н. Андрониковъ
„ М. Поповъ

Награж. Георгіевскимъ Оружіемъ:

Полковникъ П. Офросимовъ
„ князь Н. Меликовъ
„ С. Ягминъ
„ З. Натіевъ
Подполков. И. Кесаревъ
„ П. Денъ
Ротмистръ князь Д. Чавчавадзе
Шт.-Ротм. князь Р. Чхотуа
Корнетъ князь Ш. Вачнадзе

Золотымъ Наперснымъ Крестомъ на Георгіевской Лентѣ

Протоіерей О. Павелъ Вороновскій

Получили награды вне полка:

Награж. орденъ Св. Георг. 3 и 4 ст.

Ген. Адъют. Г. Х. ханъ Нахичеванскій

Награж. орденомъ Св. Георг. 4 ст.:

Ген. Маіоръ Князь К. Тумановъ
„ Д. Лопухинъ
Полковникъ Князь П. Амилохвари
Ротмистръ М. Химшіевъ
„ Г. Махатадзе

Награж. Нотою Одъ Оружія

Ген. Адъют. Г. Х. ханъ Нахичеванскій
Ген. Маіоръ Князь К. Тумановъ
„ Д. Лопухинъ

ПРИМОРСКАГО Драгунскаго полка

Награж. орденомъ Св. Георг. 4 ст.:

Полковникъ Кузнецовъ
Подполков. Р. Кумандтъ
Ротмистръ Н. Шипуновъ
„ В. Зененковъ
Шт.-Ротм. Ю. Савельевъ
„ Л. Урядовъ
Поручикъ В. Зубовъ
„ С. Юреньевъ
„ В. Милобенскій
Корнетъ Б. Каньшинъ

Награж. Георгіевскимъ Оружіемъ:

Ротмистръ Е. Воронинъ
„ Н. Бѣлый
„ Р. Кумандтъ
Шт.-Ротм. А. Данильчукъ
„ В. Зененковъ
„ В. Семеновъ
„ В. Левандовскій
„ А. Маньковскійъ
Поручикъ А. Чеботкевичъ
Корнетъ И. Мамулайшвили
Прапорщ. П. Голодолинскій
„ И. Поповъ

ЗААМУРСКИХЪ Пограничныхъ конныхъ полковъ

Награж. орденомъ Св. Георг. 4 ст.:

Поручикъ Ф. Гордѣевъ
„ О. Карѣевъ
Прапорщ. И. Бѣляевъ

Награж. Георгіевскимъ Оружіемъ:

Ген. Маіоръ В. Черемисиновъ
Полковникъ Ф. Фулонъ
Ротмистръ Д. Карловскій
Поручикъ В. Копчевскій

1-го ЛИНЕЙНАГО Ген. Вельяминоконнаго полка Куб. Каз. войска

Награж. орденомъ Св. Георг. 4 ст.:

Подъесаулъ Е. С. Тихоцкій

Награж. Георгіевскимъ Оружіемъ

Есаулъ Принцъ Шахъ-Рух-Дарабъ-Мирза
„ Виталій Я. Червинскій
Хорунжій К. Непокупной
„ К. Мурзаевъ

ТАМАНСКОГО Генерала Безкровнаго коннаго полка Куб. Каз. войска

Награж. орденомъ Св. Георг. 4 ст.

Есаулъ В. Баба

Награж. Георгіевскимъ Оружіемъ

Есаулъ И. Дударь
Хорунжій О. Булахъ

ХОПЕРСКАГО коннаго В. К. Анастасіи Михайловны полка Куб. Каз. войска

Награж. орденомъ Св. Георг. 4 ст.:

Вой. Старш. И. Гречкинъ
Есаулъ В. Цѣшко
Сотникъ М. Соламахинъ

Награж. Георгіевскимъ Оружіемъ:

Вой. Старш. Ф. Боржимскій
Хорунжій А. Ратозинъ
„ П. Шведовъ

ВОЛГСКАГО коннаго полка Терскаго Каз. войска

Награж. орденомъ Св. Георг. 4 ст.:

Хорунжій М. Вишневскій

Награж. Георгіевскимъ Оружіемъ:

Вой. Старш. В. Гажеевъ
„ В. Скороходовъ
„ А. Неумоинъ

КИЗЛЯРО-ГРЕБЕНСКОГО Генерала Ермолова коннаго полка Терскаго Казачьяго войска

Награж. орденомъ Св. Георг. 4 ст.:

Подъесаулъ С. Прытковъ
Хорунжій Б. Старицкій

Награж. Георгіевскимъ Оружіемъ:

Есаулъ Н. Золотаревъ
" Г. Суровецкій
" В. Кармановъ
Подъесаулъ В. Соколовъ
Сотникъ М. Панинъ
" И. Козберовъ
" В. Уткевичъ

ТАТАРСКАГО коннаго полка

Награж. орденомъ Св. Георг. 4 ст.:

Полковникъ А. Альбрехтъ
Ротмистръ М. Колюбакинъ
Шт.-Ротм. Дж.-бекъ Солтановъ

Награж. Георгіевскимъ Оружіемъ:

Ротмистръ П. Звѣревъ
Корнетъ Дж.-Ханъ Нахичеванскій

ДАГЕСТАНСКАГО коннаго полка

Награж. орденомъ Св. Георг. 4 ст.:

Шт.-Ротм. К. Абаціевъ

Награж. Георгіевскимъ Оружіемъ

Полковникъ князь Г. Амилохвари
" А. Бекъ Котіевъ
Подполков. М. Д. Хандіевъ
" А. Микашавадзе
Шт.-Ротм. К. Абаціевъ.
" М. Джафаровъ
Поручикъ Б. Дзахаевъ

ТЕКИНСКАГО коннаго полка

Награж. орденомъ Св. Георг. 3 и 4 ст.:

Полковникъ С. Зыковъ

Награж. орденомъ Св. Георг. 4 ст.:

Полковникъ Уразъ-Сердн Тыкма Сардаровъ
Шт.-Ротм. М. Бекъузаровъ
" О. Ренненкампфъ

Награж. Георгіевскимъ Оружіемъ:

Подполков. В. Эргардтъ
Шт.-Ротм. Г. Калковъ
" Н. Толстовъ

I Оренбургскаго Каз. НАСЛѢДНИКА ЦЕСАРЕВИЧА полка при 10 Кавалерійской Дивизіи

Награж. орденомъ Св. Георг. 4 ст.:

Полковникъ Печенкинъ
Есаулъ Полозовъ
" Лбовъ
Подъесаулъ Лосевъ

I ЧИТИНСКАГО коннаго полка Заб. Каз. войска

Награж. орденомъ Св. Георг. 4 ст.:

Есаулъ А. Бакшеевъ
" Князь М. Кекуатовъ
Подъесаулъ Н. Нацваловъ

Награж. Георгіевскимъ Оружіемъ:

Есаулъ А. Бакшеевъ
Подъесаулъ Н. Нацваловъ

I АРГУНСКАГО коннаго полка Заб. Как. войска

Награж. орденомъ Св. Георг. 4 ст.:

Подъесаулъ К. Асламовъ

Награж. Георгіевскимъ Оружіемъ:

Войсковой Старшина Г. Кануковъ

I ВЕРХНЕУДИНСКАГО коннаго полка Заб. Каз. войска

Награж. орденомъ Св. Георг. 4 ст.:

Полковникъ И. Цырельниковъ
Сотникъ Я. Тонкихъ

АЛФАВИТНЫЙ УКАЗАТЕЛЬ

	Стр.
Абакумовъ полков.	79
Абаза подпоруч.	19
Абациевъ ген. о. кав.	40
Аверьяновъ полков.	22
Агаптевъ В. ген. лейт.	69
Агаптевъ В. ген. маіоръ	74
Акаро полков.	40
Акимовъ полков.	66
Алексѣевъ М. ген. ад.	15
Алексѣевъ С. капит.	52
Александровъ поруч.	27
Альфтанъ ген. лейт.	12
Альфтанъ поручикъ	30
Аляскитский шт. къпит.	37
Ананіо ген. маіоръ	44
Ангилѣевъ ген. маіоръ	27
Андгудадзе ген. лейт.	44
Андрониковъ полк. кн.	69
Андреевъ 2-й поруч.	58
Анфиловъ поруч.	52
Апухтинъ 1-й шт.-капит.	61
Апухтинъ 2-й подпоруч.	61
Аргутинский-Долгоруковъ кн. ген. маіоръ	78
Артемьевъ ген. лейт.	23
Архиповъ полков.	44
Арцибушевъ шт. капит.	62
Асѣевъ полков.	58
Ауэ шт. капит.	55
Ахаткипъ полков.	87
Аккерманский 255 п. п.	177
Александрійскій 5 гус. п.	188
Апшеронскій 81 п. п.	178
Аргунскій 1. заб. каз п.	191
Ардагано-Михаиловскій 204 п.п.	181
Архангелогородскій 17 п. п.	175
Астраханскій 8 др. п.	189
Ахтырскій 12 гус. п.	190
Ахульгинскій п. п.	178

Арт. бригады:	Стр.
Л. гв. 1	186
„ 2	186
„ 3	186

Пол. легкая	Стр.
14	186
15	186
21	186
42	187
52	187
63	186
64	186
78	187
2 турк.	187
21 морт.	187
1 броне.	187

Конная и конногорная:	Стр.
Второочередная легкая	187, 188
„ мортирная	187
„ тяжелая	187
Донского каз. войска	188

Бабиченко-Бабичъ капет.	66
Багель поруч.	65
Багратіонъ-Мухранскій кн. фл. Адъют. пор.	63
Байковъ ген. лейт.	24
Баіовъ ген. лейт.	26
Балкъ корн.	82
Балуевъ подполков.	64
Барбовичъ ген. лейт.	67
Бартеневъ ротмист.	81
Барятинскій кн. С. Е. В. ген. м.	62
Батранецъ ген. маіоръ	34
Бахманъ полков.	80
Безкровный ген. лейт.	21
Безмолитвенный ген. маіоръ	48
Бекъ-Софіевъ полков.	20
Бекъ-Узаровъ подполков.	41
Бенуа А ген. маіоръ	24
Бенуа Г. шт. капит.	57
Березовскій ген. лейт.	21
Берестовскій подполков.	33
Беридзе полков.	35
Бехрманъ ген. отъ. инф.	28
Бибиковъ шт. ротм.	19
Билинскій ген. маіоръ	23
Бискупскій ген. отъ кав.	23
Богаевскій ген. маіоръ	33
Богомолецъ ген. маіоръ	34
Богомоловъ свящ.	92
Болотовъ Ген. отъ инф.	87
Болотовъ подпоруч.	97
Борисовъ полков.	24
Боровиковъ полков.	47
Бородинъ ген. маіоръ	42
Боткинъ хорунжій	26
Брагинъ полков.	74
Бретцель фонъ корн.	56
Бровченко полков.	76
Бровцынъ ген. маіоръ	77
Брусиловъ капит.	31
Бубновъ А. полков.	81
Бубновъ М. капит.	49
Буковской ген. маіоръ	50
Буняковскій ген. маіоръ	71
Бурковъ полков.	39
Бурлинъ ген. маіоръ	38
Бурманъ А. ген. маіоръ	83
Бурманъ А. полков.	50
Буровъ ген. маіоръ	40
Бутаковскій подполков.	84
Бутенко полков.	51
Бутовскій полков.	72
Бутурлинъ шт. ротм.	64
Бьеркманъ полков.	18
Быкановъ полков.	27
Быковъ Е. капит.	30
Быковъ А. капит.	79
Былинскій поруч.	86
Бѣловъ ген. лейт.	23
Бѣловъ капит.	90
Бѣлозоръ ген. лейт.	13
Бѣлоусовичъ шт. капит.	40
Бѣлоусовъ ген. маіоръ	38
Бѣляевъ ген. маіоръ	31
Бѣляевскій войск. ст.	34
Бернисъ ген. маіоръ	32
Бялковскій полков.	83
Бородинскій 68 п. п.	178
Брацлавскій 260 п. п	181
Брестскій 49 п. п.	176
Брянскій 35 п. п.	176
Бугскій 9 ул. п. п.	189
Бугульминскій п. п.	182
Бѣлгородскій 12 ул. п. п.	190
Бѣлевскій 71 п. п.	178
Бѣлостокскій 50 п. п.	176
Вальтеръ ген. лейт.	80
Ванчуренко есаулъ	85
Васенковъ полков.	22
Васильевъ П. полков.	24
Васильевъ В. полков.	47
Васильевъ-Яковлевъ полков.	73
Васильчиковъ кн. поруч.	60
Васмундтъ ген. лейт.	53
Вахрушевъ ген. лейт	68
Вахрушевъ подполков.	82
Вейсъ капит.	60
Вельяшенъ ген. лейт.	38
Верховскій ген. маіоръ	15
Верцинскій ген. маіоръ	53
Веселовскій ген. маіоръ	30
Виноградовъ полков.	17
Винокуровъ полков.	75

Стр.

Вятковский ген. лейт. 43
Вихиревъ подпоруч. 57
Вноровский ген. маіоръ 39
Всеводской полков. 18
Войновъ полков. 71
Волковъ полков. 20
Волховской ген. маіоръ 70
Вороновъ М. ген. маіоръ . . . 81
Вороновъ Е. подпор. 60
Воронцовъ полков. 51
Воронцовъ-Дашковъ г. Г. Адъют. 12
Воскресенскій протоіерей . . 92
Врангель бар. ген. лейт. . . . 15
Всеволожскій ген. м. 53
Выграновъ ген. м. 84
Выграновъ полк. 26
Высоцкій ген. м. 82
Вышинскій ген. м. 63
Валуйскій п. п. 182
Венгровскій п. п. 182
Верхнемедвѣдицкій п. п. . . 182
Верхнеудинскій 1 заб. каз. в. . 191
Вологодскій 18 п. п. 175
Волынскій 53 п. п. 177
Волынскій 6 ул. п. п. 189

Гавришевъ лейт. 89
Гагаринъ подполк. 77
Гагманъ подполк. 84
Гальфтеръ ген. лейт. 19
Галькевичъ шт. капит. 43
Гапузовъ полков. 76
Гаттенбергеръ подпор. 65
Гебель шт. капит. 52
Гейнрихсенъ полков. 76
Гедоваин подполков. 64
Гембицкій кап. 24
Генингсъ ген. м. 41
Генингъ-Михелисъ де ген. лейт. 42
Георгіевскій-Качеповскій . . . 41
Гепратъ адм. Франціи 14
Герихъ фонъ полк. 51
Геруа ген. лейт. 68
Геруа ген. м. 49
Гескетъ полк. 49
Гилленшмидтъ ген. м. 81
Головинъ ген. лейт. 45
Гольдгоеръ Св. Е. В. ген. м. . 60
Гонтаревъ полк. 47
Горностаевъ ген. м. 25
Гоцуа ген. м. 16

Стр.

Гребенъ фонъ бар. ген. м. . . 44
Гревениць бар. ротм. 80
Гржибовскій ген. м. 71
Гринцовъ ротм. 37
Гроте де Буко ген. м. 28
Губинъ полк. 50
Гудимъ-Левковичъ шт. ротм. . 86
Гулыга ген. лейт. 68
Гурскій С. полк. 20
Гурскій Л. кап. 88
Галицкій 20 п. п. 176
Грязовецкій п. п. 182

Даниловъ В. ген. адъют. . . . 11
Даниловъ И. ген. м. 36
Даниловъ А. полк. 33
Даниловъ Н. капит. 42
Двойченко полк. 90
Дейло ген. м. 46
Дейтрихъ-Бѣлуха-Кохановскій капит. 88
Дейтрихъ шт. кап. 62
Делингсгаузенъ 1-й поруч. . . 62
Делингсгаузенъ 2-й подпор. . . 62
Дельсаль ген. лейт. 53
Десино ген. лейт. 34
Діонисій Бл. Митр. 91
Дмитріевъ Радко ген. отъ инф. 12
Дмитріевъ А. полк. 76
Добржанскій В. ген. лейт. . . 29
Добржанскій А. ген. м. 50
Добровольскій кап. 54
Добровольскій ген. м. 71
Долговъ шт. кап. 74
Доманевскій ген. лейт. 71
Доманскій полк. 72
Драгомировъ ген. отъ кав. . . 90-а
Драгомировъ полк. 61
Думбадзе кап. 46
Духонинъ ген. лейт. 13
Дьяковскій ротм. 67
Дивизія 48 180-181
„ 78 184
Дагестанскій 82 п. п. 179
Дагестанскій кон. 191
Дербентскій 154 п. п. 180

Евреиновъ шт. кап. 61
Елчаниновъ ген. м. 41
Ельшинъ ген. лейт. 86
Емельяновъ полк. 77

Стр.

Енчевичъ ген. лейт. 33
Ерогинъ ген. м. 23
Ефремовъ полк. 28
Евпаторійскій п. п. 183
Егерскій Л. Г. п. . . . . 50, 52 и 173
Еланскій п. п. 183
Елисаветградскій 256 п. п. . . 177, 178

Жандръ полк. 70
Жарковъ полк. 36
Жебровскій полк. 71
Жолтенко ген. м. 73
Жофръ Маршалъ Франціи . . . 14
Жуковъ ген. лейт. 30
Житомірскій 56 п. п. 177

Завитаевъ полков. 16
Запольскій ген. м. 34
Захаровъ С. полк. 66
Захаровъ И. полк. 89
Звонниковъ подпор. 55
Звѣревъ поруч. 57
Зегеловъ ген. отъ инф. . . . 19
Зильбергъ ген. м. 59
Зиминъ полк. 76
Змѣтновъ кап. 54
Зольднеръ ген. м. 77
Зотовъ полк. 78
Зубовъ графъ ген. м. 43
Заамурскій ков. п. 190
Замосцкій 60 п. п. 177

Ивановъ Н. 1 ген. адъют. . . . 11
Ивановъ 3-й Н. ген. отъ инф. 58
Ивановъ 4-й ген. м. 55
Ивановъ Е. ген. м. 78
Ивановъ В. шт. кап. 36
Ивановъ К. пор. 84
Илькевичъ ген. лейт. 25
Ильяшенко ген. м. 17
Иминадзе ген. м. 74
Ирмановъ ген. отъ инф. . . . 11
Измаильскій 189 п. п. 181
Измайловскій Л. Г. п. . 49 и 173
Изюмскій 11 гус. п. 189
Ингермандландскій 10 гус. п. 67 и 189
Ингульскій п. п. 183

Іереиновъ полк. 51
Іоновъ М. ген. отъ инф. . . . 27
Іоновъ А. ген. м. 27

Стр.

Кадушкинъ А. ген. м. 86
Кадушкинъ П. полк. 46
Калединъ ген. отъ кав. 13
Каляпскій шт. ротм. 86
Кантакузенъ кн. ген. м. . . . 17
Карабановъ ген. м. 24
Карасъ ген. м. 33
Карповъ ген. лейт. 22
Карпѣевъ ген. лейт. 48
Карсницкій полк. 43
Качеповскій (Георгіевскій) полк. 41
Каульбарсъ бар. ген. отъ кав. 68
Келлеръ Ф. графъ ген. отъ кав. 12
Келлеръ П. графъ кап. Гранда 47
Кикнадзе 1-й кап. 56
Кикнадзе 2-й подпор. 57
Кирилловъ ген. м. 39
Киркинъ шт. кап. 56
Кирстъ кап. 30
Киселевскій ген. лейт. 49
Кисловъ ген. м. 88
Кислый ген. м. 42
Клыковъ К. Адмир. 88
Книпперъ кап. 59
Кобылко полк. 66
Ковесскій полк. 81
Козинецъ полк. 83
Козинцевъ полк. 36
Колоколовъ полк. 76
Колосовъ подполк. 18
Коломіецъ кап. 43
Колотинскій полк. 62
Колчакъ В. адмир. 15
Колчинъ полк. 64
Колюбакинъ ген. м. 31
Корбе Н. пор. 61
Константинъ Іеросхимонахъ . . 91
Корбе Л. хорунжій 37
Кордюковъ ген. лейт. 17
Корецкій полк. 31
Корниловъ Л. ген. отъ инф. . 13
Корниловъ А. полк. 25
Коровиковъ полк. 70
Костельницкій шт. кап. . . . 80
Костенчикъ кап. 40
Костецкій подпор. 85
Костюринъ ген. м. 79
Кохановъ полк. 70
Красновъ ген. отъ кав. . . . 34
Крахмалевъ протоіерей . . . 92
Крестинскій Н. полк. 25

	Стр.
Крестинский Н. полк.	70
Кржеминский ген. м.	45
Криворукъ полк.	84
Криницкій полк.	26
Круглевский ген. м.	49
Кругликъ-Ошевский ротм.	78
Крушино-Котулский полк.	29
Крыгинъ ген. м.	41
Кузнецовъ пол.	63
Кузьминский полк.	43
Кукуранъ полк.	59
Кулиничъ полк.	39
Кусовацъ подполк.	56
Кутеповъ ген. отъ инф.	15
Кушакевичъ ген. лейт.	31
Кабардинский 80 п. п.	178
Казанский 9 др. п.	189
Камчатский 44 п. п.	176
Кексгольмский Л. Г. п.	174
Кизляро-Гребенской Терскій к. в.	191
Кіевский 9 гус. п.	189
Ковельский л. п.	183
Козловский 123 п. п.	179
Колыванский 40 п. п.	176
Конно-Гренадерский Л. Г. п.	188
Конный Л. Г. п.	188
Костромской 19 п. п.	175
Кременцкій 311 п. п.	182
Крымский 73 п. п.	178
Кубанский 76 п. п.	178
Курский 25 п. п.	176
Лагуновъ ген. м.	17
Лагуновъ шт. кап.	46
Лазари де полк.	81
Лампе фонъ ген. м.	82
Лассъ полк.	72
Ластовецкій полк.	18
Лебедевичъ-Драевский ген. лейт.	21
Лебедевъ В. ген. м.	38
Лебедевъ Д. ген. м.	84
Лебедевъ Н. полк.	18
Лебедевъ Ф. ген. м.	37
Лебедевъ А. полк.	71
Лебедевъ А. шт. кап.	42
Левашовъ полк.	38
Левенецъ полк.	69
Левиковъ полк.	25
Левстремъ ген. м.	21
Лежневский полк.	27
Леонтовичъ ген. лейт.	71
Леонтьевъ ген. м.	73
Лечицкій ген. отъ инф.	12
Лешъ Л. ген. отъ инф.	11
Лешъ П. пор.	54
Лешъ Н. шт. кап.	56
Ливенъ Св. Кн. полк.	37
Линдельвальдъ полк.	16
Линицкій ген. м.	78
Липпе де Липскій полк.	54
Ловричъ подполк.	46
Лукашевичъ ген. м.	70
Лукьяновъ полк.	48
Людаговский полк.	35
Лысань подполк.	66
Ляховъ ген. м.	32
Ладожский 16 п. п.	175
Ларго-Кагульский 191 п. п.	181
Линейный Куб. каз. в. п.	190
Лорійскій 208 п. п.	181
Лубенскій 8 гус. п.	189
Луцкій 165 п. п.	180
Маасъ ген. м.	19
Майдель полк.	68
Маликовъ полк.	20
Мальгинъ кап.	80
Мальмъ кап.	84
Максимовъ ген. м. д-ръ	82
Мамонтовъ полк.	59
Маннергеймъ бар. ген. лейт.	21
Маріанковъ кап.	45
Марковъ В. ген. лейт.	17
Марковъ С. ген. м.	31
Марковъ В. подполк.	37
Мартыновъ ген. лейт.	72
Марченко полк.	41
Масалитиновъ шт. ротм.	78
Массальскій кн. ген. отъ Арт.	45
Масловскій ген. м.	39
Махаевъ ген. м.	33
Мацюкъ-Шевчукъ подпор.	21
Мейеръ 2-й пор.	57
Меллеръ ген. м.	85
Ментелинценъ есаулъ	83
Мерцаловъ (Мейеръ) подполк.	29
Мигневский ген. м.	21
Миролюбовъ полк.	79
Михайловский протоіерей	91
Михелись-Генингъ де ген. лейт.	42
Міховичъ подполк.	89
Михѣевъ полк.	89
Моисеенко-Великій пор.	52
Моллеръ ген. м.	35
Молодкинъ полк.	86
Мордвиновъ кап.	70
Мошкинъ ген. лейт.	22
Мышецкій кн. ген. полк.	36
Мурзинъ полк.	87
Малороссійскій 10 грен.	175
Минский 54 п. п.	177
Миргородский 168 п. п.	180
Митавский 14 гус. п.	190
Могилевский 26 п. п.	176
Модлинский 57 п. п.	177
Моршанский 139 п. п.	180
Московскій Л. Г. п.	173
Нагаевъ ген. м.	53
Назаровъ подпор.	56
Нарковичъ лейт.	36
Насоновъ полк.	41
Наумовъ полк.	35
Неводовскій ген. лейт.	44
Нейзель ген. м.	24
Нелавицкій шт. кап.	52
Ненюковъ В. адм.	16
Непокупной хорунжій	69
Несторъ архіепископъ	91
Неффъ фонъ полк.	61
Николаевъ ген. м.	90
Никушкинъ ген. м.	89
Новаковъ полк.	57
Новицкій пор.	58
Новиковъ полк.	90-а
Нотбекъ фонъ ген. лейт.	29
Нотбекъ фонъ кап.	52
Нѣмчиновъ полк.	32
Нѣмцовъ полк.	83
Новобаязетский 207 п. п.	181
Новомосковскій п. п.	183
Новочеркасскій 149 п. п.	180
Нижегородскій 17 др. п.	190
Оболенскій кн. пор.	51
Обручевъ шт. кап.	49
Обуховъ шт. кап.	39
Ольховикъ полк.	47
Орелъ 2-й кап.	55
Орловъ полк.	82
Осиповъ ген. м.	19
Острогралский ген. м.	69
Ощевский-Кругликъ ротм.	78
Обоянский п. п.	183
Овручскій 309 п. п.	181
Одесский 48 п. п.	176
Одесский 10 уд. п.	189
Омский 96 п. п.	179
Оренбургскій 1 каз. п.	191
Орловскій 36 п. п.	176
Орскій п. п.	183
Острожскій 167 п. п.	180
Очаковский 190 п. п.	181
Павловъ полк.	33
Павловскій ген. м.	25
Папкевичъ полк.	72
Пандазидисъ полк.	87
Пантюховъ полк.	37
Пархомовъ ген. лейт.	28
Патроновъ полк.	79
Пенапъ поруч.	42
Первышинъ полк.	37
Переваловъ полк.	85
Перфильевъ полк.	75
Пестовъ полк.	80
Петенъ маршалъ Франціи	14
Петровъ И. полк.	75
Петровъ Ф. полк.	85
Петровъ С. Лейт.	42
Пильбергъ полк.	65
Пищолко-Сожево ген. м.	36
Побаевскій шт. кап.	65
Подушкинъ к. адмир.	68
Пожарскій ген. м.	20
Полянскій полк.	45
Поповъ В. полк.	69
Поповъ М. корнетъ	40
Поповъ Н. полк.	31
Поповъ К. капит.	63
Постовскій ген. м.	75
Потоцкій ген. м.	35
Потто полк.	79
Пржевальскій ген. отъ инф.	13
Промтовъ ген. лейт.	16
Присовскій ген. м.	27
Пурцеладзе кап.	64
Путятинъ кн. кап.	60
Пфейферъ ген. м.	53
Пчелко полк.	69
Пѣтуховъ полк.	82
Пишненко кап.	22
Павлоградскій п. п.	183
Перекопскій 253 п. п.	177

Стр.

Переяславскій п. п. . . . 183
Петроградскій Л. Г. п. . . . 174
Пограничные п. полки . . . 182
Подольскій 55 п. п. . . . 177
Пошехонскій п. п. . . . 183
Прагскій 58 п. п. . . . 177
Преображенскій Л. Г. п. . . . 173
Приморскій др. п. . . . 190

Радивоіевичъ бриг. ген. . . . 45
Раунеръ фонъ подполк. . . . 48
Рейнгардтъ фонъ полк. . . . 87
Репьевъ ген. лейт. . . . 33
Реренъ полк. . . . 75
Реутъ полк. . . . 29
Рихтеръ фонъ ротм. . . . 39
Ржевусскій ген. м. . . . 77
Роде ген. отъ инф. . . . 19
Родендорфъ ген. м. . . . 59
Розеншильдъ-Паулинъ фонъ А. ген. лейт. . . . 68
Розеншильдъ-Паулинъ фонъ К. полк. . . . 74
Романенко 2-й пор. . . . 61
Романовскій ген. лейт. . . . 16
Романовскій-Романько корн. . . . 38
Рузскій ген. адъют. . . . 11
Румянцевъ кап. . . . 90
Русановъ полк. . . . 83
Рустановичъ ген. лейт. . . . 32
Рѣдькинъ пор. . . . 28
Рѣпниковъ ген. м. . . . 23
Рябинскій полк. . . . 78
Рясинскій полк. . . . 67
Рыбинъ поруч. . . . 83
Рыжковскій протоіерей . . . 92
Ровненскій 160 п. п. . . . 180
Рыльскій 126 п. п. . . . 179
Рымнйскій 192 п. п. . . . 181
Рижскій 70 п. п. . . . 178

Сабель подполк. . . . 65
Сабельниковъ кап. . . . 25
Савельевъ В. ген. лейт. . . . 13
Савельевъ А. полк. . . . 25
Савищевъ ген. м. . . . 42
Саломахинъ полк. . . . 40
Саликовъ полк. . . . 41
Салъковъ ген. м. . . . 16
Самсоновъ ген. отъ кав. . . . 15
Санниковъ Н. ген. лейт. . . . 15

Стр.

Санниковъ А. ген. лейт. . . . 44
Сахаровъ ген. отъ кав. . . . 12
Сахновскій полк. . . . 78
Свѣтлишниковъ полк. . . . 43
Сейфулинъ В. ген. м. . . . 26
Сейфулинъ Л. подполк. . . . 29
Сейфулинъ М. кап. . . . 80
Селивановъ полк. . . . 48
Семеновъ 1-й Л. гв. м. . . . 66
Семеновъ 2-й В. полк. . . . 59
Семеновъ 3-й А. шт. кап. . . . 57
Семерниковъ Іеросхимонахъ О. Константинъ . . . 91
Сименовъ Г. полк. . . . 18
Симоновъ В. подпор. . . . 54
Скалонъ Св. Е. В. ген. м. . . . 60
Скачковъ ротм. . . . 20
Скворцовъ М. ген. м. . . . 86
Скворцовъ Н. полк. . . . 83
Скоблинъ ген. м. . . . 34
Снессоревъ ген. м. . . . 20
Сожево-Пицолко ген. м. . . . 36
Соколовъ Е. ген. м. . . . 13
Соколовъ Л. ген. м. . . . 28
Соколовъ В. полк. . . . 45
Соколовъ П. полк. . . . 34
Сперанскій А. полк. . . . 48
Сперанскій Е. полк. . . . 48
Сперанскій Н. шт. кап. . . . 55
Сполатборъ полк. . . . 88
Ставровъ ген. лейт. . . . 23
Станкевичъ ген. м. . . . 72
Стадникъ пор. . . . 38
Степановъ А. полк. . . . 63
Степановъ А. кап. . . . 58
Стоговъ ген. лейт. . . . 31
Столбинъ ген. м. . . . 46
Страмцовъ подполк. . . . 32
Стратановичъ протоіерей . . . 92
Стремоуховъ ген. лейт. . . . 50
Строевъ пор. . . . 87
Стрѣльниковъ ген. м. . . . 40
Судаковъ полк. . . . 81
Сухотинъ подполк. . . . 35
Сыровы кап. . . . 86
Сычовъ ген. лейт. . . . 89
Сальянскій 206 п. п. . . . 181
Самурскій 83 п. п. . . . 179
Севастопольскій 75 п. п. . . . 178
Селенгинскій 41 п. п. . . . 176
Семеновскій Л. г. п. . . . 173

Стр.

Смоленскій 25 п. п. . . . 176
Ставропольскій 74 п. п. . . . 178
Старооскольскій 128 п. п. . . . 179
Сурскій п. п. . . . 183

Стрѣлковые полки

Л. Г. 1-й . . . 174
Л. Г. 2-й 53, 54, . . . 174
Л. Г. 3-й 55, 56, 57, 58, 59, . . . 174
Л. Г. 4-й 60, 61, 62, . . . 175
5-й . . . 183
6-й . . . 183
7-й . . . 183
8-й . . . 183
13-й . . . 183
14-й . . . 184
15-й . . . 184
16-й . . . 184
5 Карк. . . . 184
4 Турк. . . . 184
5 . . . 184
7 . . . 184
20 . . . 184
3 Сиб. . . . 184
6 . . . 184
10 . . . 184
11 . . . 184
12 . . . 184
13 . . . 184
21 . . . 185
22 . . . 185
23 . . . 185
43 . . . 185
1 Финл. . . . 185
2 Финл. . . . 185

Второочередные стр.

Кавказск. . . . 185
Сибирск. . . . 185
Туркест. . . . 185
Европейск. . . . 185
Финляндск. . . . 185

Тавастшерна полковн. . . . 54
Тарановскій ген. м. . . . 70
Тарасенковъ полковн. . . . 63
Тарасовъ шт. кап. . . . 23
Тарковскій кн. полк. . . . 82
Тахтаровъ полковн. . . . 32
Тимоновъ полк. . . . 75

Стр.

Тимротъ Г. фонъ ген. м. . . . 46
Тимротъ Л. ген. м. . . . 30
Тимченко подполк. . . . 64
Титовъ полковн. . . . 83
Тихонравовъ полковн. . . . 67
Тихоцкій полк. . . . 17
Ткачевъ ген. м. . . . 17
Ткачукъ полк. . . . 16
Толмачевъ ген. м. . . . 27
Толстовъ полковн. . . . 29
Толстой графъ корнетъ . . . 58
Томашевскій ген. м. . . . 26
Тоскичъ полковн. . . . 47
Трегубовъ А. подполк. . . . 67
Трегубовъ Д. подполк. . . . 67
Третьяковъ кап. . . . 24
Трусовъ полковн. . . . 68
Тумановъ кн. ген. м. . . . 43
Туманскій ген. м. . . . 22
Тюнеговъ подпор. . . . 55
Тютчевъ полк. . . . 85
Таганрогскій 136 п. п. . . . 180
Таманскій 1-й Куб. к. в. . . . 190
Тамбовскій 122 п. п. . . . 179
Татарскій кон. п. . . . 191
Текинскій кон. п. . . . 191
Топографы . . . 182

Успенскій полковн. . . . 28
Усовъ ген. м. . . . 55
Ушаковъ ген. м. . . . 79
Углицкій 63 п. п. . . . 178
Уланскій Л. Г. Его В. п. . . . 188

Федоровъ протоіерей . . . 92
Федоровичъ К. адм. . . . 77
Федулаевъ ген. м. . . . 35
Федуленко кап. . . . 90
Фетисовъ полковн. . . . 74
Филимоновъ ген. м. . . . 77
Флоровъ полковн. . . . 90
Фомицкій полк. . . . 85
Фошъ маршалъ Франціи . . . 14
Флугъ ген. отъ инф. . . . 38
Федосійскій 134 п. п. . . . 66 и 179
Финляндскій Л. Г. п. . . . 173

Хаборскій полковн. . . . 48
Хаджичъ Арм. ген. . . . 44
Хакольскій полк. . . . 81
Хануковъ ген. лейт. . . . 18

	Стр.
Харченко ген. м.	73
Хелленсъ бар. полк.	62
Хамичъ ген. м.	18
Хитрово ген. м.	75
Ходаковскій ген. м.	26
Ходкевичъ ген. м.	22
Хорошиловъ полк.	73
Хорошхинъ ген. м.	32
Хростицкій ген. м.	22
Хоперскій 1 Куб. к. в.	190
Цагурія полк.	45
Цивинда подполк.	46
Цугулиевъ полковн.	32
Царевскій п. п.	183
Царицынскій 146 п. п.	180
Чащевой полк. д-ръ	75
Чевяти полк.	85
Челюстюкинъ подпор.	58
Череповъ ген. м.	39
Черновъ ген. м.	30
Черный подк.	72
Чеславскій ген. м.	67
Чистяковъ ген. м.	59
Чуйкевичъ полк.	20
Черноярскій п. п.	183
Читинскій 1. п. Заб. к. в.	191
Шапошниковъ ген. м.	47
Шаравскій шт. кап.	26
Шастинъ полк.	74
Шахъ-Рухъ-Мирза есаулъ	73
Шеинъ подполк.	88
Шервашидзе кн. кап.	65
Шилдингъ ген. отъ инф.	49
Шинкевичъ кап.	87
Широкинъ полк.	80
Шишкинъ ген. лейт.	21
Шкларевичъ кап.	79
Шмидтъ IV подпор.	56
Шольпъ ген. м.	73
Шоманскій полк.	76
Шоринъ ген. м.	44
Шостаковъ ген. м.	77
Штемпель бар. ген. м.	74
Штрандтманъ подпор.	90-а
Штубендорфъ ген. м.	84
Шуберскій ген. м.	90-а
Шулькевичъ полк.	51
Шухгардтъ полк.	69
Шацкій 310 п. п.	181-182
Шемахинскій 205 п. п.	181
Ширванскій 84 п. п.	179
Щербачовъ ген. адъют.	12
Эбенъ полк.	76
Эдьвенгренъ пор.	30
Эльрихъ подполк.	47
Эккъ ген. отъ инф.	13
Эмнихъ подполк.	67
Эмнихъ корнетъ	67
Эрдманъ ген. м.	19
Эсикъ кап.	72
Эриванскій 13 Л. Гр. п.	63-65
Юденичъ ген. отъ инф.	11
Юрасовъ кап.	28
Яблочкинъ ген. м.	50
Языковъ шт. кап.	52
Яковлевъ-Васильевъ полк.	73
Яковлевъ полк.	73
Яниковскій кап.	29
Янушкевичъ шт. ротм.	90
Якутскій 42 п. п.	176
Ярославскій 117 п. п.	179

ОТЪ КОМИССІИ ПО ИЗДАНІЮ АЛЬБОМА

1. — Общество Кавалеровъ Ордена Св. Вел. и Поб. Георгія и Георгіевскаго Оружія предприняло изданіе настоящаго Альбома, поручивъ исполненіе сего Особой Комиссіи, которой пришлось въ теченіе 4 лѣтъ, съ Августа 1930 года, собирать матеріалъ буквально со всѣхъ странъ нашего временнаго разсѣянія. Малый первоначально откликъ на призывъ, черезъ газеты и особо разсылаемыя объявленія, только на 4-мъ году работы увеличился настолько, что далъ возможность приступить къ окончанію взятаго на себя труда. Удалось собрать и помѣстить въ Альбомѣ 640 фотографій и 2497 фамилій, помѣщенныхъ списками по войсковымъ частямъ.

Далеко неполный, охватывающій всего въ фотографіяхъ 1/10, а въ спискахъ 1/3 награжденныхъ Георгіевскими наградами, Альбомъ и въ этомъ количествѣ, съ большимъ трудомъ собранный, явится и памятникомъ Славы Россійской ИМПЕРАТОРСКОЙ Арміи и Флота, и будетъ служить справочникомъ въ будущемъ.

2. — Альбомъ составленъ изъ трехъ отдѣловъ: 1) фотографическія карточки Кавалеровъ, 2) Описанія ихъ подвиговъ и, 3) списки по войсковымъ частямъ. Кромѣ того въ концѣ приложенъ Алфавитъ и замѣченныя послѣ отпечатанія опечатки.

3. — Порядокъ помѣщенія въ первомъ отдѣлѣ Альбома принятъ слѣдующій: ВЫСОЧАЙШІЕ ОСОБЫ, чины Россійской ИМПЕРАТОРСКОЙ и Сербской КОРОЛЕВСКОЙ Армій въ порядкѣ старшинства Георгіевской награды и даты подвига. Между Орденами и Оружіемъ помѣщены фотографіи группами по тѣмъ войсковымъ частямъ, которыя на то изъявили желаніе. Списокъ по войсковымъ частямъ помѣщенъ въ 3 отдѣлѣ въ порядкѣ родовъ оружія.

4. — Матеріаломъ для изданія послужили присланныя свѣдѣнія, сохранившимися донынѣ войсковыми объединеніями; лично Георгіевскими Кавалерами — подлинные или надлежаще посвидѣтельствованные документы, а также выдаваемыя въ Крыму удостовѣренія, (у этихъ лицъ не всегда имѣются описанія подвиговъ), военная газета „Русскій Инвалидъ“ за 1917 годъ и продолженія ея, нынѣ издающійся въ Парижѣ Союзомъ Инвалидовъ — „Русскій Инвалидъ“.

5. — Печатаніе производилось въ типографіи Державной Маркарницы Югославіи (наша Эксп. загот. Гос. бумагъ).

6. — Стоимость Альбома опредѣляется безъ переплета 40 французскихъ франковъ. Предсѣдатель Комиссіи Генералъ-Лейтенантъ **З. А. Мартыновъ**, Члены Комиссіи Полковники **В. Я. Криницкій** и **Е. С. Тихоцкій** и Капитанъ **А. П. Мордвиновъ**.

Апрѣль 1935 года. Бѣлградъ, Югославія.

ОПЕЧАТКИ

НАПИСАНО			ЧИТАТЬ
№ стр.	личн.		
5	—	Е. И. В. В. К. Кирилъ	В. К. Кириллъ
8	—	Е. В. К Іоаннъ	К Іоаннъ
9	—	Е. В. Пр. Ольденбургскій	Е. И. В. Пр Ольденбургскій
9	—	Е. В. Г Николай Михайловичъ Лейхтенбергскій	Е. В. Г. Николай Николаевичъ
10	—	Е. В. Г. Мекленбургскій	Г. Мекленбургъ-Стрелицкій
11	5	Дмитрій Даниловъ	Владиміръ Даниловъ
97	5	» »	» »
			Награж. Орд Св Георг, 4 ст., и Золот. Оружіемъ
25	111	Покловникъ	Полковникъ
27	124	Генерелъ Маіоръ	Генералъ-Маіоръ
29	140	Сефулинъ	Сейфулинъ
34	182	Старешина	Старшина
41	240	Валеріанъ	Валентинъ
49	299	Кисилевскій	Киселевскій
53	327	Васмундъ ген. Мейт	Васмундтъ ген Маіоръ
54	336	Сименовъ	Симоновъ
57	356	Мейер	Мейеръ
64	401	Книзъ	Князь
70	443	Генерал Маіоръ	Генералъ-Маіоръ
74	478	фонъ Штемпель Г М.	Баронъ фонъ Штемпель Г. М.
75	486	Поствскій	Постовскій
99	20	пулементюный	пулеметный
		близъ	близь
100	27	генерал	генералъ
	28	Свинихскаго	Свинюхскаго
	29	не смтря	не смотря
101	45	генерал	генералъ
		исправнихъ	исправныхъ
102	48	возможнсть	возможность
		додостѣть	долетѣть
104	62	непріятеля	непріятеля
105	74	несколько	нѣсколько
109	103	Каробановъ	Карабановъ
110	117	несколько	нѣсколько
113	134	после	послѣ
	135	выжныя	важныя
	139	Иван Реутъ	Иванъ Реутъ
114	144	750 метревъ	750 метровъ
115	147	веденных	веденныхъ
	153	сильным	сильнымъ
116	155	смлахъ	силахъ
		рѣшительно	рѣшительно

НАПИСАНО			ЧИТАТЬ
№ стр	личн.		
117	173	этаго	этого
119	178	искустно - захватив	искусно - захвативъ
	179	дѣйствительнымъ - къ окпамъ	дѣйствительно - къ окопамъ
120	182	заставлялъ очисъить	заставилъ очистить
	183	плече	плечо
	184	офицер	офицеръ
	187	нодавая	подавая
	188	подполковникъ	Полковникъ
121	189	примеромъ	примѣромъ
	190	на позицій. доходящимъ	на позиціи. доходящимъ
	191	оставался	оставался
	193	горы. Находясь позицію	горы, находясь. Позицію
	196	ни	имъ
122	197	Стрѣлковаго Стрѣмитель нымъ, югозаподную. Офицеръ Стрѣмительнымъ до-шель	стрѣлковаго стремительнымъ югозападную. офицера. стремительнымъ дошелъ
	198	затѣмъ пленныхъ лошнѣ близъ. большія	затѣмъ, плѣнныхъ лошинѣ близь. большія.
	199	производя. продолжали. обнаружили. последующихъ	производя. продолжалъ обнаружилъ, послѣдующихъ.
	200	на позиціях	на позиціяхъ
123	207	офицеровъ	офицеровъ
124	212	результатомъ. самыслѣ	результатомъ. замыселъ
	213	въ бояхъ	въ бояхъ
125	215	стрелк. Взято. обеЕпечилъ.	стрѣлк. взято. обезпечилъ
	216	нижнихъ пулемет	нижнихъ. пулеметъ
	218	при этомъ сдѣрживазъ. стрѣмительнымъ	при этомъ. сдерживалъ стремительнымъ
125	220	у мѣстачка	у мѣстечка
126	–	Эту висоту	эту высоту
	221	у состоя. Конныхъ значительныя	и состоя. конныхъ. значительныя
	222	турекной	турецкой
	223	Стрел, дивизіи. поЗицій	стрѣлк. дивизіи. позиціи
	224	жизнъ	жизнь
	225	отсутствій. укрепленнаго	отсутствіи. укрѣпленнаго
127	226	Военнымъ. Отрѣдя	военнымъ отряда
	228	немецкихъ. занятіи, боевыки	нѣмецкихъ. занятіе. боевыми
	229	такъ же. Апреля.	также. Апрѣля
	231	вѣсь	весь
128	232	ва чинѣ. въ результатъ. врубившіся	въ чинѣ. въ результатѣ врубившіеся

НАПИСАНО			ЧИТАТЬ
№ стр.	личн		
	233	командуія. траншеноы. въ дальнѣишемъ. орудійоую	командуя. траншейныя. въ дальнѣйшемъ, орудійную
	234	ружеиынымъ выбиль	ружейнымъ выбилъ
	236	силннымъ ескадроновъ	сильнымъ, эскадроновъ
	237	Офицеръ	офицеръ
129	240	непріятельсскую. под	непріятельскую. подъ.
	241	им.	имъ
	242	Стрелк	стрѣлк
	243	плѣнных	плѣнныхъ
130	251	настраданіе	на страданіе
131	259	оперицiи	операціи
	261	награждеъ	награжденъ
	262	превозходяшихя	превосходящихъ
132	266	искустноэ. принимала князя Максаляскаго	искусное. принимало Князя Масальскаго
	267	Войскъ. Войскамъ. германцев. захватитъ	войскъ. войскамъ Германцевъ захватить.
	268	примѣром	примѣромъ
	269	въ Добрудже	въ Добруджѣ
	270	Баталіономъ	баталіономъ
	271	оброшен	сброшенъ
133	275	алашкертской	Алашкертской
134	276	находясъ	находясь
	278	горсѣ	горѣ
	281	въ бегство	въ бѣгство
	282	броневия. заметивъ нескольких местахъ. поставитъ. Яростныя.	броневыя замѣтивъ нѣсколькихъ мѣстахъ поставить. яростныя
135	285	„вперед за мной". плѣнны дивизіи	„впередъ за мной." плѣнныхъ. дивизій.
	288	Граф.	графъ
	290	Этого. закватиль	этого. захватилъ
136	293	Калужскагон па	Калужскаго на
	300	дивизіоном	дивизіономъ
137	303	нройдя	пройдя
	304	2 Вост. Сиб. стрѣльковаго. огнем 2 Вост. Сиб.	11 Вост Сиб. стрѣлковаго. огнемъ 11 Вост. Сиб
	306	Ген. Лейт. Яблочкинъ	Ген. Маіоръ Яблочкинъ
	307	Ген. Шт. Ген. Маіоръ Буковской	Генералъ Маіоръ Буковской
	303	выс. 1091	выс. 109, 1
138	310	леваго огнем. укрѣнленной	лѣваго. огнемъ укрѣпленной
	315	высоту 55, 0	высоту 85, 0
	316	находясть	находясь
139	318	воздухоплавательным	воздухоплавательнымъ
	319	Л. гвардіни. съ своей полуротой.	Л. гвардіи. идя со своей полуротой
	320	лично ранен.	лично раненъ
140	325	зчатительно Сана	значительно Вислы
	328	Войникъ	Войнинъ
	329	огная	огня
141	332	высоту 900	высоту 90, 0
	334	Сытохода	Стохода
	335	ф. Колищаны-Каменъ-д. Войнеховъ	ф. Калищаны-Камень-д. Войцеховъ
	336	сел. Майшаголы	сел. Мейшаголы

НАПИСАНО			ЧИТАТЬ
№ стр.	личн.		
	338	въ чинѣ	въ чинѣ
141	339	сотоя	состоя
143	349	мѣмецкіе	нѣмецкіе
	357	Сеница	Сенница
	360	ураганиый	ураганный
144	362	поъ. опабносстью	подъ. опасностью
	364	ген. от. Инф.	Ген. отъ Инф.
	365	находясъ	находясь
	366	убитых д. Вишніов	убитыхъ д. Вишніовъ
	367	вперед	впередъ
145	370	из окоповъ	изъ окоповъ
	373	Михаиль. Ево. за смертю	Михаилъ. Его за смертью
146	379	у дер. Трыстен	у дер. Трыстень
	381	въ упор	въ упоръ
	383	за то, что, будучи командиромъ Краснохолмскаго п. п., въ чинѣ полковника	за то, что состоя въ чинѣ полковника
	385	фон Хелленсъ	фонъ Хелленсъ
	387	подъ гор Карасноставомъ	подъ гор. Красноставомъ
147	390	перешолъ	перешелъ
	391	Состоя	состоя
148	403	Стаъъ. на виручку	Стара. на выручку
149	412	награжденъ орд. Св. Георгія 4 ст	Награжденъ Георг. оружіемъ,
151	419	въ старово-Креново	въ Старово Креново
	422	из ряда	изъ ряда
	423	Игоръ Емнихъ	Игорь Эмнихъ
	425	Каульбарсъ	баронъ Каульбарсъ
	427	быбить	вибить
152	433	Япанцевъ	Японцевъ
	436	вибилъ	выбилъ
	437	одступилъ	отступили
	438	м. Краупишхен	м. Краупишхенъ
153	441	явиласъ	явилась
	447	взятот	взято
	450	ответственныя	отвѣтственныя
154	451	крѣпосной	крѣпостной
155	467	помог	помогъ
156	476	нриказалъ. пех.	приказалъ пѣх
157	478	находясъ	находясь
	481	Л Гвардіе	Л. Гвардіи
158	490	Госке-Моздоксаго	Горско-Моздокскаго
	491	важном дивзіономъ	важномъ дивизіономъ
	495	находясъ	находясь
159	505	Маслитиновъ	Масалитиновъ
160	509	перепавы	переправы
	511	Аполинарій Рябинскій	Владиміръ Рябинскій
161	517	Повловича	Павловича
	519	искустно	искусно
162	524	нѣмецких	нѣмецкихъ
163	533	пруппу	группу
	537	долестныя рады	доблестныя ряды
164	544	въ чинѣ	въ чинѣ
	545	Чарторипском	Чарторійскомъ
165	558	у озера Норов	у озера Нарочъ
	563	искуссно	искусно

НАПИСАНО			ЧИТАТЬ
№ стр.	личн.		
166	570	награжденъ Орд. Св. Георгия 4 ст. со взводомъ	Награжденъ Георгіевскимъ оружіемъ со взводомъ
	573	сильнѣшей. начальникомъ	сильнѣйшей. начальникомъ
	574	Генерала	Генералъ
167	580	Георгіевскимъ	Георгіевскимъ
168	585	Генерал-Маіоръ	Генералъ-Маіоръ
	588	подпоручикомъ. 15 пѣхотными	подпоручикомъ. 15 пѣхотной
	589	выравнивать	выравнивать
169	594	нанесъ	нанеся
	596	17 сенернаго	17 саперная
170	603	награжденн. Георгіевскимм. оружіемм	награжденъ Георгіевскимъ Оружіемъ
173		Левъ фонъ Тимпоръ	Левъ фонъ Тимротъ
		И. фона Еттер	И. фонъ Эттеръ
		Киселевскій	Киселевскій
		Круглевскій	Круглевскій
		Гадатовъ 2-й	Гадатовъ 2-й
		Шолковскій	Шолковскій
		Б. Бутенко	В. Бутенко
		Моисеенко-Великій	Моисеенко-Великій
		Д. Даниловъ	В. Даниловъ
		А. Каульбарсъ	баронъ А. Каульбарсъ
		Слащевъ	Слащевъ
174		Старооскольскій	Старооскольскій
		Потпоручикъ Ренненкамифъ	Подпоручикъ Ренненкапфъ
		Манигетти	Монигетти
		Э. М. Верцинскій	Э. А Верцинскій
		П. Б. Вальденъ	П. Б. Вальденъ
		Щербаковъ	Щербаковъ
		О. К. фонъ Гриппенбергъ	О. К. Гриппенбергъ
175		Государъ	Государь
		В. К. Павелъ Александровичъ	В. К. Павелъ Александровичъ
		Я. фонъ Хелленсъ	баронъ Я. Хелленсъ
		прик. къ Л. Г. Драгунскомъ полку	прик. Л. Г. Драгунскаго полка
		(Кавал. Его Вел. п.)	(Кавал. Ея Вел. п.)
		Л. Валуеръ	Л. Валуевъ
176		награжд. Орден. Св. Геор. 4 ст.	Награжденъ Георгіевскимъ Оружіемъ
177		Оружіемъ	Оружіемъ
		54 п. Минскій п.	54 пѣх. Минскаго полка
		Найденовъ	Найденовъ
		подполк. Латній	подполк. Латній
178		Эрнесакъ	Эрнесвксъ

НАПИСАНО			ЧИТАТЬ
№ стр.	личн.		
		Оружіемм	Оружіемъ
180		Полковникъ В. Филатьевъ	Полковникъ В. Филатьевъ
		Награжд. Орд. Св. Георг. I-й ст.	награжд. орд. Св. Георгія 4 ст.
181		Наслѣдника ц. п.	Наслѣдника Ц. п.
182		Г. Евсѣевъ	Г. Евсѣевъ
		Д. Герасимовъ	Д. Герасимовъ
		Хотинскаго	Хотинскаго
186		Г. Шапошниковъ	Г. Шапошниковъ
		Я. Агелловичъ	Я. Ягелловичъ
		Б. Кочаровскій	В. Кочаровскій
		І Соловьевъ	Г. Соловьевъ
		Б. Гимашевъ	Б. Тимашевъ
		нагр. Орд. Св. Георг. 4 ст.	награжд. Георг. Оружіемъ
		Мадвѣдевъ	Медвѣдевъ
186		Клейнебергъ	Клейненбергъ
		В. Сваринъ	В. Сварика
		нагр. Орд. Св. Георг. 4 ст.	Награжд. Георгіевскимъ Оружіемъ
		князь Вечнъадзе	князь Вачнадзе
		Князь В. Кантакузенъ	князь В. Кантакузенъ
187		дивизій	дивизіоновъ
		Л. Левій	Л. Леви
		Тяжелохъ бат.	Тяжелыхъ бат.
		А. Домонтовитъ	А. Домонтовичъ
		А. Бахрушевъ	А. Вахрушевъ
189		Газуновъ	Газуновъ
		Энгель	Энгель
		II Уланскаго п.	II Уланскаго Чугуевскаго п.
190		Діамбековъ	Діамбековъ
		Нагр. Молотое Оруж.	Нагр. Золотымъ Оруж.
		А. Маньковскій	А. Маньковскій
192		Алякритскій шт. капит.	Алякритскій шт. капит.
		Андгуадзе	Андгуадзе
		Апухтинъ І-й шт. Капят.	Апухтинъ І-й шт. Капит.
		Ахатхинъ полк.	Ахатхинъ полк.
		Конная и Конногорная стр.	Конная и Конногорная стр. 187
		Бабиченко-Бабичъ капет.	Бабиченко-Бабичъ капит.
		Болотовъ подпоруч. стр. 97	Болотовъ подпоруч. стр. 87
		Бернисъ	Бѣрнисъ
		Бялковскій стр. 83	Бялковскій стр. 33
906		пѣхтную	пѣхотную
		дивзаію	дивизію
		Выборгскаго	Выборскаго
10		Кн. Арсеній Караджоржевичъ.	Кн. Арсеній Карагеоргіевичъ

ОБЩЕСТВО ПАМЯТИ ГОСУДАРЯ ИМПЕРАТОРА НИКОЛАЯ II
АШЕНЪ

ГОСУДАРСТВЕННАЯ
ПУБЛИЧНАЯ
ИСТОРИЧЕСКАЯ
БИБЛИОТЕКА РСФСР
1982 г.
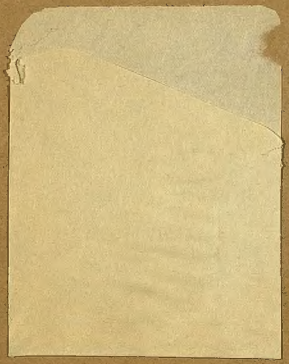
100-00
65660/882